

ภาคผนวกที่ 3



สำเนาเอกสารที่เกี่ยวข้องกับ
ผลการติดตามตรวจสอบคุณภาพสิ่งแวดล้อม

เอกสารแนบที่ 3.1

ผลการตรวจวัดคุณภาพอากาศจากแหล่งกำเนิด



SCG

Industrial Service and Lab SCI ECO Services Company Limited

33/2 Moo 3, Banpa, Kaeng Khoi, Saraburi 18110, Thailand
Environment Telephone: +66 (0) 3627 3099 Fax: +66 (0) 3627 3100
www.scieco.co.th E-Mail: environmentalmkt@scg.com



รายงานผลการตรวจวัดคุณภาพอากาศจากปล่อง

จุดตรวจวัด : CAL Furnace

Report No. TREL24/00352-1

โรงงาน/บริษัท

บริษัท เอ็นเอส-สยามยูไนเต็ดสตีล จำกัด

ที่อยู่

9 ซ.จ 5 ถ.ปภกรณสงเคราะห์ราษฎร์ ต.ห้วยโป่ง อ.เมือง จ.ระยอง 21150

วันที่รับตัวอย่าง

15/07/67

วันที่วิเคราะห์

16 – 19/07/67

รายละเอียดของปล่อง

- Diameter	1.45	m	- Flow Rate (Std)	6.02	m ³ /s
- Shape	Circular		- Flow Rate (Std)	519,764.67	m ³ /day
- Pressure (Ps)	753.88	mmHg	- Oxygen (O ₂)	9.56	%
- Temperature (Ts)	148.50	°C	- CO	19.67	ppm
- Gas Velocity (Vs)	5.84	m/s	- Excess Air (EA)	75.89	%
- Moisture (B _{ws})	11.05	%	- พิกัด UTM แกน (X) : 0729358	แกน (Y) : 1405183	

ผลการวิเคราะห์/ทดสอบ

ลำดับที่	รายการตรวจวัด (หมายเลขตัวอย่าง)	วัน/เดือน/ปี (เวลา) ที่เก็บตัวอย่าง	ผลการตรวจวัด		ค่ามาตรฐาน ^I	หน่วย	วิธีวิเคราะห์/ ทดสอบ
			ผล	at7%O ₂ III			
1.	ฝุ่นละออง (AEL24/039210)	10/07/67 (11:06 น. – 11:54 น.)	8	9	≤ 240	mg/m ³	U.S.EPA Method 5

หมายเหตุ :

- ค่ามาตรฐานที่ใช้มาจากประกาศกระทรวงอุตสาหกรรม เรื่อง กำหนดค่าปริมาณของสารเจือปนในอากาศที่ระบายออกจากโรงงาน (พ.ศ. 2549) (ระบบการเผาไหม้เชื้อเพลิง – ระบบปิด)
- Standard Method for Determination of Particulate Matter Emissions from Stationary Sources, US EPA Method 5, 7th December 2020
- ผลการวิเคราะห์/ทดสอบ : สภาวะ Std คือ สภาวะอ้างอิง อุณหภูมิ 25 °C, ความดัน 1 บรรยากาศ หรือ 760 มิลลิเมตรปรอท ที่สภาวะแห้ง (dry basis) และ Excess Oxygen 7%

ชื่อผู้เก็บตัวอย่าง นายสุรศักดิ์ การบรรจง เลขทะเบียน ว-๑๖๙-จ-๐๐๓๕
ชื่อห้องปฏิบัติการ บริษัท เอส ซี ไอ อีโค เซอร์วิส เซล จำกัด เลขทะเบียน ว-๑๖๙

ภาพถ่ายจุดตรวจวัด

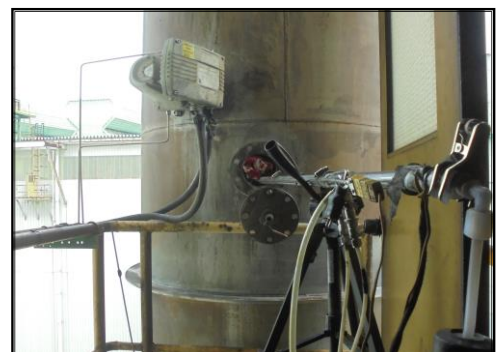

(รับรองผลเฉพาะตัวอย่างที่ได้วิเคราะห์/ทดสอบเท่านั้น)

เจ้าหน้าที่ประจำห้องวิเคราะห์
(ผู้ทบทวนรายงานผล)

(นางสาวกุลสตรี ฤทธิสาร)
เลขทะเบียน ว-๑๖๙-จ-๐๐๔๘
....29..../....11..../....67....

ผู้ควบคุมห้องวิเคราะห์
(ผู้อนุมัติรายงานผล)

(นายณัฐพล งามกาละ)
เลขทะเบียน ว-๑๖๙-ค-๐๐๐๕
....29..../....11..../....67....

ห้ามคัดถ่ายรายงานผลการวิเคราะห์/ทดสอบนี้แต่เพียงบางส่วน โดยไม่ได้รับอนุญาตจากห้องปฏิบัติการฯ เป็นลายลักษณ์อักษร



SCG

Industrial Service and Lab SCI ECO Services Company Limited

33/2 Moo 3, Banpa, Kaeng Khoi, Saraburi 18110, Thailand
Environment Telephone: +66 (0) 3627 3099 Fax: +66 (0) 3627 3100
www.scieco.co.th E-Mail: environmentalmkt@scg.com



รายงานผลการตรวจวัดคุณภาพอากาศจากปล่อง

จุดตรวจวัด : CAL Furnace

Report No. TREL24/00352-1

โรงงาน/บริษัท

บริษัท เอ็นเอส-สยามยูไนเต็ดสตีล จำกัด

ที่อยู่

9 ซ.จี้ 5 ถ.ปกรณสงเคราะห์ราษฎร์ ต.ห้วยโป่ง อ.เมือง จ.ระยอง 21150

วันที่รับตัวอย่าง

15/07/67

วันที่วิเคราะห์

18/07/67

รายละเอียดของปล่อง

- Diameter	1.45	m	- Flow Rate (Std)	6.02	m ³ /s
- Shape	Circular		- Flow Rate (Std)	519,764.67	m ³ /day
- Pressure (Ps)	753.88	mmHg	- Oxygen (O ₂)	9.56	%
- Temperature (Ts)	148.50	°C	- CO	19.67	ppm
- Gas Velocity (Vs)	5.84	m/s	- Excess Air (EA)	75.89	%
- Moisture (B _{ws})	11.05	%	- พิกัด UTM แกน (X) : 0729358	แกน (Y) : 1405183	

ผลการวิเคราะห์/ทดสอบ

ลำดับที่	รายการตรวจวัด (หมายเลขตัวอย่าง)	วัน/เดือน/ปี (เวลา) ที่เก็บตัวอย่าง	ผลการตรวจวัด		ค่ามาตรฐาน ^I	หน่วย	วิธีวิเคราะห์/ ทดสอบ
			ผล	at 7% O ₂ ^{IV}			
2.	ก๊าซซัลเฟอร์ไดออกไซด์ (AEL24/039217)	10/07/67 (11:06 น. - 11:54 น.)	< 1.3	< 1.3	≤ 60	ppm	U.S.EPA Method 6

หมายเหตุ :

- ค่ามาตรฐานที่ใช้มาจากประกาศกระทรวงอุตสาหกรรม เรื่อง กำหนดค่าปริมาณของสารเจือปนในอากาศที่ระบายออกจากโรงงาน (พ.ศ. 2549) (ระบบการเผาไหม้เชื้อเพลิง – ระบบปิด)
- Standard Method for Determination of Sulfur Dioxide Emission from Stationary Sources, US EPA Method 6, 3rd August 2017
- Standard Method for Determination of Sulfuric Acid and Sulfur Dioxide Emission from Stationary Sources, US EPA Method 8, 14th January 2019
- ผลการวิเคราะห์/ทดสอบ : สภาวะ Std คือ สภาวะอ้างอิง อุณหภูมิ 25 °C, ความดัน 1 บรรยากาศ หรือ 760 มิลลิเมตรปรอท ที่สภาวะแห้ง (dry basis) และ Excess Oxygen 7%

ภาพถ่ายจุดตรวจวัด



ชื่อผู้เก็บตัวอย่าง นายสุรศักดิ์ การบรรจุ เลขทะเบียน ว-๑๖๙-จ-๐๐๓๕

ชื่อห้องปฏิบัติการ บริษัท เอส ซี ไอ อีโค เซอร์วิส จำกัด เลขทะเบียน ว-๑๖๙

(รับรองผลเฉพาะตัวอย่างที่ได้วิเคราะห์/ทดสอบเท่านั้น)

เจ้าหน้าที่ประจำห้องวิเคราะห์
(ผู้ทบทวนรายงานผล)

(นางสาวกุลสตรี ฤทธิสาร)
เลขทะเบียน ว-๑๖๙-จ-๐๐๔๘
....29..../....11..../....67....

ผู้ควบคุมห้องวิเคราะห์
(ผู้อนุมัติรายงานผล)

(นายณัฐพล งามกาละ)
เลขทะเบียน ว-๑๖๙-ค-๐๐๐๕
....29..../....11..../....67....

ห้ามคัดถ่ายรายงานผลการวิเคราะห์/ทดสอบนี้แต่เพียงบางส่วน โดยไม่ได้รับอนุญาตจากห้องปฏิบัติการฯ เป็นลายลักษณ์อักษร



SCG

Industrial Service and Lab SCI ECO Services Company Limited

33/2 Moo 3, Banpa, Kaeng Khoi, Saraburi 18110, Thailand
Environment Telephone: +66 (0) 3627 3099 Fax: +66 (0) 3627 3100
www.scieco.co.th E-Mail: environmentalmkt@scg.com



รายงานผลการตรวจวัดคุณภาพอากาศจากปล่อง

จุดตรวจวัด : CAL Furnace

Report No. TREL24/00352-1

โรงงาน/บริษัท

บริษัท เอ็นเอส-สยามยูไนเต็ดสตีล จำกัด

ที่อยู่

9 ซ.จี้ 5 ถ.ปกรณสงเคราะห์ราษฎร์ ต.ห้วยโป่ง อ.เมือง จ.ระยอง 21150

วันที่รับตัวอย่าง

12/07/67

วันที่วิเคราะห์

15/07/67

รายละเอียดของปล่อง

- Diameter	1.45	m	- Flow Rate (Std)	6.02	m ³ /s
- Shape	Circular		- Flow Rate (Std)	519,764.67	m ³ /day
- Pressure (Ps)	753.88	mmHg	- Oxygen (O ₂)	9.57	%
- Temperature (Ts)	148.50	°C	- CO	20.00	ppm
- Gas Velocity (Vs)	5.84	m/s	- Excess Air (EA)	75.99	%
- Moisture (B _{ws})	11.05	%	- พิกัด UTM แกน (X) : 0729358	แกน (Y) : 1405183	

ผลการวิเคราะห์/ทดสอบ

ลำดับที่	รายการตรวจวัด (เลขที่ตัวอย่าง)	วัน/เดือน/ปี (เวลา) ที่เก็บตัวอย่าง	ผลการตรวจวัด		ค่ามาตรฐาน ^I	หน่วย	วิธีวิเคราะห์/ ทดสอบ
			ผล	at 7% O ₂ ^{III}			
3.	ออกไซด์ของไนโตรเจน (AEL24/039225)	10/07/67 (11:10 น.)	34	40	≤ 200	ppm	U.S.EPA Method 7

หมายเหตุ :

- ค่ามาตรฐานที่นำมาจากประกาศกระทรวงอุตสาหกรรม เรื่อง กำหนดค่าปริมาณของสารเจือปนในอากาศที่ระบายออกจากโรงงาน (พ.ศ. 2549) (ระบบการเผาไหม้เชื้อเพลิง – ระบบปิด)
- Standard Method for Determination of Nitrogen Oxide Emissions from Stationary Sources, US EPA Method 7, 14th January 2019
- ผลการวิเคราะห์/ทดสอบ : สภาวะ Std คือ สภาวะอ้างอิง อุณหภูมิ 25 °C, ความดัน 1 บรรยากาศ หรือ 760 มิลลิเมตรปรอท ที่สภาวะแห้ง (dry basis) และ Excess Oxygen 7%

ชื่อผู้เก็บตัวอย่าง นายสุรศักดิ์ การบรรจง เลขทะเบียน ว-๑๖๙-จ-๐๐๓๕

ชื่อห้องปฏิบัติการ บริษัท เอส ซี ไอ อีโค เซอร์วิส จำกัด เลขทะเบียน ว-๑๖๙

ภาพถ่ายจุดตรวจวัด



(รับรองผลเฉพาะตัวอย่างที่ได้วิเคราะห์/ทดสอบเท่านั้น)

เจ้าหน้าที่ประจำห้องวิเคราะห์
(ผู้ทบทวนรายงานผล)

(นางสาวกุลสตรี ฤทธิสาร)
เลขทะเบียน ว-๑๖๙-จ-๐๐๔๕
....29..../....11..../....67....

ผู้ควบคุมห้องวิเคราะห์
(ผู้อนุมัติรายงานผล)

(นายณัฐพล งามกาละ)
เลขทะเบียน ว-๑๖๙-ค-๐๐๐๕
....29..../....11..../....67....

ห้ามคัดถ่ายรายงานผลการวิเคราะห์/ทดสอบนี้แต่เพียงบางส่วน โดยไม่ได้รับอนุญาตจากห้องปฏิบัติการฯ เป็นลายลักษณ์อักษร



SCG

Industrial Service and Lab

SCI ECO Services Company Limited

33/2 Moo 3 , Banpa , Kaeng Khoi , Saraburi 18110 , Thailand

Environment Telephone : +66 (0) 3627 3099 Fax : +66 (0) 3627 3100

www.scieco.co.th E-Mail: environmentalmkt@scg.com

รายงานผลการตรวจวัดคุณภาพอากาศจากปล่อง

จุดตรวจวัด : CAL Furnace

Report No. TREL24/00752

โรงงาน/บริษัท

บริษัท เอ็นเอส-สยามยูไนเต็ดสตีล จำกัด

ที่อยู่

9 ซ.จ 5 ถ.ปภรณ์สงเคราะห์ราษฎร์ ต.ห้วยโป่ง อ.เมือง จ.ระยอง 21150

วันที่รับตัวอย่าง

06/11/67

วันที่วิเคราะห์

07/11/67

รายละเอียดของปล่อง

- Diameter	1.45	m	- Flow Rate (Std)	5.97	m ³ /s
- Shape	Circular		- Flow Rate (Std)	515,768.20	m ³ /day
- Pressure (Ps)	753.03	mmHg	- Oxygen (O ₂)	10.25	%
- Temperature (Ts)	148.00	°C	- CO	2.20	ppm
- Gas Velocity (Vs)	5.85	m/s	- Excess Air (EA)	86.57	%
- Moisture (B _{ws})	11.89	%	- พิกัด UTM แกน (X) : 0729358	แกน (Y) : 1405183	

ผลการวิเคราะห์/ทดสอบ

ลำดับที่	รายการตรวจวัด (หมายเลขตัวอย่าง)	วัน/เดือน/ปี (เวลา) ที่เก็บตัวอย่าง	ผลการตรวจวัด		ค่ามาตรฐาน I	หน่วย	วิธีวิเคราะห์/ ทดสอบ
			ผล	at7%O ₂ II			
4.	ก๊าซคาร์บอนมอนอกไซด์ (AEL24/049459)	05/11/67 (11:25 น. - 11:50 น.)	2	3	≤ 690	ppm	U.S.EPA Method 10

หมายเหตุ :

- ค่ามาตรฐานที่ใช้มาจากประกาศกระทรวงอุตสาหกรรม เรื่อง กำหนดค่าปริมาณของสารเจือปนในอากาศที่ระบายออกจากโรงงาน (พ.ศ. 2549) (ระบบการเผาไหม้เชื้อเพลิง – ระบบปิด)
- ผลการวิเคราะห์/ทดสอบ : สภาวะ Std คือ สภาวะอ้างอิง อุณหภูมิ 25 °C, ความดัน 1 บรรยากาศ หรือ 760 มิลลิเมตรปรอท ที่สภาวะแห้ง (dry basis) และ Excess Oxygen 7%

ชื่อผู้เก็บตัวอย่าง นายสุรศักดิ์ การบรรจุ เลขทะเบียน ว-๑๖๙-จ-๐๐๓๕

ชื่อห้องปฏิบัติการ บริษัท เอส ซี ไอ อีโค เซอร์วิสเชส จำกัด เลขทะเบียน ว-๑๖๙

ภาพถ่ายจุดตรวจวัด

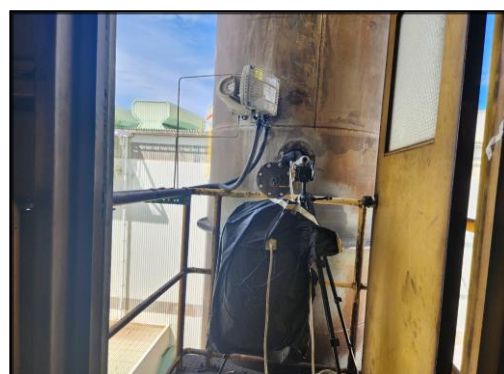

(รับรองผลเฉพาะตัวอย่างที่ได้วิเคราะห์/ทดสอบเท่านั้น)

เจ้าหน้าที่ประจำห้องวิเคราะห์

(นางสาวกุลสตรี ฤทธิสาร)
เลขทะเบียน ว-๑๖๙-จ-๐๐๔๘
....29..../....11..../....67....

ผู้ควบคุมห้องวิเคราะห์

(นายณัฐพล งามกาละ)
เลขทะเบียน ว-๑๖๙-ค-๐๐๐๕
....29..../....11..../....67....

ห้ามคัดลอกข้อมูลรายงานผลการวิเคราะห์/ทดสอบนี้แต่เพียงบางส่วน โดยไม่ได้รับอนุญาตจากห้องปฏิบัติการเป็นลายลักษณ์อักษร



SCG

Industrial Service and Lab SCI ECO Services Company Limited

33/2 Moo 3, Banpa, Kaeng Khoi, Saraburi 18110, Thailand
Environment Telephone: +66 (0) 3627 3099 Fax: +66 (0) 3627 3100
www.scieco.co.th E-Mail: environmentalmkt@scg.com



รายงานผลการตรวจวัดคุณภาพอากาศจากปล่อง

จุดตรวจวัด : CAPL Furnace

Report No. TREL24/00352-1

โรงงาน/บริษัท

บริษัท เอ็นเอส-สยามยูไนเต็ดสตีล จำกัด

ที่อยู่

9 ซ.จ 5 ถ.ปกรณสงเคราะห์ราษฎร์ ด.ห้วยโป่ง อ.เมือง จ.ระยอง 21150

วันที่รับตัวอย่าง

15/07/67

วันที่วิเคราะห์

16 – 19/07/67

รายละเอียดของปล่อง

- Diameter	2.30	m	- Flow Rate (Std)	19.71	m ³ /s
- Shape	Circular		- Flow Rate (Std)	1,703,352.21	m ³ /day
- Pressure (Ps)	755.60	mmHg	- Oxygen (O ₂)	16.27	%
- Temperature (Ts)	177.08	°C	- CO	0.00	ppm
- Gas Velocity (Vs)	7.86	m/s	- Excess Air (EA)	317.33	%
- Moisture (B _{ws})	8.29	%	- พิกัด UTM แกน (X) : 0729330	แกน (Y) : 1405207	

ผลการวิเคราะห์/ทดสอบ

ลำดับที่	รายการตรวจวัด (หมายเลขตัวอย่าง)	วัน/เดือน/ปี (เวลา) ที่เก็บตัวอย่าง	ผลการตรวจวัด		ค่ามาตรฐาน ^I	หน่วย	วิธีวิเคราะห์/ ทดสอบ
			ผล	at 7% O ₂ III			
1.	ฝุ่นละออง (AEL24/039212)	11/07/67 (10:50 น. – 11:38 น.)	4	10	≤ 240	mg/m ³	U.S.EPA Method 5

หมายเหตุ :

- ค่ามาตรฐานที่ใช้มาจากประกาศกระทรวงอุตสาหกรรม เรื่อง กำหนดค่าปริมาณของสารเจือปนในอากาศที่ระบายออกจากโรงงาน (พ.ศ. 2549) (ระบบการเผาไหม้เชื้อเพลิง – ระบบปิด)
- Standard Method for Determination of Particulate Matter Emissions from Stationary Sources, US EPA Method 5, 7th December 2020
- ผลการวิเคราะห์/ทดสอบ : สภาวะ Std คือ สภาวะอ้างอิง อุณหภูมิ 25 °C, ความดัน 1 บรรยากาศ หรือ 760 มิลลิเมตรปรอท ที่สภาวะแห้ง (dry basis) และ Excess Oxygen 7%

ชื่อผู้เก็บตัวอย่าง นายอนิรุต กองมะณี เลขทะเบียน ว-๑๖๙-จ-๐๐๔๐

ชื่อห้องปฏิบัติการ บริษัท เอส ซี ไอ อีโค เซอร์วิสเชส จำกัด เลขทะเบียน ว-๑๖๙

ภาพถ่ายจุดตรวจวัด



(รับรองผลเฉพาะตัวอย่างที่ได้วิเคราะห์/ทดสอบเท่านั้น)

เจ้าหน้าที่ประจำห้องวิเคราะห์
(ผู้ทบทวนรายงานผล)

(นางสาวกุลสตรี ฤทธิสาร)
เลขทะเบียน ว-๑๖๙-จ-๐๐๔๐
....29..../....11..../....67....

ผู้ควบคุมห้องวิเคราะห์
(ผู้อนุมัติรายงานผล)

(นายณัฐพล งามกาละ)
เลขทะเบียน ว-๑๖๙-จ-๐๐๐๕
....29..../....11..../....67....

ห้ามคัดถ่ายรายงานผลการวิเคราะห์/ทดสอบนี้แต่เพียงบางส่วน โดยไม่ได้รับอนุญาตจากห้องปฏิบัติการฯ เป็นลายลักษณ์อักษร



SCG

Industrial Service and Lab SCI ECO Services Company Limited

33/2 Moo 3, Banpa, Kaeng Khoi, Saraburi 18110, Thailand
Environment Telephone: +66 (0) 3627 3099 Fax: +66 (0) 3627 3100
www.scieco.co.th E-Mail: environmentalmkt@scg.com



รายงานผลการตรวจวัดคุณภาพอากาศจากปล่อง

จุดตรวจวัด : CAPL Furnace

Report No. TREL24/00352-1

โรงงาน/บริษัท

บริษัท เอ็นเอส-สยามยูไนเต็ดสตีล จำกัด

ที่อยู่

9 ซ.จี้ 5 ถ.ปกรณสงเคราะห์ราษฎร์ ต.ห้วยโป่ง อ.เมือง จ.ระยอง 21150

วันที่รับตัวอย่าง

15/07/67

วันที่วิเคราะห์

18/07/67

รายละเอียดของปล่อง

- Diameter	2.30	m	- Flow Rate (Std)	19.71	m ³ /s
- Shape	Circular		- Flow Rate (Std)	1,703,352.21	m ³ /day
- Pressure (Ps)	755.60	mmHg	- Oxygen (O ₂)	16.27	%
- Temperature (Ts)	177.08	°C	- CO	0.00	ppm
- Gas Velocity (Vs)	7.86	m/s	- Excess Air (EA)	317.33	%
- Moisture (B _{ws})	8.29	%	- พิกัด UTM แกน (X) : 0729330	แกน (Y) : 1405207	

ผลการวิเคราะห์/ทดสอบ

ลำดับที่	รายการตรวจวัด (หมายเลขตัวอย่าง)	วัน/เดือน/ปี (เวลา) ที่เก็บตัวอย่าง	ผลการตรวจวัด		ค่ามาตรฐาน ^I	หน่วย	วิธีวิเคราะห์/ ทดสอบ
			ผล	at 7% O ₂ ^{IV}			
2.	ก๊าซซัลเฟอร์ไดออกไซด์ (AEL24/039219)	11/07/67 (10:50 น. - 11:38 น.)	< 1.3	< 1.3	≤ 60	ppm	U.S.EPA Method 6

หมายเหตุ :

- ค่ามาตรฐานที่นำมาจากประกาศกระทรวงอุตสาหกรรม เรื่อง กำหนดค่าปริมาณของสารเจือปนในอากาศที่ระบายออกจากโรงงาน (พ.ศ. 2549) (ระบบการเผาไหม้เชื้อเพลิง – ระบบปิด)
- Standard Method for Determination of Sulfur Dioxide Emission from Stationary Sources, US EPA Method 6, 3rd August 2017
- Standard Method for Determination of Sulfuric Acid and Sulfur Dioxide Emission from Stationary Sources, US EPA Method 8, 14th January 2019
- ผลการวิเคราะห์/ทดสอบ : สภาวะ Std คือ สภาวะอ้างอิง อุณหภูมิ 25 °C, ความดัน 1 บรรยากาศ หรือ 760 มิลลิเมตรปรอท ที่สภาวะแห้ง (dry basis) และ Excess Oxygen 7%

ภาพถ่ายจุดตรวจวัด

ชื่อผู้เก็บตัวอย่าง นายอนิรุต กองมะณี เลขทะเบียน ว-๑๖๙-จ-๐๐๔๐

ชื่อห้องปฏิบัติการ บริษัท เอส ซี ไอ อีโค เซอร์วิสเชส จำกัด เลขทะเบียน ว-๑๖๙



(รับรองผลเฉพาะตัวอย่างที่ได้วิเคราะห์/ทดสอบเท่านั้น)

เจ้าหน้าที่ประจำห้องวิเคราะห์
(ผู้ทบทวนรายงานผล)

(นางสาวกุลสตรี ฤทธิสาร)
เลขทะเบียน ว-๑๖๙-จ-๐๐๔๐
....29..../....11..../....67....

ผู้ควบคุมห้องวิเคราะห์
(ผู้อนุมัติรายงานผล)

(นายณัฐพล งามกาละ)
เลขทะเบียน ว-๑๖๙-จ-๐๐๐๕
....29..../....11..../....67....

ห้ามคัดถ่ายรายงานผลการวิเคราะห์/ทดสอบนี้แต่เพียงบางส่วน โดยไม่ได้รับอนุญาตจากห้องปฏิบัติการฯ เป็นลายลักษณ์อักษร



SCG

Industrial Service and Lab SCI ECO Services Company Limited

33/2 Moo 3, Banpa, Kaeng Khoi, Saraburi 18110, Thailand
Environment Telephone: +66 (0) 3627 3099 Fax: +66 (0) 3627 3100
www.scieco.co.th E-Mail: environmentalmkt@scg.com



รายงานผลการตรวจวัดคุณภาพอากาศจากปล่อง

จุดตรวจวัด : CAPL Furnace

Report No. TREL24/00352-1

โรงงาน/บริษัท

บริษัท เอ็นเอส-สยามยูไนเต็ดสตีล จำกัด

ที่อยู่

9 ซ.จ 5 ถ.ปภกรณสงเคราะห์ราษฎร์ ต.ห้วยโป่ง อ.เมือง จ.ระยอง 21150

วันที่รับตัวอย่าง

15/07/67

วันที่วิเคราะห์

18/07/67

รายละเอียดของปล่อง

- Diameter	2.30	m	- Flow Rate (Std)	19.71	m ³ /s
- Shape	Circular		- Flow Rate (Std)	1,703,352.21	m ³ /day
- Pressure (Ps)	755.60	mmHg	- Oxygen (O ₂)	14.23	%
- Temperature (Ts)	177.08	°C	- CO	2.00	ppm
- Gas Velocity (Vs)	7.86	m/s	- Excess Air (EA)	192.31	%
- Moisture (B _{ws})	8.29	%	- พิกัด UTM แกน (X) : 0729330	แกน (Y) : 1405207	

ผลการวิเคราะห์/ทดสอบ

ลำดับที่	รายการตรวจวัด (หมายเลขตัวอย่าง)	วัน/เดือน/ปี (เวลา) ที่เก็บตัวอย่าง	ผลการตรวจวัด		ค่ามาตรฐาน ^I	หน่วย	วิธีวิเคราะห์/ ทดสอบ
			ผล	at 7% O ₂ ^{III}			
3.	ออกไซด์ของไนโตรเจน (AEL24/039227)	11/07/67 (11:05 น.)	11	21	≤ 200	ppm	U.S.EPA Method 7

หมายเหตุ :

- ค่ามาตรฐานที่ใช้มาจากประกาศกระทรวงอุตสาหกรรม เรื่อง กำหนดค่าปริมาณของสารเจือปนในอากาศที่ระบายออกจากโรงงาน (พ.ศ. 2549) (ระบบการเผาไหม้เชื้อเพลิง – ระบบปิด)
- Standard Method for Determination of Nitrogen Oxide Emissions from Stationary Sources, US EPA Method 7, 14th January 2019
- ผลการวิเคราะห์/ทดสอบ : สภาวะ Std คือ สภาวะอ้างอิง อุณหภูมิ 25 °C, ความดัน 1 บรรยากาศ หรือ 760 มิลลิเมตรปรอท ที่สภาวะแห้ง (dry basis) และ Excess Oxygen 7%

ชื่อผู้เก็บตัวอย่าง นายอนิรุต กองมะณี เลขทะเบียน ว-๑๖๙-จ-๐๐๔๐

ชื่อห้องปฏิบัติการ บริษัท เอส ซี ไอ อีโค เซอร์วิสเชส จำกัด เลขทะเบียน ว-๑๖๙

ภาพถ่ายจุดตรวจวัด



(รับรองผลเฉพาะตัวอย่างที่ได้วิเคราะห์/ทดสอบเท่านั้น)

เจ้าหน้าที่ประจำห้องวิเคราะห์
(ผู้ทบทวนรายงานผล)

(นางสาวกุลสตรี ฤทธิสาร)
เลขทะเบียน ว-๑๖๙-จ-๐๐๔๐
....29..../....11..../....67....

ผู้ควบคุมห้องวิเคราะห์
(ผู้อนุมัติรายงานผล)

(นายณัฐพล งามกาละ)
เลขทะเบียน ว-๑๖๙-ค-๐๐๐๕
....29..../....11..../....67....

ห้ามคัดถ่ายรายงานผลการวิเคราะห์/ทดสอบนี้แต่เพียงบางส่วน โดยไม่ได้รับอนุญาตจากห้องปฏิบัติการฯ เป็นลายลักษณ์อักษร



SCG

Industrial Service and Lab

SCI ECO Services Company Limited

33/2 Moo 3 , Banpa , Kaeng Khoi , Saraburi 18110 , Thailand

Environment Telephone : +66 (0) 3627 3099 Fax : +66 (0) 3627 3100

www.scieco.co.th E-Mail: environmentalmkt@scg.com

รายงานผลการตรวจวัดคุณภาพอากาศจากปล่อง

จุดตรวจวัด : CAPL Furnace

Report No. TREL24/00352-1

โรงงาน/บริษัท

บริษัท เอ็นเอส-สยามยูไนเต็ดสตีล จำกัด

ที่อยู่

9 ซ.จ 5 ถ.ปภรณ์สงเคราะห์ราษฎร์ ต.ห้วยโป่ง อ.เมือง จ.ระยอง 21150

วันที่รับตัวอย่าง

15/07/67

วันที่วิเคราะห์

16/07/67

รายละเอียดของปล่อง

- Diameter	2.30	m	- Flow Rate (Std)	18.82	m ³ /s
- Shape	Circular		- Flow Rate (Std)	1,625,958.40	m ³ /day
- Pressure (Ps)	753.67	mmHg	- Oxygen (O ₂)	14.52	%
- Temperature (Ts)	198.00	°C	- CO	7.60	ppm
- Gas Velocity (Vs)	7.87	m/s	- Excess Air (EA)	205.05	%
- Moisture (B _{ws})	8.27	%	- พิกัด UTM แกน (X) : 0729330	แกน (Y) : 1405207	

ผลการวิเคราะห์/ทดสอบ

ลำดับที่	รายการตรวจวัด (หมายเลขตัวอย่าง)	วัน/เดือน/ปี (เวลา) ที่เก็บตัวอย่าง	ผลการตรวจวัด		ค่ามาตรฐาน I	หน่วย	วิธีวิเคราะห์/ ทดสอบ
			ผล	at7%O ₂ II			
4.	ก๊าซคาร์บอนมอนอกไซด์ (AEL24/039190)	11/07/67 (14:45 น. - 15:10 น.)	3	6	≤ 690	ppm	U.S.EPA Method 10

หมายเหตุ :

- ค่ามาตรฐานที่ใช้มาจากประกาศกระทรวงอุตสาหกรรม เรื่อง กำหนดค่าปริมาณของสารเจือปนในอากาศที่ระบายออกจากโรงงาน (พ.ศ. 2549) (ระบบการเผาไหม้เชื้อเพลิง - ระบบปิด)
- ผลการวิเคราะห์/ทดสอบ : สภาวะ Std คือ สภาวะอ้างอิง อุณหภูมิ 25 °C, ความดัน 1 บรรยากาศ หรือ 760 มิลลิเมตรปรอท ที่สภาวะแห้ง (dry basis) และ Excess Oxygen 7%

ชื่อผู้เก็บตัวอย่าง นายอนิรุต กองมะณี เลขทะเบียน ว-๑๖๙-จ-๐๐๔๐

ชื่อห้องปฏิบัติการ บริษัท เอส ซี ไอ อีโค เซอร์วิสเชส จำกัด เลขทะเบียน ว-๑๖๙

ภาพถ่ายจุดตรวจวัด



(รับรองผลเฉพาะตัวอย่างที่ได้วิเคราะห์/ทดสอบเท่านั้น)

เจ้าหน้าที่ประจำห้องวิเคราะห์

(นางสาวกุลสตรี ฤทธิสาร)
เลขทะเบียน ว-๑๖๙-จ-๐๐๔๘
....29..../....11..../....67....

ผู้ควบคุมห้องวิเคราะห์

(นายณัฐพล งามกาละ)
เลขทะเบียน ว-๑๖๙-ค-๐๐๐๕
....29..../....11..../....67....

ห้ามคัดถ่ายรายงานผลการวิเคราะห์/ทดสอบนี้แต่เพียงบางส่วน โดยไม่ได้รับอนุญาตจากห้องปฏิบัติการฯเป็นลายลักษณ์อักษร



SCG

Industrial Service and Lab

SCI ECO Services Company Limited

33/2 Moo 3 , Banpa , Kaeng Khoi , Saraburi 18110 , Thailand

Environment Telephone : +66 (0) 3627 3099 Fax : +66 (0) 3627 3100

www.scieco.co.th E-Mail: environmentalmkt@scg.com

รายงานผลการตรวจวัดคุณภาพอากาศจากปล่อง

จุดตรวจวัด : CAPL Furnace

Report No. TREL24/00352-1

โรงงาน/บริษัท

บริษัท เอ็นเอส-สยามยูไนเต็ดสตีล จำกัด

ที่อยู่

9 ซ.จ 5 ถ.ปภรณ์สงเคราะห์ราษฎร์ ต.ห้วยโป่ง อ.เมือง จ.ระยอง 21150

วันที่รับตัวอย่าง

15/07/67

วันที่วิเคราะห์

16 - 23/07/67

รายละเอียดของปล่อง

- Diameter	2.30	m	- Flow Rate (Std)	18.87	m ³ /s
- Shape	Circular		- Flow Rate (Std)	1,630,011.37	m ³ /day
- Pressure (Ps)	754.40	mmHg	- Oxygen (O ₂)	15.92	%
- Temperature (Ts)	188.58	°C	- CO	0.00	ppm
- Gas Velocity (Vs)	7.70	m/s	- Excess Air (EA)	288.57	%
- Moisture (B _{ws})	7.98	%	- พิกัด UTM แกน (X) : 0729330	แกน (Y) : 1405207	

ผลการวิเคราะห์/ทดสอบ

ลำดับที่	รายการตรวจวัด (หมายเลขตัวอย่าง)	วัน/เดือน/ปี (เวลา) ที่เก็บตัวอย่าง	ผลการตรวจวัด		ค่ามาตรฐาน ^I	หน่วย	วิธีวิเคราะห์/ทดสอบ
			ผล	at7%O ₂ ^{II}			
5.	แอมโมเนีย * (AEL24/039179)	11/07/67 (11:45 น. - 12:33 น.)	0.07	0.19	≤ 10	ppm	Method of Air Sampling and Analysis, 401

หมายเหตุ :

- ค่ามาตรฐานที่ใช้มาจากมาตรการป้องกันและแก้ไขผลกระทบสิ่งแวดล้อม ของรายงานการเปลี่ยนแปลงรายละเอียดโครงการ ในรายงานการวิเคราะห์ผลกระทบสิ่งแวดล้อมโครงการโรงงานผลิตเหล็กแผ่นรีดเย็น (ครั้งที่ 4)
- ผลการวิเคราะห์/ทดสอบ : สภาวะ Std คือ สภาวะอ้างอิง อุณหภูมิ 25 °C, ความดัน 1 บรรยากาศ หรือ 760 มิลลิเมตรปรอท ที่สภาวะแห้ง (dry basis) และ Excess Oxygen 7%
- * วิเคราะห์โดยผู้รับเหมาช่วงของห้องปฏิบัติการ : บริษัท เอแอลเอส แลบลอราทอรี กรุ๊ป (ประเทศไทย) จำกัด (ว-๒๐๔)

ชื่อผู้เก็บตัวอย่าง นายอนิรุต กองมะณี

ชื่อห้องปฏิบัติการ บริษัท เอส ซี ไอ อีโค เซอร์วิสเชส จำกัด

ภาพถ่ายจุดตรวจวัด

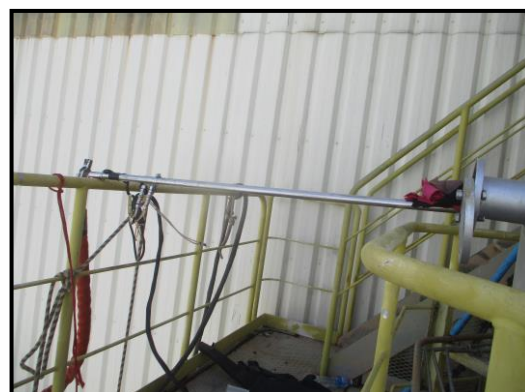

(รับรองผลเฉพาะตัวอย่างที่ได้วิเคราะห์/ทดสอบเท่านั้น)

เจ้าหน้าที่ประจำห้องวิเคราะห์

(นางสาวกุลสตรี ฤทธิสาร)

.....29...../.....11...../.....67.....

ผู้ควบคุมห้องวิเคราะห์

(นายณัฐพล งามกาละ)

.....29...../.....11...../.....67.....

ห้ามคัดลอกข้อมูลรายงานผลการวิเคราะห์/ทดสอบนี้แต่เพียงบางส่วน โดยไม่ได้รับอนุญาตจากห้องปฏิบัติการเป็นลายลักษณ์อักษร

รายงานผลการตรวจวัดคุณภาพอากาศจากปล่อง

จุดตรวจวัด : Pickling Line Process (Outlet)

Report No. TREL24/00352-1

โรงงาน/บริษัท บริษัท เอ็นเอส-สยามยูไนเต็ดสตีล จำกัด
ที่อยู่ 9 ซ.จี้ 5 ถ.ปภกรณสงเคราะห์ราษฎร์ ต.ห้วยโป่ง อ.เมือง จ.ระยอง 21150
วันที่รับตัวอย่าง 15/07/67 **วันที่วิเคราะห์** 16 – 19/07/67
รายละเอียดของปล่อง

- Diameter	0.80	m	- Flow Rate (Std)	5.98	m ³ /s
- Shape	Circular		- Flow Rate (Std)	516,828.24	m ³ /day
- Pressure (Ps)	750.60	mmHg	- Oxygen (O ₂)	20.90	%
- Temperature (Ts)	44.50	°C	- CO	0.00	ppm
- Gas Velocity (Vs)	14.12	m/s	- Excess Air (EA)	-	%
- Moisture (B _{ws})	9.08	%	- พิกัด UTM แกน (X) : 0729499	แกน (Y) : 1405091	

ผลการวิเคราะห์/ทดสอบ

ลำดับที่	รายการตรวจวัด (หมายเลขตัวอย่าง)	วัน/เดือน/ปี (เวลา) ที่เก็บตัวอย่าง	ผลการตรวจวัด III	ค่ามาตรฐาน I	หน่วย	วิธีวิเคราะห์/ ทดสอบ
1.	ฝุ่นละออง (AEL24/039209)	13/07/67 (13:05 น. – 13:45 น.)	3	≤ 300	mg/m ³	U.S.EPA Method 5

หมายเหตุ :

- I. ค่ามาตรฐานที่นำมาจากประกาศกระทรวงอุตสาหกรรม เรื่อง กำหนดค่าปริมาณของสารเจือปนในอากาศที่ระบายออกจากโรงงาน (พ.ศ. 2549) (ระบบไม่มีการเผาไหม้เชื้อเพลิง)
- II. Standard Method for Determination of Particulate Matter Emissions from Stationary Sources, US EPA Method 5, 7th December 2020
- III. ผลการวิเคราะห์/ทดสอบ : สภาวะ Std คือ สภาวะอ้างอิง อุณหภูมิ 25 °C, ความดัน 1 บรรยากาศ หรือ 760 มิลลิเมตรปรอท ที่สภาวะแห้ง (dry basis)

ชื่อผู้เก็บตัวอย่าง นายสุรศักดิ์ การบรรจุ เลขทะเบียน ว-๑๖๙-จ-๐๐๓๕
ชื่อห้องปฏิบัติการ บริษัท เอส ซี ไอ อีโค เซอร์วิส จำกัด เลขทะเบียน ว-๑๖๙

ภาพถ่ายจุดตรวจวัด



(รับรองผลเฉพาะตัวอย่างที่ได้วิเคราะห์/ทดสอบเท่านั้น)

เจ้าหน้าที่ประจำห้องวิเคราะห์
(ผู้ทบทวนรายงานผล)



(นางสาวกุลสตรี ฤทธิสาร)
เลขทะเบียน ว-๑๖๙-จ-๐๐๔๕
....29..../....11..../....67....

ผู้ควบคุมห้องวิเคราะห์
(ผู้อนุมัติรายงานผล)



(นายณัฐพล งามกาละ)
เลขทะเบียน ว-๑๖๙-ค-๐๐๐๕
....29..../....11..../....67....

ห้ามคัดถ่ายรายงานผลการวิเคราะห์/ทดสอบนี้แต่เพียงบางส่วน โดยไม่ได้รับอนุญาตจากห้องปฏิบัติการฯเป็นลายลักษณ์อักษร



SCG

Industrial Service and Lab

SCI ECO Services Company Limited

33/2 Moo 3 , Banpa , Kaeng Khoi , Saraburi 18110 , Thailand

Environment Telephone : +66 (0) 3627 3099 Fax : +66 (0) 3627 3100

www.scieco.co.th E-Mail: environmentalmkt@scg.com

รายงานผลการตรวจวัดคุณภาพอากาศจากปล่อง

จุดตรวจวัด : Pickling Line Process (Outlet)

Report No. TREL24/00352-1

โรงงาน/บริษัท

บริษัท เอ็นเอส-สยามยูไนเต็ดสตีล จำกัด

ที่อยู่

9 ซ.จ 5 ถ.ปภรณ์สงเคราะห์ราษฎร์ ต.ห้วยโป่ง อ.เมือง จ.ระยอง 21150

วันที่รับตัวอย่าง

15/07/67

วันที่วิเคราะห์

15 - 20/07/67

รายละเอียดของปล่อง

- Diameter	0.80	m	- Flow Rate (Std)	5.96	m ³ /s
- Shape	Circular		- Flow Rate (Std)	514,605.52	m ³ /day
- Pressure (Ps)	750.62	mmHg	- Oxygen (O ₂)	20.90	%
- Temperature (Ts)	43.50	°C	- CO	0.00	ppm
- Gas Velocity (Vs)	13.99	m/s	- Excess Air (EA)	-	%
- Moisture (B _{ws})	8.92	%	- พิกัด UTM แกน (X) : 0729499	แกน (Y) : 1405091	

ผลการวิเคราะห์/ทดสอบ

ลำดับที่	รายการตรวจวัด (หมายเลขตัวอย่าง)	วัน/เดือน/ปี (เวลา) ที่เก็บตัวอย่าง	ผลการตรวจวัด II	ค่ามาตรฐาน I	หน่วย	วิธีวิเคราะห์/ ทดสอบ
2.	ก๊าซไฮโดรเจนคลอไรด์ * (AEL24/039198)	13/07/67 (10:30 น. - 11:10 น.)	0.0877	≤ 200	mg/m ³	U.S.EPA Method 26A

หมายเหตุ :

- ค่ามาตรฐานที่ใช้มาจากประกาศกระทรวงอุตสาหกรรม เรื่อง กำหนดค่าปริมาณของสารเจือปนในอากาศที่ระบายออกจากโรงงาน (พ.ศ. 2549) (ระบบไม่มีการเผาไหม้เชื้อเพลิง)
- ผลการวิเคราะห์/ทดสอบ : สภาวะ Std คือ สภาวะอ้างอิง อุณหภูมิ 25 °C, ความดัน 1 บรรยากาศ หรือ 760 มิลลิเมตรปรอท ที่สภาวะแห้ง (dry basis)
- เป็นกระบวนการล้างทำความสะอาดแผ่นเหล็กด้วยกรดไฮโดรคลอริก
- * วิเคราะห์โดยผู้รับเหมาช่วงของห้องปฏิบัติการ : บริษัท เอแอลเอส แลบลอราทอรี กรุ๊ป (ประเทศไทย) จำกัด (ว-๒๐๔)

ชื่อผู้เก็บตัวอย่าง นายสุรศักดิ์ การบรรจุ เลขทะเบียน ว-๑๖๙-จ-๐๐๓๕

ชื่อห้องปฏิบัติการ บริษัท เอส ซี ไอ อีโค เซอร์วิสเชส จำกัด เลขทะเบียน ว-๑๖๙

ภาพถ่ายจุดตรวจวัด



(รับรองผลเฉพาะตัวอย่างที่ได้วิเคราะห์/ทดสอบเท่านั้น)

เจ้าหน้าที่ประจำห้องวิเคราะห์

(นางสาวกุลสตรี ฤทธิสาร)
เลขทะเบียน ว-๑๖๙-จ-๐๐๔๘

....29..../....11..../....67....

ผู้ควบคุมห้องวิเคราะห์

(นายณัฐพล งามกาละ)
เลขทะเบียน ว-๑๖๙-ค-๐๐๐๕

....29..../....11..../....67....

ห้ามคัดถ่ายรายงานผลการวิเคราะห์/ทดสอบนี้แต่เพียงบางส่วน โดยไม่ได้รับอนุญาตจากห้องปฏิบัติการเป็นลายลักษณ์อักษร



SCG

Industrial Service and Lab SCI ECO Services Company Limited

33/2 Moo 3, Banpa, Kaeng Khoi, Saraburi 18110, Thailand
Environment Telephone: +66 (0) 3627 3099 Fax: +66 (0) 3627 3100
www.scieco.co.th E-Mail: environmentalmkt@scg.com



รายงานผลการตรวจวัดคุณภาพอากาศจากปล่อง

จุดตรวจวัด : ARP Process (Outlet)

Report No. TREL24/00352-1

โรงงาน/บริษัท

บริษัท เอ็นเอส-สยามยูไนเต็ดสตีล จำกัด

ที่อยู่

9 ซ.จ 5 ถ.ปภังกรสงเคราะห์ราษฎร์ ต.ห้วยโป่ง อ.เมือง จ.ระยอง 21150

วันที่รับตัวอย่าง

15/07/67

วันที่วิเคราะห์

16 – 19/07/67

รายละเอียดของปล่อง

- Diameter	0.75	m	- Flow Rate (Std)	1.54	m ³ /s
- Shape	Circular		- Flow Rate (Std)	133,346.11	m ³ /day
- Pressure (Ps)	754.68	mmHg	- Oxygen (O ₂)	5.64	%
- Temperature (Ts)	77.31	°C	- CO	14.67	ppm
- Gas Velocity (Vs)	6.08	m/s	- Excess Air (EA)	33.22	%
- Moisture (B _{ws})	31.98	%	- พิกัด UTM แกน (X) : 0729479	แกน (Y) : 1405078	

ผลการวิเคราะห์/ทดสอบ

ลำดับที่	รายการตรวจวัด (หมายเลขตัวอย่าง)	วัน/เดือน/ปี (เวลา) ที่เก็บตัวอย่าง	ผลการตรวจวัด		ค่ามาตรฐาน ^I	หน่วย	วิธีวิเคราะห์/ ทดสอบ
			ผล	at7%O ₂ III			
1.	ฝุ่นละออง (AEL24/039204)	09/07/67 (11:00 น. – 11:48 น.)	7	6	≤ 240	mg/m ³	U.S.EPA Method 5

หมายเหตุ :

- ค่ามาตรฐานที่ใช้มาจากประกาศกระทรวงอุตสาหกรรม เรื่อง กำหนดค่าปริมาณของสารเจือปนในอากาศที่ระบายออกจากโรงงาน (พ.ศ. 2549) (ระบบการเผาไหม้เชื้อเพลิง – ระบบปิด)
- Standard Method for Determination of Particulate Matter Emissions from Stationary Sources, US EPA Method 5, 7th December 2020
- ผลการวิเคราะห์/ทดสอบ : สภาวะ Std คือ สภาวะอ้างอิง อุณหภูมิ 25 °C, ความดัน 1 บรรยากาศ หรือ 760 มิลลิเมตรปรอท ที่สภาวะแห้ง (dry basis) และ Excess Oxygen 7%

ชื่อผู้เก็บตัวอย่าง นายอนิรุต กองมะณี เลขทะเบียน ว-๑๖๙-จ-๐๐๔๐

ชื่อห้องปฏิบัติการ บริษัท เอส ซี ไอ อีโค เซอร์วิส จำกัด เลขทะเบียน ว-๑๖๙

ภาพถ่ายจุดตรวจวัด



(รับรองผลเฉพาะตัวอย่างที่ได้วิเคราะห์/ทดสอบเท่านั้น)

เจ้าหน้าที่ประจำห้องวิเคราะห์
(ผู้ทบทวนรายงานผล)

(นางสาวกุลสตรี ฤทธิสาร)
เลขทะเบียน ว-๑๖๙-จ-๐๐๔๔
....29..../....11..../....67....

ผู้ควบคุมห้องวิเคราะห์
(ผู้อนุมัติรายงานผล)

(นายณัฐพล งามกาละ)
เลขทะเบียน ว-๑๖๙-ค-๐๐๐๕
....29..../....11..../....67....

ห้ามคัดถ่ายรายงานผลการวิเคราะห์/ทดสอบนี้แต่เพียงบางส่วน โดยไม่ได้รับอนุญาตจากห้องปฏิบัติการฯ เป็นลายลักษณ์อักษร



SCG

Industrial Service and Lab SCI ECO Services Company Limited

33/2 Moo 3, Banpa, Kaeng Khoi, Saraburi 18110, Thailand
Environment Telephone: +66 (0) 3627 3099 Fax: +66 (0) 3627 3100
www.scieco.co.th E-Mail: environmentalmkt@scg.com



รายงานผลการตรวจวัดคุณภาพอากาศจากปล่อง

จุดตรวจวัด : ARP Process (Outlet)

Report No. TREL24/00352-1

โรงงาน/บริษัท

บริษัท เอ็นเอส-สยามยูไนเต็ดสตีล จำกัด

ที่อยู่

9 ซ.จี้ 5 ถ.ปภังกรสงเคราะห์ราษฎร์ ต.ห้วยโป่ง อ.เมือง จ.ระยอง 21150

วันที่รับตัวอย่าง

12/07/67

วันที่วิเคราะห์

15/07/67

รายละเอียดของปล่อง

- Diameter	0.75	m	- Flow Rate (Std)	1.54	m ³ /s
- Shape	Circular		- Flow Rate (Std)	133,346.11	m ³ /day
- Pressure (Ps)	754.68	mmHg	- Oxygen (O ₂)	5.36	%
- Temperature (Ts)	77.31	°C	- CO	15.00	ppm
- Gas Velocity (Vs)	6.08	m/s	- Excess Air (EA)	31.00	%
- Moisture (Bws)	31.98	%	- พิกัด UTM แกน (X) : 0729479	แกน (Y) : 1405078	

ผลการวิเคราะห์/ทดสอบ

ลำดับที่	รายการตรวจวัด (หมายเลขตัวอย่าง)	วัน/เดือน/ปี (เวลา) ที่เก็บตัวอย่าง	ผลการตรวจวัด		ค่ามาตรฐาน ^I	หน่วย	วิธีวิเคราะห์/ ทดสอบ
			ผล	at 7% O ₂ III			
2.	ออกไซด์ของไนโตรเจน (AEL24/039223)	09/07/67 (11:05 น.)	38	33	≤ 200	ppm	U.S.EPA Method 7

หมายเหตุ :

- ค่ามาตรฐานที่ใช้มาจากประกาศกระทรวงอุตสาหกรรม เรื่อง กำหนดค่าปริมาณของสารเจือปนในอากาศที่ระบายออกจากโรงงาน (พ.ศ. 2549) (ระบบการเผาไหม้เชื้อเพลิง – ระบบปิด)
- Standard Method for Determination of Nitrogen Oxide Emissions from Stationary Sources, US EPA Method 7, 14th January 2019
- ผลการวิเคราะห์/ทดสอบ : สภาวะ Std คือ สภาวะอ้างอิง อุณหภูมิ 25 °C, ความดัน 1 บรรยากาศ หรือ 760 มิลลิเมตรปรอท ที่สภาวะแห้ง (dry basis) และ Excess Oxygen 7%

ชื่อผู้เก็บตัวอย่าง นายอนิรุต กองมะณี เลขทะเบียน ว-๑๖๙-จ-๐๐๔๐

ชื่อห้องปฏิบัติการ บริษัท เอส ซี ไอ อีโค เซอร์วิส เซส จำกัด เลขทะเบียน ว-๑๖๙

ภาพถ่ายจุดตรวจวัด

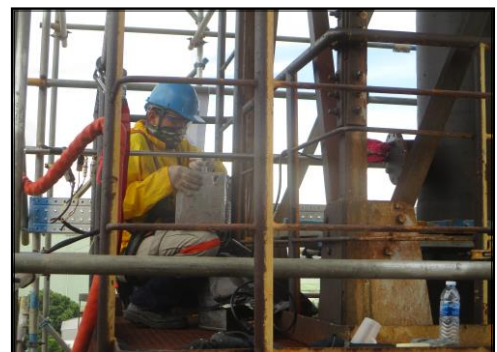

(รับรองผลเฉพาะตัวอย่างที่ได้วิเคราะห์/ทดสอบเท่านั้น)

เจ้าหน้าที่ประจำห้องวิเคราะห์
(ผู้ทบทวนรายงานผล)

(นางสาวกุลสตรี ฤทธิสาร)
เลขทะเบียน ว-๑๖๙-จ-๐๐๔๐
....29..../....11..../....67....

ผู้ควบคุมห้องวิเคราะห์
(ผู้อนุมัติรายงานผล)

(นายณัฐพล งามกาละ)
เลขทะเบียน ว-๑๖๙-ค-๐๐๐๔
....29..../....11..../....67....

ห้ามคัดถ่ายรายงานผลการวิเคราะห์/ทดสอบนี้แต่เพียงบางส่วน โดยไม่ได้รับอนุญาตจากห้องปฏิบัติการฯ เป็นลายลักษณ์อักษร



SCG

Industrial Service and Lab

SCI ECO Services Company Limited

33/2 Moo 3 , Banpa , Kaeng Khoi , Saraburi 18110 , Thailand

Environment Telephone : +66 (0) 3627 3099 Fax : +66 (0) 3627 3100

www.scieco.co.th E-Mail: environmentalmkt@scg.com

รายงานผลการตรวจวัดคุณภาพอากาศจากปล่อง

จุดตรวจวัด : ARP Process (Outlet)

Report No. TREL24/00352-1

โรงงาน/บริษัท

บริษัท เอ็นเอส-สยามยูไนเต็ดสตีล จำกัด

ที่อยู่

9 ซ.จ 5 ถ.ปภรณ์สงเคราะห์ราษฎร์ ต.ห้วยโป่ง อ.เมือง จ.ระยอง 21150

วันที่รับตัวอย่าง

15/07/67

วันที่วิเคราะห์

16 – 23/07/67

รายละเอียดของปล่อง

- Diameter	0.75	m	- Flow Rate (Std)	1.54	m ³ /s
- Shape	Circular		- Flow Rate (Std)	133,346.11	m ³ /day
- Pressure (Ps)	754.68	mmHg	- Oxygen (O ₂)	5.64	%
- Temperature (Ts)	77.31	°C	- CO	14.67	ppm
- Gas Velocity (Vs)	6.08	m/s	- Excess Air (EA)	33.22	%
- Moisture (B _{ws})	31.98	%	- พิกัด UTM แกน (X) : 0729479	แกน (Y) : 1405078	

ผลการวิเคราะห์/ทดสอบ

ลำดับที่	รายการตรวจวัด (หมายเลขตัวอย่าง)	วัน/เดือน/ปี (เวลา) ที่เก็บตัวอย่าง	ผลการตรวจวัด		ค่ามาตรฐาน ^I	หน่วย	วิธีวิเคราะห์/ ทดสอบ
			ผล	at7%O ₂ ^{II}			
4.	ก๊าซไฮโดรเจนคลอไรด์ * (AEL24/039194)	09/07/67 (11:00 น. – 11:48 น.)	2.9463	2.6167	≤ 160	mg/m ³	U.S.EPA Method 26A

หมายเหตุ :

- ค่ามาตรฐานที่ใช้มาจากประกาศกระทรวงอุตสาหกรรม เรื่อง กำหนดค่าปริมาณของสารเจือปนในอากาศที่ระบายออกจากโรงงาน (พ.ศ. 2549) (ระบบการเผาไหม้เชื้อเพลิง – ระบบปิด)
- ผลการวิเคราะห์/ทดสอบ : สภาวะ Std คือ สภาวะอ้างอิง อุณหภูมิ 25 °C, ความดัน 1 บรรยากาศ หรือ 760 มิลลิเมตรปรอท ที่สภาวะแห้ง (dry basis) และ Excess Oxygen 7%
- * วิเคราะห์โดยผู้รับเหมาช่วงของห้องปฏิบัติการ : บริษัท เอแอลเอส แลบลอราทอรี กรุ๊ป (ประเทศไทย) จำกัด (ว-๒๐๔)

ชื่อผู้เก็บตัวอย่าง นายอนิรุต กองมะณี เลขทะเบียน ว-๑๖๙-จ-๐๐๔๐

ชื่อห้องปฏิบัติการ บริษัท เอส ซี ไอ อีโค เซอร์วิสเชส จำกัด เลขทะเบียน ว-๑๖๙

ภาพถ่ายจุดตรวจวัด



(รับรองผลเฉพาะตัวอย่างที่ได้วิเคราะห์/ทดสอบเท่านั้น)

เจ้าหน้าที่ประจำห้องวิเคราะห์

(นางสาวกุลสตรี ฤทธิสาร)
เลขทะเบียน ว-๑๖๙-จ-๐๐๔๘

....29..../....11..../....67....

ผู้ควบคุมห้องวิเคราะห์

(นายณัฐพล งามกาละ)
เลขทะเบียน ว-๑๖๙-ค-๐๐๐๔

....29..../....11..../....67....

ห้ามคัดลอกหรือเผยแพร่รายงานผลการวิเคราะห์/ทดสอบนี้แต่เพียงบางส่วน โดยไม่ได้รับอนุญาตจากห้องปฏิบัติการเป็นลายลักษณ์อักษร



Industrial Service and Lab
SCI ECO Services Company Limited
33/2 Moo 3 , Banpa , Kaeng Khoi , Saraburi 18110 , Thailand
Environment Telephone : +66 (0) 3627 3099 Fax : +66 (0) 3627 3100
www.scieco.co.th E-Mail : environmentalmkt@scg.com

รายงาน Emission Rate จากปล่อง

Report No. TREL24/00352-1

โรงงาน/บริษัท บริษัท เอ็นเอส-สยามยูไนเต็ดสตีล จำกัด

ที่อยู่ 9 ซ.จี้ 5 ถ.ปกรณโสงเคราะห์ราษฎร์ ด.ห้วยโป่ง อ.เมือง จ.ระยอง 21150

Emission Rate of Particulate Matter

ปล่อง	วันที่ตรวจวัด	ϕ (m)	Vs (m/s)	Ts (°C)	Ps (mmHg)	Bws	Concentration (Std) (mg/m ³)	Flow (Std) (m ³ /s)	Flow (Std) (m ³ /day)	Emission Rate (Std) (g/s)	Emission Rate (Std) (kg/day)
CAL Furnace	10/07/67	1.45	5.84	148.50	753.88	0.1105	8	6.02	519,764.67	0.048	4.158
CAPL Furnace	11/07/67	2.30	7.86	177.08	755.60	0.0829	4	19.71	1,703,352.21	0.079	6.813
Pickling Line Process (Outlet)	13/07/67	0.80	14.12	44.50	750.60	0.0908	3	5.98	516,828.24	0.018	1.550
Pickling Line Process (Inlet)	13/07/67	0.64	16.45	48.67	744.93	0.1117	10	4.27	368,805.79	0.043	3.688
ARP Process (Outlet)	09/07/67	0.75	6.08	77.31	754.68	0.3198	7	1.54	133,346.11	0.011	0.933
ARP Process (Inlet)	09/07/67	0.75	9.29	72.50	721.97	0.4131	245	1.97	170,522.13	0.484	41.778

หมายเหตุ - สภาวะ Std คือ สภาวะอ้างอิง อุณหภูมิ 25 °C, ความดัน 1 บรรยากาศ หรือ 760 มิลลิเมตรปรอท ที่สภาวะแห้ง (dry basis)

TEST REPORT

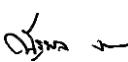
(นายณัฐพล งามกาละ)
....29..../....11..../....67....



Industrial Service and Lab
SCI ECO Services Company Limited
33/2 Moo 3 , Banpa , Kaeng Khoi , Saraburi 18110 , Thailand
Environment Telephone : +66 (0) 3627 3099 Fax : +66 (0) 3627 3100
www.scieco.co.th E-Mail : environmentalmkt@scg.com

รายงาน Emission Rate จากปล่อง

Report No. TREL24/00352-1

โรงงาน/บริษัท บริษัท เอ็นเอส-สยามยูไนเต็ดสตีล จำกัด
ที่อยู่ 9 ซ.จี 5 ถ.ปกรณสงเคราะห์ราษฎร์ ต.ห้วยโป่ง อ.เมือง จ.ระยอง 21150

Emission Rate of Sulfur dioxide

ปล่อง	วันที่ตรวจวัด	ϕ (m)	Vs (m/s)	Ts (°C)	Ps (mmHg)	Bws	Concentration (Std) (ppm)	Concentration (Std) (mg/m ³)	Flow (Std) (m ³ /s)	Flow (Std) (m ³ /day)	Emission Rate (Std) (g/s)	Emission Rate (Std) (kg/day)
CAL Furnace	10/07/67	1.45	5.84	148.50	753.88	0.1105	< 1.3	< 3.4	6.02	519,764.67	< 0.02	1.77
CAPL Furnace	11/07/67	2.30	7.86	177.08	755.60	0.0829	< 1.3	< 3.4	19.71	1,703,352.21	< 0.07	5.79

หมายเหตุ - สภาวะ Std คือ สภาวะอ้างอิง อุณหภูมิ 25 °C, ความดัน 1 บรรยากาศ หรือ 760 มิลลิเมตรปรอท ที่สภาวะแห้ง (dry basis)

TEST REPORT

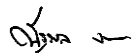
(นายณัฐพล จามกาละ)
....29..../....11..../....67....



รายงาน Emission Rate จากปล่อง

Report No. TREL24/00352-1

โรงงาน/บริษัท บริษัท เอ็นเอส-สยามยูไนเต็ดสตีล จำกัด

ที่อยู่ 9 ซ.จ. 5 ถ.ปกรณสงเคราะห์ราษฎร์ ด.ห้วยโป่ง อ.เมือง จ.ระยอง 21150

Emission Rate of Oxide of nitrogen (as NO_x)

ปล่อง	วันที่ตรวจวัด	φ (m)	Vs (m/s)	Ts (°C)	Ps (mmHg)	B _{ws}	Concentration (Std) (ppm)	Concentration (Std) (mg/m ³)	Flow (Std) (m ³ /s)	Flow (Std) (m ³ /day)	Emission Rate (Std) (g/s)	Emission Rate (Std) (kg/day)
CAL Furnace	10/07/67	1.45	5.84	148.50	753.88	0.1105	34	63	6.02	519,764.67	0.38	32.75
CAPL Furnace	11/07/67	2.30	7.86	177.08	755.60	0.0829	11	20	19.71	1,703,352.21	0.39	34.07
ARP Process (Outlet)	09/07/67	0.75	6.08	77.31	754.68	0.3198	38	71	1.54	133,346.11	0.11	9.47
ARP Process (Inlet)	09/07/67	0.75	9.29	72.50	721.97	0.4131	42	79	1.97	170,522.13	0.16	13.47

หมายเหตุ - สภาวะ Std คือ สภาวะอ้างอิง อุณหภูมิ 25 °C, ความดัน 1 บรรยากาศ หรือ 760 มิลลิเมตรปรอท ที่สภาวะแห้ง (dry basis)

TEST REPORT

(นายณัฐพล งามกาละ)
....29..../....11..../....67....



Industrial Service and Lab
SCI ECO Services Company Limited
33/2 Moo 3 , Banpa , Kaeng Khoi , Saraburi 18110 , Thailand
Environment Telephone : +66 (0) 3627 3099 Fax : +66 (0) 3627 3100
www.scieco.co.th E-Mail : environmentalmkt@scg.com

รายงาน Emission Rate จากปล่อง

Report No. TREL24/00352-1

Report No. TREL24/00752

โรงงาน/บริษัท

บริษัท เอ็นเอส-สยามยูไนเต็ดสตีล จำกัด

ที่อยู่

9 ซ.จี้ 5 ถ.ปกรณสงเคราะห์ราษฎร์ ต.ห้วยโป่ง อ.เมือง จ.ระยอง 21150

Emission Rate of Carbon monoxide

ปล่อง	วันที่ตรวจวัด	ϕ (m)	Vs (m/s)	Ts (°C)	Ps (mmHg)	B _{ws}	Concentration (Std) (ppm)	Concentration (Std) (mg/m ³)	Flow (Std) (m ³ /s)	Flow (Std) (m ³ /day)	Emission Rate (Std) (g/s)	Emission Rate (Std) (kg/day)
CAL Furnace	05/11/67	1.45	5.85	148.00	753.03	0.1189	2	3	5.97	515,768.20	0.02	1.55
CAPL Furnace	11/07/67	2.30	7.87	198.00	753.67	0.0827	3	3	18.82	1,625,958.40	0.06	5.25
ARP Process (Outlet)	09/07/67	0.75	6.08	77.31	754.68	0.3198	14	16	1.54	133,346.11	0.02	2.13

หมายเหตุ - สภาวะ Std คือ สภาวะอ้างอิง อุณหภูมิ 25 °C, ความดัน 1 บรรยากาศ หรือ 760 มิลลิเมตรปรอท ที่สภาวะแห้ง (dry basis)

TEST REPORT

(นายณัฐพล งามกาละ)
....29..../....11..../....67....

FM-EN14 I01/01-07-66



Industrial Service and Lab
SCI ECO Services Company Limited
33/2 Moo 3 , Banpa , Kaeng Khoi , Saraburi 18110 , Thailand
Environment Telephone : +66 (0) 3627 3099 Fax : +66 (0) 3627 3100
www.scieco.co.th E-Mail : environmentalmkt@scg.com

รายงาน Emission Rate จากปล่อง

Report No. TREL24/00352-1

โรงงาน/บริษัท บริษัท เอ็นเอส-สยามยูไนเต็ดสตีล จำกัด

ที่อยู่ 9 ซ.จี 5 ถ.ปกรณสงเคราะห์ราษฎร์ ต.ห้วยโป่ง อ.เมือง จ.ระยอง 21150

Emission Rate of Ammonia

ปล่อง	วันที่ตรวจวัด	ϕ (m)	Vs (m/s)	Ts (°C)	Ps (mmHg)	Bws	Concentration (Std) (ppm)	Concentration (Std) (mg/m ³)	Flow (Std) (m ³ /s)	Flow (Std) (m ³ /day)	Emission Rate (Std) (g/s)	Emission Rate (Std) (kg/day)
CAPL Furnace	11/07/67	2.30	7.70	188.58	754.40	0.0798	0.07	0.05	18.87	1,630,011.37	0.0009	0.08

หมายเหตุ - สภาวะ Std คือ สภาวะอ้างอิง อุณหภูมิ 25 °C, ความดัน 1 บรรยากาศ หรือ 760 มิลลิเมตรปรอท ที่สภาวะแห้ง (dry basis)

TEST REPORT

(นายณัฐพล งามกาละ)

....29..../....11..../....67....



Industrial Service and Lab
SCI ECO Services Company Limited
33/2 Moo 3 , Banpa , Kaeng Khoi , Saraburi 18110 , Thailand
Environment Telephone : +66 (0) 3627 3099 Fax : +66 (0) 3627 3100
www.scieco.co.th E-Mail : environmentalmkt@scg.com

รายงาน Emission Rate จากปล่อง

Report No. TREL24/00352-1

โรงงาน/บริษัท บริษัท เอ็นเอส-สยามยูโนเด็คสตีล จำกัด

ที่อยู่ 9 ซ.จี 5 ถ.ปภังกรสงเคราะห์ราษฎร์ ด.ห้วยโป่ง อ.เมือง จ.ระยอง 21150

Emission Rate of Hydrogen chloride

ปล่อง	วันที่ตรวจวัด	ϕ (m)	Vs (m/s)	Ts (°C)	Ps (mmHg)	Bws	Concentration (Std) (ppm)	Concentration (Std) (mg/m ³)	Flow (Std) (m ³ /s)	Flow (Std) (m ³ /day)	Emission Rate (Std) (g/s)	Emission Rate (Std) (kg/day)
Pickling Line Process (Outlet)	13/07/67	0.80	13.99	43.50	750.62	0.0892	0.0587	0.0877	5.96	514,605.52	0.00052	0.04513
Pickling Line Process (Inlet)	13/07/67	0.64	16.44	50.00	745.25	0.1065	317.2867	473.6591	4.28	369,371.25	2.02495	174.95605
ARP Process (Outlet)	09/07/67	0.75	6.08	77.31	754.68	0.3198	1.9736	2.9463	1.54	133,346.11	0.00455	0.39288
ARP Process (Inlet)	09/07/67	0.75	9.29	72.50	721.97	0.4131	62.7043	93.6077	1.97	170,522.13	0.18475	15.96218

หมายเหตุ - สภาวะ Std คือ สภาวะอ้างอิง อุณหภูมิ 25 °C, ความดัน 1 บรรยากาศ หรือ 760 มิลลิเมตรปรอท ที่สภาวะแห้ง (dry basis)

TEST REPORT

(นายณัฐพล งามกาละ)

....29..../....11..../....67....

เอกสารแนบที่ 3.2

ผลการตรวจวัดคุณภาพอากาศในบรรยากาศ

รายงานผลการวิเคราะห์/ทดสอบ

ฝุ่นละอองรวมหรือฝุ่นละอองขนาดเล็กไม่เกิน 100 ไมครอน

จุดตรวจวัด : บ้านมานชลุค

Report No. TREL24/00352-2

โรงงาน/บริษัท บริษัท เอ็นเอส-สยามยูไนเต็ดสตีล จำกัด
ที่อยู่ 9 ซ.จ 5 ถ.ปภังกรสงเคราะห์ราษฎร์ ต.ห้วยโป่ง อ.เมือง จ.ระยอง 21150
วันที่รับตัวอย่าง 17/07/67 **วันที่วิเคราะห์** 17 – 19/07/67
เลขที่ตัวอย่าง AEL24/039286 – AEL24/039292 **พิกัด UTM** แกน (X) : 0731159
 แกน (Y) : 1407049

ผลการวิเคราะห์/ทดสอบ

ภาพถ่ายจุดตรวจวัด

ลำดับที่	วัน/เดือน/ปี ที่เก็บตัวอย่าง	ผลการตรวจวัด	ค่ามาตรฐาน ¹	หน่วย
1.	08 – 09/07/67	0.075		
2.	09 – 10/07/67	0.099		
3.	10 – 11/07/67	0.034		
4.	11 – 12/07/67	0.059	≤ 0.33	mg/m ³
5.	12 – 13/07/67	0.062		
6.	13 – 14/07/67	0.076		
7.	14 – 15/07/67	0.058		



หมายเหตุ:

- ค่ามาตรฐานที่ใช้มาจากประกาศคณะกรรมการสิ่งแวดล้อมแห่งชาติ ฉบับที่ 24 (พ.ศ. 2547) เรื่อง กำหนดมาตรฐานคุณภาพอากาศในบรรยากาศโดยทั่วไป
- US EPA, Code of Federal Regulations, 40 CFR chapter part 50 appendix B, Reference Method for the Determination of Suspended Particulate Matter in the Atmosphere. (High - Volume Method) (1st July 2018)
- ค่าจากตารางเป็นค่าเฉลี่ย 24 ชั่วโมง
- วิธีการตรวจวัด : Gravimetric Method

บันทึกสภาพแวดล้อม

- ทิศเหนือ : ถนน
- ทิศใต้ : บริเวณวัด
- ทิศตะวันออก : บริเวณวัด
- ทิศตะวันตก : สนามกีฬา

ชื่อผู้ตรวจวัด/บริษัท : นายณัฐวุฒิ วรวิทย์/บริษัท เอส ซี ไอ อีโค เซอร์วิสเชส จำกัด
 ชื่อผู้บันทึก : นายณัฐวุฒิ วรวิทย์
 ชื่อผู้ตรวจสอบ/ควบคุม : นางสาวกุลสตรี ฤทธิสาร

(รับรองผลเฉพาะตัวอย่างที่ได้วิเคราะห์/ทดสอบเท่านั้น)

เจ้าหน้าที่ประจำห้องวิเคราะห์
 (ผู้ทบทวนรายงานผล)



(นางสาวกุลสตรี ฤทธิสาร)

....06..../....08..../....67....

ผู้ควบคุมห้องวิเคราะห์
 (ผู้อนุมัติรายงานผล)



(นายณัฐพล งามกาละ)

....06..../....08..../....67....

ห้ามคัดลอกหรือเผยแพร่รายงานผลการวิเคราะห์/ทดสอบนี้แต่เพียงบางส่วน โดยไม่ได้รับอนุญาตจากห้องปฏิบัติการฯ เป็นลายลักษณ์อักษร

รายงานผลการวิเคราะห์/ทดสอบ
ฝุ่นละอองรวมหรือฝุ่นละอองขนาดเล็กไม่เกิน 100 ไมครอน

จุดตรวจวัด : บ้านหนองแพบ

Report No. TREL24/00352-2

โรงงาน/บริษัท บริษัท เอ็นเอส-สยามยูไนเต็ดสตีล จำกัด
ที่อยู่ 9 ซ.จ 5 ถ.ปภังกรสงเคราะห์ราษฎร์ ต.ห้วยโป่ง อ.เมือง จ.ระยอง 21150
วันที่รับตัวอย่าง 17/07/67 **วันที่วิเคราะห์** 17 – 19/07/67
เลขที่ตัวอย่าง AEL24/039293 – AEL24/039299 **พิกัด UTM** แกน (X) : 0730160
 แกน (Y) : 1403017

ผลการวิเคราะห์/ทดสอบ

ภาพถ่ายจุดตรวจวัด

ลำดับที่	วัน/เดือน/ปี ที่เก็บตัวอย่าง	ผลการตรวจวัด	ค่ามาตรฐาน ¹	หน่วย
1.	08 – 09/07/67	0.022		
2.	09 – 10/07/67	0.022		
3.	10 – 11/07/67	0.022		
4.	11 – 12/07/67	0.025	≤ 0.33	mg/m ³
5.	12 – 13/07/67	0.018		
6.	13 – 14/07/67	0.018		
7.	14 – 15/07/67	0.019		



หมายเหตุ:

- ค่ามาตรฐานที่ใช้มาจากประกาศคณะกรรมการสิ่งแวดล้อมแห่งชาติ ฉบับที่ 24 (พ.ศ. 2547) เรื่อง กำหนดมาตรฐานคุณภาพอากาศในบรรยากาศโดยทั่วไป
- US EPA, Code of Federal Regulations, 40 CFR chapter part 50 appendix B, Reference Method for the Determination of Suspended Particulate Matter in the Atmosphere. (High - Volume Method) (1st July 2018)
- ค่าจากตารางเป็นค่าเฉลี่ย 24 ชั่วโมง
- วิธีการตรวจวัด : Gravimetric Method

บันทึกสภาพแวดล้อม

- ทิศเหนือ : ชุมชน
- ทิศใต้ : โรงเรียน
- ทิศตะวันออก : ถนน
- ทิศตะวันตก : ศาลาวัด

ชื่อผู้ตรวจวัด/บริษัท : นายณัฐวุฒิ วรวิทย์/บริษัท เอส ซี ไอ อีโค เซอร์วิสเชส จำกัด
 ชื่อผู้บันทึก : นายณัฐวุฒิ วรวิทย์
 ชื่อผู้ตรวจสอบ/ควบคุม : นางสาวกุลสตรี ฤทธิสาร

(รับรองผลเฉพาะตัวอย่างที่ได้วิเคราะห์/ทดสอบเท่านั้น)

เจ้าหน้าที่ประจำห้องวิเคราะห์
(ผู้ทบทวนรายงานผล)



(นางสาวกุลสตรี ฤทธิสาร)

....06..../....08..../....67....

ผู้ควบคุมห้องวิเคราะห์
(ผู้อนุมัติรายงานผล)



(นายณัฐพล งามกาละ)

....06..../....08..../....67....

ห้ามคัดถ่ายรายงานผลการวิเคราะห์/ทดสอบนี้แต่เพียงบางส่วน โดยไม่ได้รับอนุญาตจากห้องปฏิบัติการเป็นลายลักษณ์อักษร

รายงานผลการวิเคราะห์/ทดสอบ ฝุ่นละอองขนาดเล็กไม่เกิน 10 ไมครอน

จุดตรวจวัด : บ้านมานชลุค

Report No. TREL24/00352-2

โรงงาน/บริษัท บริษัท เอ็นเอส-สยามยูไนเต็ดสตีล จำกัด
ที่อยู่ 9 ซ.จ 5 ถ.ปภังกรสงเคราะห์ราษฎร์ ต.ห้วยโป่ง อ.เมือง จ.ระยอง 21150
วันที่รับตัวอย่าง 17/07/67 **วันที่วิเคราะห์** 17 – 19/07/67
เลขที่ตัวอย่าง AEL24/039300 – AEL24/039306 **พิกัด UTM** แกน (X) : 0731159
 แกน (Y) : 1407049

ผลการวิเคราะห์/ทดสอบ

ภาพถ่ายจุดตรวจวัด

ลำดับที่	วัน/เดือน/ปี ที่เก็บตัวอย่าง	ผลการตรวจวัด	ค่ามาตรฐาน ¹	หน่วย
1.	08 – 09/07/67	0.040		
2.	09 – 10/07/67	0.048		
3.	10 – 11/07/67	0.015		
4.	11 – 12/07/67	0.030	≤ 0.12	mg/m ³
5.	12 – 13/07/67	0.027		
6.	13 – 14/07/67	0.036		
7.	14 – 15/07/67	0.029		



หมายเหตุ:

- ค่ามาตรฐานที่ใช้มาจากประกาศคณะกรรมการสิ่งแวดล้อมแห่งชาติ ฉบับที่ 24 (พ.ศ. 2547) เรื่อง กำหนดมาตรฐานคุณภาพอากาศในบรรยากาศโดยทั่วไป
- US EPA, Code of Federal Regulations, 40 CFR chapter part 50 appendix J, Reference Method for the Determination of Particulate Matter As PM-10 in the Atmosphere. (1st July 2018)
- ค่าจากตารางเป็นค่าเฉลี่ย 24 ชั่วโมง
- วิธีการตรวจวัด : Gravimetric Method

บันทึกสภาพแวดล้อม

- ทิศเหนือ : ถนน
- ทิศใต้ : บริเวณวัด
- ทิศตะวันออก : บริเวณวัด
- ทิศตะวันตก : สนามกีฬา

ชื่อผู้ตรวจวัด/บริษัท : นายณัฐวุฒิ วรวิทย์/บริษัท เอส ซี ไอ อีโค เซอร์วิสเชส จำกัด
 ชื่อผู้บันทึก : นายณัฐวุฒิ วรวิทย์
 ชื่อผู้ตรวจสอบ/ควบคุม : นางสาวกุลสตรี ฤทธิสาร

(รับรองผลเฉพาะตัวอย่างที่ได้วิเคราะห์/ทดสอบเท่านั้น)

เจ้าหน้าที่ประจำห้องวิเคราะห์
 (ผู้ทบทวนรายงานผล)

 (นางสาวกุลสตรี ฤทธิสาร)
06..../....08..../....67....

ผู้ควบคุมห้องวิเคราะห์
 (ผู้อนุมัติรายงานผล)

 (นายณัฐพล งามกาละ)
06..../....08..../....67....

ห้ามคัดลอกหรือเผยแพร่รายงานผลการวิเคราะห์/ทดสอบนี้แต่เพียงบางส่วน โดยไม่ได้รับอนุญาตจากห้องปฏิบัติการฯ เป็นลายลักษณ์อักษร

รายงานผลการวิเคราะห์/ทดสอบ ฝุ่นละอองขนาดเล็กไม่เกิน 10 ไมครอน

จุดตรวจวัด : บ้านหนองแฟบ

Report No. TREL24/00352-2

โรงงาน/บริษัท บริษัท เอ็นเอส-สยามยูไนเต็ดสตีล จำกัด
ที่อยู่ 9 ซ.จ. 5 ถ.ปภังกรสงเคราะห์ราษฎร์ ต.ห้วยโป่ง อ.เมือง จ.ระยอง 21150
วันที่รับตัวอย่าง 17/07/67 **วันที่วิเคราะห์** 17 – 19/07/67
เลขที่ตัวอย่าง AEL24/039307 – AEL24/039313 **พิกัด UTM** แกน (X) : 0730160
 แกน (Y) : 1403017

ผลการวิเคราะห์/ทดสอบ

ลำดับที่	วัน/เดือน/ปี ที่เก็บตัวอย่าง	ผลการตรวจวัด	ค่ามาตรฐาน ¹	หน่วย
1.	08 – 09/07/67	0.014		
2.	09 – 10/07/67	0.012		
3.	10 – 11/07/67	0.016		
4.	11 – 12/07/67	0.015	≤ 0.12	mg/m ³
5.	12 – 13/07/67	0.012		
6.	13 – 14/07/67	0.011		
7.	14 – 15/07/67	0.012		

ภาพถ่ายจุดตรวจวัด



หมายเหตุ:

- ค่ามาตรฐานที่ใช้มาจากประกาศคณะกรรมการสิ่งแวดล้อมแห่งชาติ ฉบับที่ 24 (พ.ศ. 2547) เรื่อง กำหนดมาตรฐานคุณภาพอากาศในบรรยากาศโดยทั่วไป
- US EPA, Code of Federal Regulations, 40 CFR chapter part 50 appendix J, Reference Method for the Determination of Particulate Matter As PM-10 in the Atmosphere. (1st July 2018)
- ค่าจากการรายงานเป็นค่าเฉลี่ย 24 ชั่วโมง
- วิธีการตรวจวัด : Gravimetric Method

บันทึกสภาพแวดล้อม

- ทิศเหนือ : ชุมชน
- ทิศใต้ : โรงเรียน
- ทิศตะวันออก : ถนน
- ทิศตะวันตก : ศาลาวัด

ชื่อผู้ตรวจวัด/บริษัท : นายณัฐวุฒิ วรวิทย์/บริษัท เอส ซี ไอ อีโค เซอร์วิสเชส จำกัด
 ชื่อผู้บันทึก : นายณัฐวุฒิ วรวิทย์
 ชื่อผู้ตรวจสอบ/ควบคุม : นางสาวกุลสตรี ฤทธิสาร

(รับรองผลเฉพาะตัวอย่างที่ได้วิเคราะห์/ทดสอบเท่านั้น)

เจ้าหน้าที่ประจำห้องวิเคราะห์
 (ผู้ทบทวนรายงานผล)



(นางสาวกุลสตรี ฤทธิสาร)

....06..../....08..../....67....

ผู้ควบคุมห้องวิเคราะห์
 (ผู้อนุมัติรายงานผล)



(นายณัฐพล งามกาละ)

....06..../....08..../....67....

ห้ามคัดลอกหรือเผยแพร่รายงานผลการวิเคราะห์/ทดสอบนี้แต่เพียงบางส่วน โดยไม่ได้รับอนุญาตจากห้องปฏิบัติการฯ เป็นลายลักษณ์อักษร

รายงานผลการตรวจวัดก๊าซซัลเฟอร์ไดออกไซด์ในบรรยากาศ

จุดตรวจวัด : บ้านมาบขุด

โรงงาน/บริษัท : บริษัท เอ็นเอส-สยามยูไนเต็ดสตีล จำกัด
ที่อยู่ : 9 ซ.จ 5 ถ.ปภทสงเคราะห์ราษฎร์ ต.ห้วยโป่ง อ.เมือง จ.ระยอง 21150
เลขที่ตัวอย่าง : AEL24/039258 – AEL24/039264

Report No. TREL24/00352-2
วันที่วิเคราะห์/ทดสอบ : 08 – 15/07/67
วิธีวิเคราะห์/ทดสอบ : UV-Fluorescence Method
พิกัด UTM : แกน (X) : 0731159 แกน (Y) : 1407049

ผลการวิเคราะห์/ทดสอบ

วัน/เดือน/ปี	ผลการตรวจวัด ^{III}																								ผลการตรวจวัด ^{IV}	
	ppm																									
	8:00	9:00	10:00	11:00	12:00	13:00	14:00	15:00	16:00	17:00	18:00	19:00	20:00	21:00	22:00	23:00	0:00	1:00	2:00	3:00	4:00	5:00	6:00	7:00		ppm
08 – 09/07/67	0.001	<0.001	<0.001	<0.001	<0.001	<0.001	<0.001	<0.001	<0.001	0.001	0.001	<0.001	<0.001	0.001	0.001	<0.001	<0.001	<0.001	<0.001	<0.001	<0.001	<0.001	0.001	<0.001	0.001	<0.001
09 – 10/07/67	<0.001	0.001	<0.001	<0.001	<0.001	<0.001	<0.001	<0.001	<0.001	<0.001	<0.001	<0.001	0.001	<0.001	0.001	<0.001	<0.001	0.001	<0.001	0.001	<0.001	<0.001	0.001	<0.001	<0.001	<0.001
10 – 11/07/67	<0.001	<0.001	<0.001	<0.001	<0.001	0.001	0.001	<0.001	<0.001	<0.001	<0.001	<0.001	0.001	<0.001	0.001	<0.001	<0.001	<0.001	0.001	<0.001	<0.001	<0.001	0.001	0.001	<0.001	<0.001
11 – 12/07/67	<0.001	<0.001	<0.001	0.001	<0.001	<0.001	0.001	<0.001	0.001	<0.001	0.001	<0.001	<0.001	<0.001	<0.001	<0.001	<0.001	<0.001	<0.001	0.001	0.001	<0.001	<0.001	0.001	<0.001	<0.001
12 – 13/07/67	<0.001	<0.001	<0.001	<0.001	<0.001	<0.001	<0.001	<0.001	0.001	<0.001	<0.001	<0.001	0.001	<0.001	0.001	<0.001	<0.001	0.001	<0.001	<0.001	<0.001	<0.001	<0.001	<0.001	0.001	<0.001
13 – 14/07/67	<0.001	<0.001	<0.001	<0.001	<0.001	<0.001	<0.001	0.001	0.001	0.001	<0.001	<0.001	<0.001	<0.001	0.001	0.001	<0.001	<0.001	0.001	0.001	0.001	<0.001	<0.001	0.001	<0.001	<0.001
14 – 15/07/67	<0.001	0.001	<0.001	0.001	<0.001	<0.001	<0.001	<0.001	<0.001	0.001	<0.001	<0.001	<0.001	<0.001	0.001	0.001	0.001	<0.001	0.001	<0.001	<0.001	<0.001	<0.001	<0.001	<0.001	<0.001
ค่ามาตรฐานเฉลี่ย 1 ชั่วโมง ^I	≤ 0.30 ppm																									
ค่ามาตรฐานเฉลี่ย 24 ชั่วโมง ^{II}	≤ 0.12 ppm																									

- หมายเหตุ :
- I. ค่ามาตรฐานที่ใช้มาจากประกาศคณะกรรมการสิ่งแวดล้อมแห่งชาติ ฉบับที่ 21 (พ.ศ. 2544) เรื่อง กำหนดมาตรฐานค่าซัลเฟอร์ไดออกไซด์ในบรรยากาศโดยทั่วไปในเวลา 1 ชั่วโมง
 - II. ค่ามาตรฐานที่ใช้มาจากประกาศคณะกรรมการสิ่งแวดล้อมแห่งชาติ ฉบับที่ 24 (พ.ศ. 2547) เรื่อง กำหนดมาตรฐานคุณภาพในบรรยากาศโดยทั่วไป
 - III. ค่าจากตารางเป็นค่าเฉลี่ย 1 ชั่วโมง
 - IV. ค่าจากตารางเป็นค่าเฉลี่ย 24 ชั่วโมง
 - V. ☐ แสดงค่าผลการตรวจวัดที่สูงที่สุดขณะช่วงเวลาตรวจวัด

บันทึกสภาพแวดล้อม

- ทิศเหนือ : ถนน
- ทิศใต้ : บริเวณวัด
- ทิศตะวันออก : บริเวณวัด
- ทิศตะวันตก : สนามกีฬา

ภาพถ่ายจุดตรวจวัด



(รับรองผลเฉพาะตัวอย่างที่วิเคราะห์/ทดสอบเท่านั้น)

เจ้าหน้าที่ประจำห้องวิเคราะห์

(นางสาวกุลสตรี ฤทธิสาร)
.....06...../.....08...../.....67.....

ผู้ควบคุมห้องวิเคราะห์

(นางสาวกุลสตรี ฤทธิสาร)
.....06...../.....08...../.....67.....

ห้ามคัดถ่ายรายงานผลการวิเคราะห์/ทดสอบนี้แต่เพียงบางส่วน โดยไม่ได้รับอนุญาตจากห้องปฏิบัติการเป็นลายลักษณ์อักษร



SCI ECO

Industrial Service and Lab
SCI ECO Services Company Limited
33/2 Moo 3, Banpa, Kaeng Khoi, Saraburi 18110, Thailand
Environment Telephone : +66 (0) 3627 3099 Fax : +66 (0) 3627 3100

www.scieco.co.th E-Mail : environmentalmkt@scg.com

รายงานผลการตรวจวัดก๊าซซัลเฟอร์ไดออกไซด์ในบรรยากาศ

จุดตรวจวัด : บ้านหนองแพบ

โรงงาน/บริษัท : บริษัท เอ็นเอส-สยามยูไนเต็ดสตีล จำกัด
ที่อยู่ : 9 ซ.จ 5 ถ.ปภทสงเคราะห์ราษฎร์ ต.ห้วยโป่ง อ.เมือง จ.ระยอง 21150
เลขที่ตัวอย่าง : AEL24/039265 – AEL24/039271
ผลการวิเคราะห์/ทดสอบ

Report No. TREL24/00352-2
วันที่วิเคราะห์/ทดสอบ : 08 – 15/07/67
วิธีวิเคราะห์/ทดสอบ : UV-Fluorescence Method
พิกัด UTM : แกน (X) : 0730160 แกน (Y) : 1403017

วัน/เดือน/ปี	ผลการตรวจวัด ^{III}																								ผลการตรวจวัด ^{IV}	
	ppm																									
	8:00	9:00	10:00	11:00	12:00	13:00	14:00	15:00	16:00	17:00	18:00	19:00	20:00	21:00	22:00	23:00	0:00	1:00	2:00	3:00	4:00	5:00	6:00	7:00	ppm	
08 – 09/07/67	0.001	<0.001	<0.001	<0.001	<0.001	<0.001	<0.001	<0.001	<0.001	<0.001	<0.001	<0.001	<0.001	<0.001	<0.001	<0.001	<0.001	<0.001	<0.001	<0.001	<0.001	<0.001	<0.001	<0.001	<0.001	
09 – 10/07/67	<0.001	<0.001	<0.001	<0.001	<0.001	<0.001	<0.001	<0.001	<0.001	<0.001	<0.001	<0.001	<0.001	<0.001	<0.001	<0.001	<0.001	<0.001	<0.001	<0.001	<0.001	<0.001	<0.001	<0.001	<0.001	
10 – 11/07/67	<0.001	<0.001	<0.001	<0.001	<0.001	<0.001	<0.001	<0.001	<0.001	<0.001	<0.001	<0.001	<0.001	<0.001	<0.001	<0.001	<0.001	<0.001	<0.001	<0.001	<0.001	<0.001	<0.001	<0.001	<0.001	
11 – 12/07/67	<0.001	<0.001	<0.001	<0.001	<0.001	<0.001	<0.001	<0.001	<0.001	<0.001	<0.001	<0.001	<0.001	<0.001	<0.001	<0.001	<0.001	<0.001	<0.001	<0.001	<0.001	<0.001	<0.001	<0.001	<0.001	
12 – 13/07/67	<0.001	<0.001	<0.001	<0.001	<0.001	<0.001	<0.001	<0.001	<0.001	<0.001	<0.001	<0.001	<0.001	<0.001	<0.001	<0.001	<0.001	<0.001	<0.001	<0.001	<0.001	<0.001	<0.001	<0.001	<0.001	
13 – 14/07/67	0.001	0.002	0.002	0.001	0.002	0.001	0.001	0.002	0.002	0.002	0.001	0.001	0.002	<0.001	<0.001	<0.001	<0.001	<0.001	<0.001	<0.001	<0.001	<0.001	<0.001	0.001	0.001	
14 – 15/07/67	<0.001	<0.001	<0.001	<0.001	<0.001	<0.001	0.001	0.001	0.001	0.001	0.001	0.001	0.001	0.002	0.002	0.001	<0.001	<0.001	<0.001	<0.001	<0.001	<0.001	0.001	0.002	0.002	0.001
ค่ามาตรฐานเฉลี่ย 1 ชั่วโมง ^I	≤ 0.30 ppm																									
ค่ามาตรฐานเฉลี่ย 24 ชั่วโมง ^{II}	≤ 0.12 ppm																									

- หมายเหตุ :
- I. ค่ามาตรฐานที่ใช้มาจากประกาศคณะกรรมการสิ่งแวดล้อมแห่งชาติ ฉบับที่ 21 (พ.ศ. 2544) เรื่อง กำหนดมาตรฐานค่าซัลเฟอร์ไดออกไซด์ในบรรยากาศโดยทั่วไปในเวลา 1 ชั่วโมง
 - II. ค่ามาตรฐานที่ใช้มาจากประกาศคณะกรรมการสิ่งแวดล้อมแห่งชาติ ฉบับที่ 24 (พ.ศ. 2547) เรื่อง กำหนดมาตรฐานคุณภาพในบรรยากาศโดยทั่วไป
 - III. ค่าจากตารางเป็นค่าเฉลี่ย 1 ชั่วโมง
 - IV. ค่าจากตารางเป็นค่าเฉลี่ย 24 ชั่วโมง
 - V. ☐ แสดงค่าผลการตรวจวัดที่สูงที่สุดขณะช่วงเวลาตรวจวัด

บันทึกสภาพแวดล้อม

- ทิศเหนือ : ชุมชน
- ทิศใต้ : โรงเรียน
- ทิศตะวันออก : ถนน
- ทิศตะวันตก : ศาลาวัด

ภาพถ่ายจุดตรวจวัด



(รับรองผลเฉพาะตัวอย่างที่วิเคราะห์/ทดสอบเท่านั้น)

เจ้าหน้าที่ประจำห้องวิเคราะห์

ผู้ควบคุมห้องวิเคราะห์

(นางสาวกุลสตรี ฤทธิสาร)
.....06...../.....08...../.....67.....

(นายณัฐพล งามกาละ)
.....06...../.....08...../.....67.....

ห้ามคัดถ่ายรายงานผลการวิเคราะห์/ทดสอบนี้แต่เพียงบางส่วน โดยไม่ได้รับอนุญาตจากห้องปฏิบัติการเป็นลายลักษณ์อักษร



SCCG

Industrial Service and Lab
SCI ECO Services Company Limited
33/2 Moo 3, Banpa, Kaeng Khoi, Saraburi 18110, Thailand
Environment Telephone : +66 (0) 3627 3099 Fax : +66 (0) 3627 3100

www.scieco.co.th E-Mail : environmentalmkt@scg.com

รายงานผลการตรวจวัดก๊าซไนโตรเจนไดออกไซด์ในบรรยากาศ

จุดตรวจวัด : บ้านมาบขุด

โรงงาน/บริษัท : บริษัท เอ็นเอส-สยามยูไนเต็ดสตีล จำกัด
ที่อยู่ : 9 ซ.จ 5 ถ.ปภทสงเคราะห์ราษฎร์ ต.ห้วยโป่ง อ.เมือง จ.ระยอง 21150
เลขที่ตัวอย่าง : AEL24/039272 – AEL24/039278

Report No. TREL24/00352-2
วันที่วิเคราะห์/ทดสอบ : 08 – 15/07/67
วิธีวิเคราะห์/ทดสอบ : Chemiluminescence Method
พิกัด UTM : แกน (X) : 0731159 แกน (Y) : 1407049

ผลการวิเคราะห์/ทดสอบ

วัน/เดือน/ปี	ค่ามาตรฐาน เฉลี่ย 1 ชั่วโมง ¹ ppm	ผลการตรวจวัด ^{II} ppm																							
		0:00	1:00	2:00	3:00	4:00	5:00	6:00	7:00	8:00	9:00	10:00	11:00	12:00	13:00	14:00	15:00	16:00	17:00	18:00	19:00	20:00	21:00	22:00	23:00
08/07/67	≤ 0.17									0.006	0.004	0.001	0.004	0.007	<0.001	0.003	0.003	0.004	<0.001	0.003	0.003	0.001	0.001	0.003	0.006
09/07/67	≤ 0.17	0.005	0.010	0.001	0.001	0.004	0.003	0.006	0.005	0.003	0.005	0.003	0.010	0.009	0.006	0.007	0.010	0.009	0.003	0.010	0.002	0.004	0.012	0.004	0.010
10/07/67	≤ 0.17	0.001	0.007	0.004	0.002	0.004	0.006	0.006	0.002	0.003	0.013	0.005	0.006	0.007	0.006	0.009	0.005	0.005	0.007	0.005	0.006	0.005	0.007	0.008	0.008
11/07/67	≤ 0.17	0.003	0.007	0.010	0.011	0.011	0.011	0.010	0.006	0.013	0.003	0.010	0.002	0.006	0.002	0.003	0.004	0.004	0.012	0.007	0.010	0.012	0.005	0.002	0.003
12/07/67	≤ 0.17	0.009	<0.001	0.010	0.003	0.011	0.007	0.004	0.004	0.002	0.006	0.006	0.004	0.009	0.011	0.013	0.003	0.004	0.007	0.002	0.007	0.002	0.009	0.012	0.001
13/07/67	≤ 0.17	0.003	0.005	0.008	0.006	0.003	0.006	0.005	0.004	0.007	0.001	0.006	0.005	0.005	0.006	0.002	0.011	0.004	0.005	0.003	0.006	0.011	0.001	0.005	0.005
14/07/67	≤ 0.17	0.007	0.001	0.009	0.005	0.011	0.006	0.002	0.003	0.006	0.009	0.001	0.009	0.007	0.004	0.001	0.007	0.002	0.006	0.004	<0.001	0.002	0.002	0.004	0.008
15/07/67	≤ 0.17	0.007	0.006	0.006	0.004	0.003	0.006	0.004	0.003																

- หมายเหตุ :
- I. ค่ามาตรฐานที่ใช้มาจากประกาศคณะกรรมการสิ่งแวดล้อมแห่งชาติ ฉบับที่ 33 (พ.ศ. 2552) เรื่อง กำหนดมาตรฐานค่าก๊าซไนโตรเจนไดออกไซด์ในบรรยากาศโดยทั่วไป
 - II. ค่าจากตารางเป็นค่าเฉลี่ย 1 ชั่วโมง
 - III. ☐ แสดงค่าผลการตรวจวัดที่สูงที่สุดขณะช่วงเวลาตรวจวัด

บันทึกสภาพแวดล้อม

- ทิศเหนือ : ถนน
- ทิศใต้ : บริเววัด
- ทิศตะวันออก : บริเววัด
- ทิศตะวันตก : สนามกีฬา

ชื่อผู้ตรวจวัด/บริษัท : นายณัฐวุฒิ วรวัฑ/บริษัท เอส ซี ไอ อีโคโนมิค เซอร์วิส เซส จำกัด
ชื่อผู้บันทึก : นายณัฐวุฒิ วรวัฑ
ชื่อผู้ตรวจสอบ/ควบคุม : นางสาวกุลสตรี ฤทธิสาร

ภาพถ่ายจุดตรวจวัด



(รับรองผลเฉพาะตัวอย่างที่วิเคราะห์/ทดสอบเท่านั้น)

เจ้าหน้าที่ประจำห้องวิเคราะห์

(นางสาวกุลสตรี ฤทธิสาร)
.....06...../.....08...../.....67.....

ผู้ควบคุมห้องวิเคราะห์

(นายณัฐพล งามกาละ)
.....06...../.....08...../.....67.....

ห้ามคัดถ่ายรายงานผลการวิเคราะห์/ทดสอบนี้แต่เพียงบางส่วน โดยไม่ได้รับอนุญาตจากห้องปฏิบัติการเป็นลายลักษณ์อักษร



SCI ECO

Industrial Service and Lab
SCI ECO Services Company Limited
33/2 Moo 3, Banpa, Kaeng Khoi, Saraburi 18110, Thailand
Environment Telephone : +66 (0) 3627 3099 Fax : +66 (0) 3627 3100
www.scieco.co.th E-Mail : environmentalmkt@scg.com

รายงานผลการตรวจวัดก๊าซไนโตรเจนไดออกไซด์ในบรรยากาศ

จุดตรวจวัด : บ้านหนองแฟบ

โรงงาน/บริษัท : บริษัท เอ็นเอส-สยามยูไนเต็ดสตีล จำกัด
ที่อยู่ : 9 ซ.จ 5 ถ.ปภทสงเคราะห์ราษฎร์ ต.ห้วยโป่ง อ.เมือง จ.ระยอง 21150
เลขที่ตัวอย่าง : AEL24/039279 – AEL24/039285

Report No. TREL24/00352-2
วันที่วิเคราะห์/ทดสอบ : 08 – 15/07/67
วิธีวิเคราะห์/ทดสอบ : Chemiluminescence Method
พิกัด UTM : แกน (X) : 0730160 แกน (Y) : 1403017

ผลการวิเคราะห์/ทดสอบ

วัน/เดือน/ปี	ค่ามาตรฐาน เฉลี่ย 1 ชั่วโมง ¹ ppm	ผลการตรวจวัด ^{II} ppm																							
		0:00	1:00	2:00	3:00	4:00	5:00	6:00	7:00	8:00	9:00	10:00	11:00	12:00	13:00	14:00	15:00	16:00	17:00	18:00	19:00	20:00	21:00	22:00	23:00
08/07/67	≤ 0.17									0.004	0.014	0.014	0.013	0.011	0.010	0.009	0.008	0.007	0.006	0.006	0.005	0.004	0.004	0.004	0.004
09/07/67	≤ 0.17	0.004	0.003	0.003	0.003	0.003	0.003	0.003	0.005	0.004	0.002	0.002	0.002	0.002	0.002	0.002	0.002	0.003	0.004	0.007	0.004	0.002	0.001	0.001	<0.001
10/07/67	≤ 0.17	0.001	<0.001	<0.001	0.001	<0.001	<0.001	0.001	0.003	0.003	0.001	0.001	0.001	0.001	<0.001	<0.001	0.001	0.001	0.002	0.002	0.001	<0.001	<0.001	<0.001	0.002
11/07/67	≤ 0.17	0.001	<0.001	0.001	<0.001	<0.001	0.001	<0.001	0.002	0.005	0.004	0.005	0.009	0.013	0.006	0.001	<0.001	<0.001	0.001	<0.001	0.001	0.002	<0.001	<0.001	0.002
12/07/67	≤ 0.17	<0.001	<0.001	0.002	0.002	0.002	<0.001	<0.001	0.002	<0.001	<0.001	<0.001	<0.001	<0.001	<0.001	<0.001	<0.001	<0.001	0.001	<0.001	<0.001	<0.001	<0.001	<0.001	<0.001
13/07/67	≤ 0.17	<0.001	<0.001	<0.001	<0.001	<0.001	<0.001	<0.001	0.002	0.002	<0.001	<0.001	<0.001	<0.001	<0.001	<0.001	<0.001	<0.001	0.001	0.001	<0.001	<0.001	<0.001	<0.001	<0.001
14/07/67	≤ 0.17	<0.001	<0.001	<0.001	<0.001	0.002	<0.001	<0.001	<0.001	<0.001	<0.001	0.002	0.003	0.003	<0.001	<0.001	<0.001	<0.001	<0.001	<0.001	<0.001	<0.001	<0.001	<0.001	<0.001
15/07/67	≤ 0.17	<0.001	<0.001	<0.001	<0.001	<0.001	<0.001	0.002	0.002																

- หมายเหตุ :
- I. ค่ามาตรฐานที่ใช้มาจากประกาศคณะกรรมการสิ่งแวดล้อมแห่งชาติ ฉบับที่ 33 (พ.ศ. 2552) เรื่อง กำหนดมาตรฐานค่าก๊าซไนโตรเจนไดออกไซด์ในบรรยากาศโดยทั่วไป
 - II. ค่าจากตารางเป็นค่าเฉลี่ย 1 ชั่วโมง
 - III. ☐ แสดงค่าผลการตรวจวัดที่สูงที่สุดขณะช่วงเวลาตรวจวัด

บันทึกสภาพแวดล้อม

- ทิศเหนือ : ชุมชน
- ทิศใต้ : โรงเรียน
- ทิศตะวันออก : ถนน
- ทิศตะวันตก : ศาลาวัด

ชื่อผู้ตรวจวัด/บริษัท : นายณัฐวุฒิ วราวุฒ/บริษัท เอส ซี ไอ อีโค เซอร์วิสเชส จำกัด
ชื่อผู้บันทึก : นายณัฐวุฒิ วราวุฒ
ชื่อผู้ตรวจสอบ/ควบคุม : นางสาวกุลสตรี ฤทธิสาร

ภาพถ่ายจุดตรวจวัด



(รับรองผลเฉพาะตัวอย่างที่วิเคราะห์/ทดสอบเท่านั้น)

เจ้าหน้าที่ประจำห้องวิเคราะห์

(นางสาวกุลสตรี ฤทธิสาร)
.....06...../.....08...../.....67.....

ผู้ควบคุมห้องวิเคราะห์

(นายณัฐพล งามกาละ)
.....06...../.....08...../.....67.....

ห้ามคัดถ่ายรายงานผลการวิเคราะห์/ทดสอบนี้แต่เพียงบางส่วน โดยไม่ได้รับอนุญาตจากห้องปฏิบัติการเป็นลายลักษณ์อักษร



SCC

Industrial Service and Lab
SCI ECO Services Company Limited
33/2 Moo 3, Banpa, Kaeng Khoi, Saraburi 18110, Thailand
Environment Telephone : +66 (0) 3627 3099 Fax : +66 (0) 3627 3100
www.scieco.co.th E-Mail : environmentalmkt@scg.com



SCG

Industrial Service and Lab

SCIECO Services Company Limited

33/2 Moo 3, Banpa, Kaeng Khoi, Saraburi 18110, Thailand

Environment Telephone : +66 (0) 3627 3099 Fax : +66 (0) 3627 3100

www.scieco.co.th E-Mail: environmentalmkt@scg.com

รายงานผลการวิเคราะห์/ทดสอบ ก๊าซไฮโดรเจนคลอไรด์ในบรรยากาศ

จุดตรวจวัด : บ้านมาบชลด

Report No. TREL24/00352-2

โรงงาน/บริษัท : บริษัท เอ็นเอส-สยามยูไนเต็ดสตีล จำกัด

ที่อยู่ : 9 ซ.จ 5 ถ.ปภทสงเคราะห์ราษฎร์ ต.ห้วยโป่ง อ.เมือง จ.ระยอง 21150

วันที่รับตัวอย่าง : 17/07/67

วันที่วิเคราะห์ : 19/07/67 – 03/08/67

เลขที่ตัวอย่าง : AEL24/039244 – AEL24/039250

พิกัด UTM

แกน (X) : 0731159

แกน (Y) : 1407049

ผลการวิเคราะห์/ทดสอบ

ลำดับที่	วัน/เดือน/ปี ที่เก็บตัวอย่าง	ผลการตรวจวัด IV	ค่ามาตรฐาน I	หน่วย
1.	08 – 09/07/67	< 0.01	-	mg/m ³
2.	09 – 10/07/67	< 0.01		
3.	10 – 11/07/67	< 0.01		
4.	11 – 12/07/67	< 0.01		
5.	12 – 13/07/67	< 0.01		
6.	13 – 14/07/67	< 0.01		
7.	14 – 15/07/67	< 0.01		

หมายเหตุ:

- ไม่มีการกำหนดค่ามาตรฐาน
- ค่าจากตารางเป็นค่าเฉลี่ย 24 ชั่วโมง
- วิธีการตรวจวัด : OSHA ID-174-SG
- วิเคราะห์โดยผู้รับเหมาช่วงของห้องปฏิบัติการ : บริษัท เอแอลเอส แลบบอราทอรี กรุ๊ป (ประเทศไทย) จำกัด (ว-๒๐๔)

ภาพถ่ายจุดตรวจวัด

ชื่อผู้ตรวจวัด/บริษัท : นายณัฐวุฒิ วรรณิ/บริษัท เอส ซี ไอ อีโค เซอร์วิสเชส จำกัด

ชื่อผู้บันทึก : นายณัฐวุฒิ วรรณิ

ชื่อผู้ตรวจสอบ/ควบคุม : นางสาวกุลสตรี ฤทธิสาร



(รับรองผลเฉพาะตัวอย่างที่ได้วิเคราะห์/ทดสอบเท่านั้น)

เจ้าหน้าที่ประจำห้องวิเคราะห์

(นางสาวกุลสตรี ฤทธิสาร)

....06..../....08..../....67....

ผู้ควบคุมห้องวิเคราะห์

(นายณัฐพล งามกมล)

....06..../....08..../....67....

ห้ามคัดลอก/นำรายงานผลการวิเคราะห์/ทดสอบนี้แต่เพียงบางส่วน โดยไม่ได้รับอนุญาตจากห้องปฏิบัติการเป็นลายลักษณ์อักษร



SCG

Industrial Service and Lab

SCIECO Services Company Limited

33/2 Moo 3, Banpa, Kaeng Khoi, Saraburi 18110, Thailand

Environment Telephone : +66 (0) 3627 3099 Fax : +66 (0) 3627 3100

www.scieco.co.th E-Mail: environmentalmkt@scg.com

รายงานผลการวิเคราะห์/ทดสอบ ก๊าซไฮโดรเจนคลอไรด์ในบรรยากาศ

จุดตรวจวัด : บ้านหนองแฟบ

Report No. TREL24/00352-2

โรงงาน/บริษัท : บริษัท เอ็นเอส-สยามยูไนเต็ดสตีล จำกัด

ที่อยู่ : 9 ซ.จ 5 ถ.ปภทสงเคราะห์ราษฎร์ ต.ห้วยโป่ง อ.เมือง จ.ระยอง 21150

วันที่รับตัวอย่าง : 17/07/67

วันที่วิเคราะห์ : 19/07/67 – 03/08/67

เลขที่ตัวอย่าง : AEL24/039251 – AEL24/039257

พิกัด UTM

แกน (X) : 0730160

แกน (Y) : 1403017

ผลการวิเคราะห์/ทดสอบ

ลำดับที่	วัน/เดือน/ปี ที่เก็บตัวอย่าง	ผลการตรวจวัด IV	ค่ามาตรฐาน I	หน่วย
1.	08 – 09/07/67	< 0.01	-	mg/m ³
2.	09 – 10/07/67	< 0.01		
3.	10 – 11/07/67	< 0.01		
4.	11 – 12/07/67	< 0.01		
5.	12 – 13/07/67	< 0.01		
6.	13 – 14/07/67	< 0.01		
7.	14 – 15/07/67	< 0.01		

หมายเหตุ:

- ไม่มีการกำหนดค่ามาตรฐาน
- ค่าจากตารางเป็นค่าเฉลี่ย 24 ชั่วโมง
- วิธีการตรวจวัด : OSHA ID-174-SG
- วิเคราะห์โดยผู้รับเหมาช่วงของห้องปฏิบัติการ : บริษัท เอแอลเอส แลบบอราทอรี กรุ๊ป (ประเทศไทย) จำกัด (ว-๒๐๔)

ภาพถ่ายจุดตรวจวัด

ชื่อผู้ตรวจวัด/บริษัท : นายณัฐวุฒิ วรวิทย์/บริษัท เอส ซี ไอ อีโค เซอร์วิสเชส จำกัด
ชื่อผู้บันทึก : นายณัฐวุฒิ วรวิทย์
ชื่อผู้ตรวจสอบ/ควบคุม : นางสาวกุลสตรี ฤทธิสาร



(รับรองผลเฉพาะตัวอย่างที่ได้อналиซ์/ทดสอบเท่านั้น)

เจ้าหน้าที่ประจำห้องวิเคราะห์

(นางสาวกุลสตรี ฤทธิสาร)

....06..../....08..../....67....

ผู้ควบคุมห้องวิเคราะห์

(นายณัฐพล งามกมล)

....06..../....08..../....67....

ห้ามคัดลอก/นำรายงานผลการวิเคราะห์/ทดสอบนี้แต่เพียงบางส่วน โดยไม่ได้รับอนุญาตจากห้องปฏิบัติการเป็นลายลักษณ์อักษร



SCG

Industrial Service and Lab

SCIECO Services Company Limited

33/2 Moo 3, Banpa, Kaeng Khoi, Saraburi 18110, Thailand

Environment Telephone : +66 (0) 3627 3099 Fax : +66 (0) 3627 3100

www.scieco.co.th E-Mail: environmentalmkt@scg.com

รายงานผลการตรวจวัดความเร็วลมและทิศทางลม

จุดตรวจวัด : บ้านมาบชลูด

Report No. TREL24/00352-2

โรงงาน/บริษัท

บริษัท เอ็นเอส-สยามยูไนเต็ดสตีล จำกัด

ที่อยู่

9 ซ.จ. 5 ถ.ปกรณสงเคราะห์ราษฎร์ ต.ห้วยโป่ง อ.เมือง จ.ระยอง 21150

วันที่ตรวจวัด

08/07/67

พิกัด UTM

แกน (X) : 0731159

เลขที่ตัวอย่าง

AEL24/039230 – AEL24/039236

แกน (Y) : 1407049

ผลการวิเคราะห์/ทดสอบ

เวลา	ความเร็วลม (m/s)	ทิศทางลม
12:00 AM – 01:00 AM		
01:00 AM – 02:00 AM		
02:00 AM – 03:00 AM		
03:00 AM – 04:00 AM		
04:00 AM – 05:00 AM		
05:00 AM – 06:00 AM		
06:00 AM – 07:00 AM		
07:00 AM – 08:00 AM		
08:00 AM – 09:00 AM	0.0	-
09:00 AM – 10:00 AM	0.0	-
10:00 AM – 11:00 AM	0.0	-
11:00 AM – 12:00 PM	0.4	ENE
12:00 PM – 01:00 PM	0.0	-
01:00 PM – 02:00 PM	0.4	NE
02:00 PM – 03:00 PM	0.4	W
03:00 PM – 04:00 PM	0.4	SW
04:00 PM – 05:00 PM	0.4	SW
05:00 PM – 06:00 PM	0.4	S
06:00 PM – 07:00 PM	0.4	S
07:00 PM – 08:00 PM	0.4	S
08:00 PM – 09:00 PM	0.4	S
09:00 PM – 10:00 PM	0.9	S
10:00 PM – 11:00 PM	0.4	SSE
11:00 PM – 12:00 AM	0.0	-

หมายเหตุ:

I. ความหมายอักษรย่อของทิศทางลม

N : North	NNE : North North East	NE : North East	ENE : East North East
E : East	ESE : East South East	SE : South East	SSE : South South East
S : South	SSW : South South West	SW : South West	WSW : West South West
W : West	WNW : West North West	NW : North West	NNW : North North West
- : Calm			

ชื่อผู้ตรวจวัด/บริษัท : นายณัฐพล วรภูมิ/บริษัท เอส ซี ไอ อีโค เซอร์วิสเชส จำกัด

ชื่อผู้ตรวจสอบ/ควบคุม : นางสาวกุลสตรี ฤทธิสาร

(รับรองผลเฉพาะตัวอย่างที่ได้วิเคราะห์/ทดสอบเท่านั้น)

เจ้าหน้าที่ประจำห้องวิเคราะห์

(นางสาวกุลสตรี ฤทธิสาร)

....06..../....08..../....67....

ผู้ควบคุมห้องวิเคราะห์

(นายณัฐพล งามกาละ)

....06..../....08..../....67....

ห้ามคัดถ่ายรายงานผลการวิเคราะห์/ทดสอบนี้แต่เพียงบางส่วน โดยไม่ได้รับอนุญาตจากห้องปฏิบัติการเป็นลายลักษณ์อักษร



SCG

Industrial Service and Lab

SCIECO Services Company Limited

33/2 Moo 3, Banpa, Kaeng Khoi, Saraburi 18110, Thailand

Environment Telephone : +66 (0) 3627 3099 Fax : +66 (0) 3627 3100

www.scieco.co.th E-Mail: environmentalmkt@scg.com

รายงานผลการตรวจวัดความเร็วลมและทิศทางลม

จุดตรวจวัด : บ้านมาบชลูด

Report No. TREL24/00352-2

โรงงาน/บริษัท

บริษัท เอ็นเอส-สยามยูไนเต็ดสตeel จำกัด

ที่อยู่

9 ซ.จ. 5 ถ.ปกรณสงเคราะห์ราษฎร์ ต.ห้วยโป่ง อ.เมือง จ.ระยอง 21150

วันที่ตรวจวัด

09/07/67

พิกัด UTM

แกน (X) : 0731159

เลขที่ตัวอย่าง

AEL24/039230 – AEL24/039236

แกน (Y) : 1407049

ผลการวิเคราะห์/ทดสอบ

เวลา	ความเร็วลม (m/s)	ทิศทางลม
12:00 AM – 01:00 AM	0.0	-
01:00 AM – 02:00 AM	0.0	-
02:00 AM – 03:00 AM	0.0	-
03:00 AM – 04:00 AM	0.0	-
04:00 AM – 05:00 AM	0.0	-
05:00 AM – 06:00 AM	0.0	-
06:00 AM – 07:00 AM	0.4	WNW
07:00 AM – 08:00 AM	0.0	-
08:00 AM – 09:00 AM	0.0	-
09:00 AM – 10:00 AM	0.4	WNW
10:00 AM – 11:00 AM	0.4	WNW
11:00 AM – 12:00 PM	0.4	WNW
12:00 PM – 01:00 PM	0.4	WNW
01:00 PM – 02:00 PM	0.4	WNW
02:00 PM – 03:00 PM	0.4	WNW
03:00 PM – 04:00 PM	0.4	WNW
04:00 PM – 05:00 PM	0.4	W
05:00 PM – 06:00 PM	0.4	W
06:00 PM – 07:00 PM	0.0	-
07:00 PM – 08:00 PM	0.0	-
08:00 PM – 09:00 PM	0.0	-
09:00 PM – 10:00 PM	0.0	-
10:00 PM – 11:00 PM	0.4	S
11:00 PM – 12:00 AM	0.4	S

หมายเหตุ:

I. ความหมายอักษรย่อของทิศทางลม

N	: North	NNE	: North North East	NE	: North East	ENE	: East North East
E	: East	ESE	: East South East	SE	: South East	SSE	: South South East
S	: South	SSW	: South South West	SW	: South West	WSW	: West South West
W	: West	WNW	: West North West	NW	: North West	NNW	: North North West
-	: Calm						

ชื่อผู้ตรวจวัด/บริษัท : นายณัฐพล วรภูมิ/บริษัท เอส ซี ไอ อีโค เซอร์วิส จำกัด

ชื่อผู้ตรวจสอบ/ควบคุม : นางสาวกุลสตรี ฤทธิสาร

(รับรองผลเฉพาะตัวอย่างที่วิเคราะห์/ทดสอบเท่านั้น)

เจ้าหน้าที่ประจำห้องวิเคราะห์

(นางสาวกุลสตรี ฤทธิสาร)

....06..../....08..../....67....

ผู้ควบคุมห้องวิเคราะห์

(นายณัฐพล งามกาละ)

....06..../....08..../....67....

ห้ามคัดถ่ายรายงานผลการวิเคราะห์/ทดสอบนี้แต่เพียงบางส่วน โดยไม่ได้รับอนุญาตจากห้องปฏิบัติการเป็นลายลักษณ์อักษร



SCG

Industrial Service and Lab

SCIECO Services Company Limited

33/2 Moo 3, Banpa, Kaeng Khoi, Saraburi 18110, Thailand

Environment Telephone : +66 (0) 3627 3099 Fax : +66 (0) 3627 3100

www.scieco.co.th E-Mail: environmentalmkt@scg.com

รายงานผลการตรวจวัดความเร็วลมและทิศทางลม

จุดตรวจวัด : บ้านมาบชลูด

Report No. TREL24/00352-2

โรงงาน/บริษัท

บริษัท เอ็นเอส-สยามยูไนเต็ดสตีล จำกัด

ที่อยู่

9 ซ.จ. 5 ถ.ปภท.สงเคราะห์ราษฎร์ ต.ห้วยโป่ง อ.เมือง จ.ระยอง 21150

วันที่ตรวจวัด

10/07/67

พิกัด UTM

แกน (X) : 0731159

เลขที่ตัวอย่าง

AEL24/039230 – AEL24/039236

แกน (Y) : 1407049

ผลการวิเคราะห์/ทดสอบ

เวลา	ความเร็วลม (m/s)	ทิศทางลม
12:00 AM – 01:00 AM	0.4	S
01:00 AM – 02:00 AM	0.4	S
02:00 AM – 03:00 AM	0.0	-
03:00 AM – 04:00 AM	0.0	-
04:00 AM – 05:00 AM	0.0	-
05:00 AM – 06:00 AM	0.4	SSE
06:00 AM – 07:00 AM	0.4	W
07:00 AM – 08:00 AM	0.0	-
08:00 AM – 09:00 AM	0.0	-
09:00 AM – 10:00 AM	0.0	-
10:00 AM – 11:00 AM	0.0	-
11:00 AM – 12:00 PM	0.0	-
12:00 PM – 01:00 PM	0.0	-
01:00 PM – 02:00 PM	0.4	W
02:00 PM – 03:00 PM	0.4	W
03:00 PM – 04:00 PM	0.4	W
04:00 PM – 05:00 PM	0.4	W
05:00 PM – 06:00 PM	0.4	S
06:00 PM – 07:00 PM	0.4	S
07:00 PM – 08:00 PM	0.4	S
08:00 PM – 09:00 PM	0.4	S
09:00 PM – 10:00 PM	0.4	SSW
10:00 PM – 11:00 PM	0.4	SSW
11:00 PM – 12:00 AM	0.9	W

หมายเหตุ:

I.

ความหมายอักษรย่อของทิศทางลม

N : North
 E : East
 S : South
 W : West
 - : Calm

NNE : North North East
 ESE : East South East
 SSW : South South West
 WNW : West North West

NE : North East
 SE : South East
 SW : South West
 NW : North West

ENE : East North East
 SSE : South South East
 WSW : West South West
 NNW : North North West

ชื่อผู้ตรวจวัด/บริษัท : นายณัฐพล วรภูมิ/บริษัท เอส ซี ไอ อีโค เซอร์วิสเชส จำกัด

ชื่อผู้ตรวจสอบ/ควบคุม : นางสาวกุลสตรี ฤทธิสาร

(รับรองผลเฉพาะตัวอย่างที่ได้วิเคราะห์/ทดสอบเท่านั้น)

เจ้าหน้าที่ประจำห้องวิเคราะห์

(นางสาวกุลสตรี ฤทธิสาร)

....06..../....08..../....67....

ผู้ควบคุมห้องวิเคราะห์

(นายณัฐพล งามกาละ)

....06..../....08..../....67....

ห้ามคัดถ่ายรายงานผลการวิเคราะห์/ทดสอบนี้แต่เพียงบางส่วน โดยไม่ได้รับอนุญาตจากห้องปฏิบัติการเป็นลายลักษณ์อักษร



SCG

Industrial Service and Lab

SCIECO Services Company Limited

33/2 Moo 3, Banpa, Kaeng Khoi, Saraburi 18110, Thailand

Environment Telephone : +66 (0) 3627 3099 Fax : +66 (0) 3627 3100

www.scieco.co.th E-Mail: environmentalmkt@scg.com

รายงานผลการตรวจวัดความเร็วลมและทิศทางลม

จุดตรวจวัด : บ้านมาบชลูด

Report No. TREL24/00352-2

โรงงาน/บริษัท บริษัท เอ็นเอส-สยามยูไนเต็ดสตีล จำกัด

ที่อยู่ 9 ซ.จี้ 5 ถ.ปรกธสงเคราะห์ราษฎร์ ต.ห้วยโป่ง อ.เมือง จ.ระยอง 21150

วันที่ตรวจวัด 11/07/67

พิกัด UTM แกน (X) : 0731159

เลขที่ตัวอย่าง AEL24/039230 – AEL24/039236

แกน (Y) : 1407049

ผลการวิเคราะห์/ทดสอบ

เวลา	ความเร็วลม (m/s)	ทิศทางลม
12:00 AM – 01:00 AM	0.0	-
01:00 AM – 02:00 AM	0.0	-
02:00 AM – 03:00 AM	0.0	-
03:00 AM – 04:00 AM	0.0	-
04:00 AM – 05:00 AM	0.0	-
05:00 AM – 06:00 AM	0.0	-
06:00 AM – 07:00 AM	0.0	-
07:00 AM – 08:00 AM	0.4	NE
08:00 AM – 09:00 AM	0.4	NE
09:00 AM – 10:00 AM	0.4	NE
10:00 AM – 11:00 AM	0.4	NE
11:00 AM – 12:00 PM	0.0	-
12:00 PM – 01:00 PM	0.0	-
01:00 PM – 02:00 PM	0.4	WNW
02:00 PM – 03:00 PM	0.4	WNW
03:00 PM – 04:00 PM	0.9	W
04:00 PM – 05:00 PM	0.9	W
05:00 PM – 06:00 PM	0.9	WNW
06:00 PM – 07:00 PM	0.9	WNW
07:00 PM – 08:00 PM	0.4	WNW
08:00 PM – 09:00 PM	0.0	-
09:00 PM – 10:00 PM	0.0	-
10:00 PM – 11:00 PM	0.0	-
11:00 PM – 12:00 AM	0.0	-

หมายเหตุ:

I. ความหมายอักษรย่อของทิศทางลม

N	:	North	NNE	:	North North East	NE	:	North East	ENE	:	East North East
E	:	East	ESE	:	East South East	SE	:	South East	SSE	:	South South East
S	:	South	SSW	:	South South West	SW	:	South West	WSW	:	West South West
W	:	West	WNW	:	West North West	NW	:	North West	NNW	:	North North West
-	:	Calm									

ชื่อผู้ตรวจวัด/บริษัท : นายณัฐพล วรภูมิ/บริษัท เอส ซี ไอ อีโค เซอร์วิสเชส จำกัด

ชื่อผู้ตรวจสอบ/ควบคุม : นางสาวกุลสตรี ฤทธิสาร

(รับรองผลเฉพาะตัวอย่างที่ได้วิเคราะห์/ทดสอบเท่านั้น)

เจ้าหน้าที่ประจำห้องวิเคราะห์

(นางสาวกุลสตรี ฤทธิสาร)

....06..../....08..../....67....

ผู้ควบคุมห้องวิเคราะห์

(นายณัฐพล งามกาละ)

....06..../....08..../....67....

ห้ามคัดถ่ายรายงานผลการวิเคราะห์/ทดสอบนี้แต่เพียงบางส่วน โดยไม่ได้รับอนุญาตจากห้องปฏิบัติการเป็นลายลักษณ์อักษร



SCG

Industrial Service and Lab

SCIECO Services Company Limited

33/2 Moo 3, Banpa, Kaeng Khoi, Saraburi 18110, Thailand

Environment Telephone : +66 (0) 3627 3099 Fax : +66 (0) 3627 3100

www.scieco.co.th E-Mail: environmentalmkt@scg.com

รายงานผลการตรวจวัดความเร็วลมและทิศทางลม

จุดตรวจวัด : บ้านมาบชลูด

Report No. TREL24/00352-2

โรงงาน/บริษัท บริษัท เอ็นเอส-สยามยูไนเต็ดสตีล จำกัด

ที่อยู่ 9 ซ.จี้ 5 ถ.ปรกธสงเคราะห์ราษฎร์ ต.ห้วยโป่ง อ.เมือง จ.ระยอง 21150

วันที่ตรวจวัด 12/07/67

พิกัด UTM แกน (X) : 0731159

เลขที่ตัวอย่าง AEL24/039230 – AEL24/039236

แกน (Y) : 1407049

ผลการวิเคราะห์/ทดสอบ

เวลา	ความเร็วลม (m/s)	ทิศทางลม
12:00 AM – 01:00 AM	0.0	-
01:00 AM – 02:00 AM	0.0	-
02:00 AM – 03:00 AM	0.0	-
03:00 AM – 04:00 AM	0.0	-
04:00 AM – 05:00 AM	0.0	-
05:00 AM – 06:00 AM	0.4	WNW
06:00 AM – 07:00 AM	0.4	WNW
07:00 AM – 08:00 AM	0.0	-
08:00 AM – 09:00 AM	0.4	WNW
09:00 AM – 10:00 AM	0.9	WNW
10:00 AM – 11:00 AM	0.9	WNW
11:00 AM – 12:00 PM	0.9	W
12:00 PM – 01:00 PM	0.9	W
01:00 PM – 02:00 PM	0.9	W
02:00 PM – 03:00 PM	0.4	WNW
03:00 PM – 04:00 PM	0.9	WNW
04:00 PM – 05:00 PM	0.9	W
05:00 PM – 06:00 PM	0.9	WNW
06:00 PM – 07:00 PM	0.9	W
07:00 PM – 08:00 PM	0.9	WNW
08:00 PM – 09:00 PM	0.9	W
09:00 PM – 10:00 PM	0.9	WNW
10:00 PM – 11:00 PM	0.9	WNW
11:00 PM – 12:00 AM	0.4	WNW

หมายเหตุ:

I. ความหมายอักษรย่อของทิศทางลม

N	:	North	NNE	:	North North East	NE	:	North East	ENE	:	East North East
E	:	East	ESE	:	East South East	SE	:	South East	SSE	:	South South East
S	:	South	SSW	:	South South West	SW	:	South West	WSW	:	West South West
W	:	West	WNW	:	West North West	NW	:	North West	NNW	:	North North West
-	:	Calm									

ชื่อผู้ตรวจวัด/บริษัท : นายณัฐพล วรภูมิ/บริษัท เอส ซี ไอ อีโค เซอร์วิสเชส จำกัด

ชื่อผู้ตรวจสอบ/ควบคุม : นางสาวกุลสตรี ฤทธิสาร

(รับรองผลเฉพาะตัวอย่างที่ได้วิเคราะห์/ทดสอบเท่านั้น)

เจ้าหน้าที่ประจำห้องวิเคราะห์

(นางสาวกุลสตรี ฤทธิสาร)

....06..../....08..../....67....

ผู้ควบคุมห้องวิเคราะห์

(นายณัฐพล งามกาละ)

....06..../....08..../....67....

ห้ามคัดถ่ายรายงานผลการวิเคราะห์/ทดสอบนี้แต่เพียงบางส่วน โดยไม่ได้รับอนุญาตจากห้องปฏิบัติการเป็นลายลักษณ์อักษร



SCG

Industrial Service and Lab

SCIECO Services Company Limited

33/2 Moo 3, Banpa, Kaeng Khoi, Saraburi 18110, Thailand

Environment Telephone : +66 (0) 3627 3099 Fax : +66 (0) 3627 3100

www.scieco.co.th E-Mail: environmentalmkt@scg.com

รายงานผลการตรวจวัดความเร็วลมและทิศทางลม

จุดตรวจวัด : บ้านมาบชลูด

Report No. TREL24/00352-2

โรงงาน/บริษัท

บริษัท เอ็นเอส-สยามยูไนเต็ดสตีล จำกัด

ที่อยู่

9 ซ.จ. 5 ถ.ปรกธสงเคราะห์ราษฎร์ ต.ห้วยโป่ง อ.เมือง จ.ระยอง 21150

วันที่ตรวจวัด

13/07/67

พิกัด UTM

แกน (X) : 0731159

เลขที่ตัวอย่าง

AEL24/039230 – AEL24/039236

แกน (Y) : 1407049

ผลการวิเคราะห์/ทดสอบ

เวลา	ความเร็วลม (m/s)	ทิศทางลม
12:00 AM – 01:00 AM	0.0	-
01:00 AM – 02:00 AM	0.0	-
02:00 AM – 03:00 AM	0.0	-
03:00 AM – 04:00 AM	0.0	-
04:00 AM – 05:00 AM	0.0	-
05:00 AM – 06:00 AM	0.0	-
06:00 AM – 07:00 AM	0.0	-
07:00 AM – 08:00 AM	0.0	-
08:00 AM – 09:00 AM	0.0	-
09:00 AM – 10:00 AM	0.4	W
10:00 AM – 11:00 AM	0.4	WNW
11:00 AM – 12:00 PM	0.9	WNW
12:00 PM – 01:00 PM	0.9	WNW
01:00 PM – 02:00 PM	0.9	WNW
02:00 PM – 03:00 PM	0.9	WNW
03:00 PM – 04:00 PM	0.9	WNW
04:00 PM – 05:00 PM	0.4	WNW
05:00 PM – 06:00 PM	0.9	SSW
06:00 PM – 07:00 PM	0.4	W
07:00 PM – 08:00 PM	1.3	W
08:00 PM – 09:00 PM	0.9	W
09:00 PM – 10:00 PM	0.9	WNW
10:00 PM – 11:00 PM	1.3	WNW
11:00 PM – 12:00 AM	0.9	WNW

หมายเหตุ:

I.

ความหมายอักษรย่อของทิศทางลม

N : North	NNE : North North East	NE : North East	ENE : East North East
E : East	ESE : East South East	SE : South East	SSE : South South East
S : South	SSW : South South West	SW : South West	WSW : West South West
W : West	WNW : West North West	NW : North West	NNW : North North West
- : Calm			

ชื่อผู้ตรวจวัด/บริษัท : นายณัฐพล วรภูมิ/บริษัท เอส ซี ไอ อีโค เซอร์วิสเชส จำกัด

ชื่อผู้ตรวจสอบ/ควบคุม : นางสาวกุลสตรี ฤทธิสาร

(รับรองผลเฉพาะตัวอย่างที่วิเคราะห์/ทดสอบเท่านั้น)

เจ้าหน้าที่ประจำห้องวิเคราะห์

(นางสาวกุลสตรี ฤทธิสาร)

....06..../....08..../....67....

ผู้ควบคุมห้องวิเคราะห์

(นายณัฐพล งามกมล)

....06..../....08..../....67....

ห้ามคัดถ่ายรายงานผลการวิเคราะห์/ทดสอบนี้แต่เพียงบางส่วน โดยไม่ได้รับอนุญาตจากห้องปฏิบัติการเป็นลายลักษณ์อักษร



SCG

Industrial Service and Lab

SCIECO Services Company Limited

33/2 Moo 3, Banpa, Kaeng Khoi, Saraburi 18110, Thailand

Environment Telephone : +66 (0) 3627 3099 Fax : +66 (0) 3627 3100

www.scieco.co.th E-Mail: environmentalmkt@scg.com

รายงานผลการตรวจวัดความเร็วลมและทิศทางลม

จุดตรวจวัด : บ้านมาบชลูด

Report No. TREL24/00352-2

โรงงาน/บริษัท บริษัท เอ็นเอส-สยามยูไนเต็ดสตีล จำกัด

ที่อยู่ 9 ซ.จี้ 5 ถ.ปรกธสงเคราะห์ราษฎร์ ต.ห้วยโป่ง อ.เมือง จ.ระยอง 21150

วันที่ตรวจวัด 14/07/67

พิกัด UTM แกน (X) : 0731159

เลขที่ตัวอย่าง AEL24/039230 – AEL24/039236

แกน (Y) : 1407049

ผลการวิเคราะห์/ทดสอบ

เวลา	ความเร็วลม (m/s)	ทิศทางลม
12:00 AM – 01:00 AM	0.9	WNW
01:00 AM – 02:00 AM	0.9	WNW
02:00 AM – 03:00 AM	0.9	W
03:00 AM – 04:00 AM	0.4	WNW
04:00 AM – 05:00 AM	0.0	-
05:00 AM – 06:00 AM	0.0	-
06:00 AM – 07:00 AM	0.0	-
07:00 AM – 08:00 AM	0.0	-
08:00 AM – 09:00 AM	0.0	-
09:00 AM – 10:00 AM	0.4	WNW
10:00 AM – 11:00 AM	0.9	WNW
11:00 AM – 12:00 PM	0.9	WNW
12:00 PM – 01:00 PM	1.3	WNW
01:00 PM – 02:00 PM	1.3	WNW
02:00 PM – 03:00 PM	1.3	W
03:00 PM – 04:00 PM	0.9	WNW
04:00 PM – 05:00 PM	1.3	WNW
05:00 PM – 06:00 PM	0.9	WNW
06:00 PM – 07:00 PM	0.9	WNW
07:00 PM – 08:00 PM	0.0	-
08:00 PM – 09:00 PM	0.4	WNW
09:00 PM – 10:00 PM	0.4	NW
10:00 PM – 11:00 PM	0.0	-
11:00 PM – 12:00 AM	0.0	-

หมายเหตุ:

I. ความหมายอักษรย่อของทิศทางลม

N : North	NNE : North North East	NE : North East	ENE : East North East
E : East	ESE : East South East	SE : South East	SSE : South South East
S : South	SSW : South South West	SW : South West	WSW : West South West
W : West	WNW : West North West	NW : North West	NNW : North North West
- : Calm			

ชื่อผู้ตรวจวัด/บริษัท : นายณัฐพล วรภูมิ/บริษัท เอส ซี ไอ อีโค เซอร์วิสเชส จำกัด

ชื่อผู้ตรวจสอบ/ควบคุม : นางสาวกุลสตรี ฤทธิสาร

(รับรองผลเฉพาะตัวอย่างที่วิเคราะห์/ทดสอบเท่านั้น)

เจ้าหน้าที่ประจำห้องวิเคราะห์

(นางสาวกุลสตรี ฤทธิสาร)

....06..../....08..../....67....

ผู้ควบคุมห้องวิเคราะห์

(นายณัฐพล งามกาละ)

....06..../....08..../....67....

ห้ามคัดถ่ายรายงานผลการวิเคราะห์/ทดสอบนี้แต่เพียงบางส่วน โดยไม่ได้รับอนุญาตจากห้องปฏิบัติการเป็นลายลักษณ์อักษร



SCG

Industrial Service and Lab

SCIECO Services Company Limited

33/2 Moo 3, Banpa, Kaeng Khoi, Saraburi 18110, Thailand

Environment Telephone : +66 (0) 3627 3099 Fax : +66 (0) 3627 3100

www.scieco.co.th E-Mail: environmentalmkt@scg.com

รายงานผลการตรวจวัดความเร็วลมและทิศทางลม

จุดตรวจวัด : บ้านมาบชลูด

Report No. TREL24/00352-2

โรงงาน/บริษัท บริษัท เอ็นเอส-สยามยูไนเต็ดสตีล จำกัด

ที่อยู่ 9 ซ.จี้ 5 ถ.ปกรณสงเคราะห์ราษฎร์ ต.ห้วยโป่ง อ.เมือง จ.ระยอง 21150

วันที่ตรวจวัด 15/07/67

พิกัด UTM แกน (X) : 0731159

เลขที่ตัวอย่าง AEL24/039230 – AEL24/039236

แกน (Y) : 1407049

ผลการวิเคราะห์/ทดสอบ

เวลา	ความเร็วลม (m/s)	ทิศทางลม
12:00 AM – 01:00 AM	0.0	-
01:00 AM – 02:00 AM	0.0	-
02:00 AM – 03:00 AM	0.0	-
03:00 AM – 04:00 AM	0.0	-
04:00 AM – 05:00 AM	0.0	-
05:00 AM – 06:00 AM	0.0	-
06:00 AM – 07:00 AM	0.0	-
07:00 AM – 08:00 AM	0.0	-
08:00 AM – 09:00 AM		
09:00 AM – 10:00 AM		
10:00 AM – 11:00 AM		
11:00 AM – 12:00 PM		
12:00 PM – 01:00 PM		
01:00 PM – 02:00 PM		
02:00 PM – 03:00 PM		
03:00 PM – 04:00 PM		
04:00 PM – 05:00 PM		
05:00 PM – 06:00 PM		
06:00 PM – 07:00 PM		
07:00 PM – 08:00 PM		
08:00 PM – 09:00 PM		
09:00 PM – 10:00 PM		
10:00 PM – 11:00 PM		
11:00 PM – 12:00 AM		

หมายเหตุ:

I. ความหมายอักษรย่อของทิศทางลม

N	:	North	NNE	:	North North East	NE	:	North East	ENE	:	East North East
E	:	East	ESE	:	East South East	SE	:	South East	SSE	:	South South East
S	:	South	SSW	:	South South West	SW	:	South West	WSW	:	West South West
W	:	West	WNW	:	West North West	NW	:	North West	NNW	:	North North West
-	:	Calm									

ชื่อผู้ตรวจวัด/บริษัท : นายณัฐพล วรภูมิ/บริษัท เอส ซี ไอ อีโค เซอร์วิสเชส จำกัด

ชื่อผู้ตรวจสอบ/ควบคุม : นางสาวกุลสตรี ฤทธิสาร

(รับรองผลเฉพาะตัวอย่างที่ได้วิเคราะห์/ทดสอบเท่านั้น)

เจ้าหน้าที่ประจำห้องวิเคราะห์

(นางสาวกุลสตรี ฤทธิสาร)

....06..../....08..../....67....

ผู้ควบคุมห้องวิเคราะห์

(นายณัฐพล งามกาละ)

....06..../....08..../....67....

ห้ามคัดถ่ายรายงานผลการวิเคราะห์/ทดสอบนี้แต่เพียงบางส่วน โดยไม่ได้รับอนุญาตจากห้องปฏิบัติการเป็นลายลักษณ์อักษร



SCG

Industrial Service and Lab

SCIECO Services Company Limited

33/2 Moo 3, Banpa, Kaeng Khoi, Saraburi 18110, Thailand

Environment Telephone : +66 (0) 3627 3099 Fax : +66 (0) 3627 3100

www.scieco.co.th E-Mail: environmentalmkt@scg.com

รายงานผลการตรวจวัดความเร็วลมและทิศทางลม

จุดตรวจวัด : บ้านหนองแฟบ

Report No. TREL24/00352-2

โรงงาน/บริษัท

บริษัท เอ็นเอส-สยามยูไนเต็ดสตีล จำกัด

ที่อยู่

9 ซ.จ. 5 ถ.ปภทสงเคราะห์ราษฎร์ ต.ห้วยโป่ง อ.เมือง จ.ระยอง 21150

วันที่ตรวจวัด

08/07/67

พิกัด UTM

แกน (X) : 0730160

เลขที่ตัวอย่าง

AEL24/039237 – AEL24/039243

แกน (Y) : 1403017

ผลการวิเคราะห์/ทดสอบ

เวลา	ความเร็วลม (m/s)	ทิศทางลม
12:00 AM – 01:00 AM		
01:00 AM – 02:00 AM		
02:00 AM – 03:00 AM		
03:00 AM – 04:00 AM		
04:00 AM – 05:00 AM		
05:00 AM – 06:00 AM		
06:00 AM – 07:00 AM		
07:00 AM – 08:00 AM		
08:00 AM – 09:00 AM	0.0	-
09:00 AM – 10:00 AM	0.0	-
10:00 AM – 11:00 AM	0.0	-
11:00 AM – 12:00 PM	0.0	-
12:00 PM – 01:00 PM	0.4	SE
01:00 PM – 02:00 PM	1.3	SSW
02:00 PM – 03:00 PM	0.9	SW
03:00 PM – 04:00 PM	1.3	SSW
04:00 PM – 05:00 PM	1.3	SW
05:00 PM – 06:00 PM	1.3	SSW
06:00 PM – 07:00 PM	1.3	SSW
07:00 PM – 08:00 PM	0.9	SSW
08:00 PM – 09:00 PM	1.3	S
09:00 PM – 10:00 PM	1.3	SE
10:00 PM – 11:00 PM	1.3	SSE
11:00 PM – 12:00 AM	0.9	S

หมายเหตุ:

I. ความหมายอักษรย่อของทิศทางลม

N : North	NNE : North North East	NE : North East	ENE : East North East
E : East	ESE : East South East	SE : South East	SSE : South South East
S : South	SSW : South South West	SW : South West	WSW : West South West
W : West	WNW : West North West	NW : North West	NNW : North North West
- : Calm			

ชื่อผู้ตรวจวัด/บริษัท : นายณัฐพล วรภูมิ/บริษัท เอส ซี ไอ อีโค เซอร์วิสเชส จำกัด

ชื่อผู้ตรวจสอบ/ควบคุม : นางสาวกุลสตรี ฤทธิสาร

(รับรองผลเฉพาะตัวอย่างที่ได้นำวิเคราะห์/ทดสอบเท่านั้น)

เจ้าหน้าที่ประจำห้องวิเคราะห์

(นางสาวกุลสตรี ฤทธิสาร)

....06..../....08..../....67....

ผู้ควบคุมห้องวิเคราะห์

(นายณัฐพล งามกมล)

....06..../....08..../....67....

ห้ามคัดถ่ายรายงานผลการวิเคราะห์/ทดสอบนี้แต่เพียงบางส่วน โดยไม่ได้รับอนุญาตจากห้องปฏิบัติการเป็นลายลักษณ์อักษร



SCG

Industrial Service and Lab

SCIECO Services Company Limited

332 Moo 3, Banpa, Kaeng Khoi, Saraburi 18110, Thailand

Environment Telephone : +66 (0) 3627 3099 Fax : +66 (0) 3627 3100

www.scieco.co.th E-Mail: environmentalmkt@scg.com

รายงานผลการตรวจวัดความเร็วลมและทิศทางลม

จุดตรวจวัด : บ้านหนองแฟบ

Report No. TREL24/00352-2

โรงงาน/บริษัท

บริษัท เอ็นเอส-สยามยูไนเต็ดสตีล จำกัด

ที่อยู่

9 ซ.จี้ 5 ถ.ปรกธสงเคราะห์ราษฎร์ ต.ห้วยโป่ง อ.เมือง จ.ระยอง 21150

วันที่ตรวจวัด

09/07/67

พิกัด UTM

แกน (X) : 0730160

เลขที่ตัวอย่าง

AEL24/039237 – AEL24/039243

แกน (Y) : 1403017

ผลการวิเคราะห์/ทดสอบ

เวลา	ความเร็วลม (m/s)	ทิศทางลม
12:00 AM – 01:00 AM	0.4	SSW
01:00 AM – 02:00 AM	0.4	SW
02:00 AM – 03:00 AM	0.9	S
03:00 AM – 04:00 AM	0.9	SSW
04:00 AM – 05:00 AM	1.3	SW
05:00 AM – 06:00 AM	0.9	SW
06:00 AM – 07:00 AM	0.4	WSW
07:00 AM – 08:00 AM	0.4	WSW
08:00 AM – 09:00 AM	0.4	WSW
09:00 AM – 10:00 AM	0.9	SW
10:00 AM – 11:00 AM	0.9	WSW
11:00 AM – 12:00 PM	0.4	WSW
12:00 PM – 01:00 PM	0.4	WSW
01:00 PM – 02:00 PM	0.4	SW
02:00 PM – 03:00 PM	0.4	WSW
03:00 PM – 04:00 PM	0.9	SW
04:00 PM – 05:00 PM	0.9	SW
05:00 PM – 06:00 PM	0.9	SW
06:00 PM – 07:00 PM	0.4	SW
07:00 PM – 08:00 PM	1.3	SE
08:00 PM – 09:00 PM	1.3	SE
09:00 PM – 10:00 PM	0.9	SE
10:00 PM – 11:00 PM	0.9	S
11:00 PM – 12:00 AM	1.3	SSW

หมายเหตุ:

I.

ความหมายอักษรย่อของทิศทางลม

N : North

NNE : North North East

NE : North East

ENE : East North East

E : East

ESE : East South East

SE : South East

SSE : South South East

S : South

SSW : South South West

SW : South West

WSW : West South West

W : West

WNW : West North West

NW : North West

NNW : North North West

- : Calm

ชื่อผู้ตรวจวัด/บริษัท : นายณัฐพล วรภูมิ/บริษัท เอส ซี ไอ อีโค เซอร์วิสเชส จำกัด

ชื่อผู้ตรวจสอบ/ควบคุม : นางสาวกุลสตรี ฤทธิสาร

(รับรองผลเฉพาะตัวอย่างที่ได้อวิเคราะห์/ทดสอบเท่านั้น)

เจ้าหน้าที่ประจำห้องวิเคราะห์

(นางสาวกุลสตรี ฤทธิสาร)

....06..../....08..../....67....

ผู้ควบคุมห้องวิเคราะห์

(นายณัฐพล งามกาละ)

....06..../....08..../....67....

ห้ามคัดถ่ายรายงานผลการวิเคราะห์/ทดสอบนี้แต่เพียงบางส่วน โดยไม่ได้รับอนุญาตจากห้องปฏิบัติการเป็นลายลักษณ์อักษร



SCG

Industrial Service and Lab

SCIECO Services Company Limited

33/2 Moo 3, Banpa, Kaeng Khoi, Saraburi 18110, Thailand

Environment Telephone : +66 (0) 3627 3099 Fax : +66 (0) 3627 3100

www.scieco.co.th E-Mail: environmentalmkt@scg.com

รายงานผลการตรวจวัดความเร็วลมและทิศทางลม

จุดตรวจวัด : บ้านหนองแฟบ

Report No. TREL24/00352-2

โรงงาน/บริษัท

บริษัท เอ็นเอส-สยามยูไนเต็ดสตีล จำกัด

ที่อยู่

9 ซ.จี้ 5 ถ.ปรกธสงเคราะห์ราษฎร์ ต.ห้วยโป่ง อ.เมือง จ.ระยอง 21150

วันที่ตรวจวัด

10/07/67

พิกัด UTM

แกน (X) : 0730160

เลขที่ตัวอย่าง

AEL24/039237 – AEL24/039243

แกน (Y) : 1403017

ผลการวิเคราะห์/ทดสอบ

เวลา	ความเร็วลม (m/s)	ทิศทางลม
12:00 AM – 01:00 AM	0.9	SSW
01:00 AM – 02:00 AM	0.9	SSW
02:00 AM – 03:00 AM	0.4	SW
03:00 AM – 04:00 AM	0.9	SW
04:00 AM – 05:00 AM	0.9	SW
05:00 AM – 06:00 AM	1.3	SW
06:00 AM – 07:00 AM	0.9	SW
07:00 AM – 08:00 AM	0.4	WSW
08:00 AM – 09:00 AM	0.4	SW
09:00 AM – 10:00 AM	0.0	-
10:00 AM – 11:00 AM	0.0	-
11:00 AM – 12:00 PM	0.0	-
12:00 PM – 01:00 PM	0.4	SW
01:00 PM – 02:00 PM	0.9	SW
02:00 PM – 03:00 PM	0.9	SW
03:00 PM – 04:00 PM	1.3	SW
04:00 PM – 05:00 PM	1.3	SW
05:00 PM – 06:00 PM	1.3	SW
06:00 PM – 07:00 PM	0.9	SSW
07:00 PM – 08:00 PM	1.3	SSW
08:00 PM – 09:00 PM	1.3	SSW
09:00 PM – 10:00 PM	1.8	SSW
10:00 PM – 11:00 PM	1.8	SW
11:00 PM – 12:00 AM	0.9	WSW

หมายเหตุ:

I.

ความหมายอักษรย่อของทิศทางลม

N : North

NNE : North North East

NE : North East

ENE : East North East

E : East

ESE : East South East

SE : South East

SSE : South South East

S : South

SSW : South South West

SW : South West

WSW : West South West

W : West

WNW : West North West

NW : North West

NNW : North North West

- : Calm

ชื่อผู้ตรวจวัด/บริษัท : นายณัฐพล วรภูมิ/บริษัท เอส ซี ไอ อีโค เซอร์วิสเชส จำกัด

ชื่อผู้ตรวจสอบ/ควบคุม : นางสาวกุลสตรี ฤทธิสาร

(รับรองผลเฉพาะตัวอย่างที่ได้วิเคราะห์/ทดสอบเท่านั้น)

เจ้าหน้าที่ประจำห้องวิเคราะห์

(นางสาวกุลสตรี ฤทธิสาร)

....06..../....08..../....67....

ผู้ควบคุมห้องวิเคราะห์

(นายณัฐพล งามกาละ)

....06..../....08..../....67....

ห้ามคัดถ่ายรายงานผลการวิเคราะห์/ทดสอบนี้แต่เพียงบางส่วน โดยไม่ได้รับอนุญาตจากห้องปฏิบัติการเป็นลายลักษณ์อักษร



SCG

Industrial Service and Lab

SCIECO Services Company Limited

33/2 Moo 3, Banpa, Kaeng Khoi, Saraburi 18110, Thailand

Environment Telephone : +66 (0) 3627 3099 Fax : +66 (0) 3627 3100

www.scieco.co.th E-Mail: environmentalmkt@scg.com

รายงานผลการตรวจวัดความเร็วลมและทิศทางลม

จุดตรวจวัด : บ้านหนองแฟบ

Report No. TREL24/00352-2

โรงงาน/บริษัท

บริษัท เอ็นเอส-สยามยูไนเต็ดสตีล จำกัด

ที่อยู่

9 ซ.จี้ 5 ถ.ปภทสงเคราะห์ราษฎร์ ต.ห้วยโป่ง อ.เมือง จ.ระยอง 21150

วันที่ตรวจวัด

11/07/67

พิกัด UTM

แกน (X) : 0730160

เลขที่ตัวอย่าง

AEL24/039237 – AEL24/039243

แกน (Y) : 1403017

ผลการวิเคราะห์/ทดสอบ

เวลา	ความเร็วลม (m/s)	ทิศทางลม
12:00 AM – 01:00 AM	0.0	-
01:00 AM – 02:00 AM	0.0	-
02:00 AM – 03:00 AM	0.0	-
03:00 AM – 04:00 AM	0.0	-
04:00 AM – 05:00 AM	0.0	-
05:00 AM – 06:00 AM	0.0	-
06:00 AM – 07:00 AM	0.0	-
07:00 AM – 08:00 AM	0.0	-
08:00 AM – 09:00 AM	0.0	-
09:00 AM – 10:00 AM	0.4	NNE
10:00 AM – 11:00 AM	0.4	NNE
11:00 AM – 12:00 PM	0.0	-
12:00 PM – 01:00 PM	0.4	SW
01:00 PM – 02:00 PM	0.9	SW
02:00 PM – 03:00 PM	1.3	SW
03:00 PM – 04:00 PM	1.3	SW
04:00 PM – 05:00 PM	0.9	WSW
05:00 PM – 06:00 PM	0.9	WSW
06:00 PM – 07:00 PM	0.9	WSW
07:00 PM – 08:00 PM	0.4	WSW
08:00 PM – 09:00 PM	0.0	-
09:00 PM – 10:00 PM	0.9	W
10:00 PM – 11:00 PM	0.4	W
11:00 PM – 12:00 AM	0.4	WSW

หมายเหตุ:

I.

ความหมายอักษรย่อของทิศทางลม

N : North

NNE : North North East

NE : North East

ENE : East North East

E : East

ESE : East South East

SE : South East

SSE : South South East

S : South

SSW : South South West

SW : South West

WSW : West South West

W : West

WNW : West North West

NW : North West

NNW : North North West

- : Calm

ชื่อผู้ตรวจวัด/บริษัท : นายณัฐพล วรภูมิ/บริษัท เอส ซี ไอ อีโค เซอร์วิสเชส จำกัด

ชื่อผู้ตรวจสอบ/ควบคุม : นางสาวกุลสตรี ฤทธิสาร

(รับรองผลเฉพาะตัวอย่างที่ได้วิเคราะห์/ทดสอบเท่านั้น)

เจ้าหน้าที่ประจำห้องวิเคราะห์

(นางสาวกุลสตรี ฤทธิสาร)

....06..../....08..../....67....

ผู้ควบคุมห้องวิเคราะห์

(นายณัฐพล งามกาละ)

....06..../....08..../....67....

ห้ามคัดถ่ายรายงานผลการวิเคราะห์/ทดสอบนี้แต่เพียงบางส่วน โดยไม่ได้รับอนุญาตจากห้องปฏิบัติการเป็นลายลักษณ์อักษร



SCG

Industrial Service and Lab

SCIECO Services Company Limited

33/2 Moo 3, Banpa, Kaeng Khoi, Saraburi 18110, Thailand

Environment Telephone : +66 (0) 3627 3099 Fax : +66 (0) 3627 3100

www.scieco.co.th E-Mail: environmentalmkt@scg.com

รายงานผลการตรวจวัดความเร็วลมและทิศทางลม

จุดตรวจวัด : บ้านหนองแฟบ

Report No. TREL24/00352-2

โรงงาน/บริษัท

บริษัท เอ็นเอส-สยามยูไนเต็ดสตีล จำกัด

ที่อยู่

9 ซ.จี้ 5 ถ.ปรกธสงเคราะห์ราษฎร์ ต.ห้วยโป่ง อ.เมือง จ.ระยอง 21150

วันที่ตรวจวัด

12/07/67

พิกัด UTM

แกน (X) : 0730160

เลขที่ตัวอย่าง

AEL24/039237 – AEL24/039243

แกน (Y) : 1403017

ผลการวิเคราะห์/ทดสอบ

เวลา	ความเร็วลม (m/s)	ทิศทางลม
12:00 AM – 01:00 AM	0.4	W
01:00 AM – 02:00 AM	0.0	-
02:00 AM – 03:00 AM	0.4	WSW
03:00 AM – 04:00 AM	0.4	WSW
04:00 AM – 05:00 AM	0.4	WSW
05:00 AM – 06:00 AM	0.4	WSW
06:00 AM – 07:00 AM	0.4	WSW
07:00 AM – 08:00 AM	0.0	-
08:00 AM – 09:00 AM	0.4	WSW
09:00 AM – 10:00 AM	0.9	WSW
10:00 AM – 11:00 AM	0.9	WSW
11:00 AM – 12:00 PM	0.9	WSW
12:00 PM – 01:00 PM	1.3	SW
01:00 PM – 02:00 PM	1.3	SW
02:00 PM – 03:00 PM	1.3	SW
03:00 PM – 04:00 PM	0.9	WSW
04:00 PM – 05:00 PM	1.3	WSW
05:00 PM – 06:00 PM	0.9	WSW
06:00 PM – 07:00 PM	0.9	WSW
07:00 PM – 08:00 PM	0.9	WSW
08:00 PM – 09:00 PM	0.9	W
09:00 PM – 10:00 PM	0.9	W
10:00 PM – 11:00 PM	1.3	W
11:00 PM – 12:00 AM	0.4	W

หมายเหตุ:

I.

ความหมายอักษรย่อของทิศทางลม

N : North	NNE : North North East	NE : North East	ENE : East North East
E : East	ESE : East South East	SE : South East	SSE : South South East
S : South	SSW : South South West	SW : South West	WSW : West South West
W : West	WNW : West North West	NW : North West	NNW : North North West
- : Calm			

ชื่อผู้ตรวจวัด/บริษัท : นายณัฐพล วรภูมิ/บริษัท เอส ซี ไอ อีโค เซอร์วิสเชส จำกัด

ชื่อผู้ตรวจสอบ/ควบคุม : นางสาวกุลสตรี ฤทธิสาร

(รับรองผลเฉพาะตัวอย่างที่ได้วิเคราะห์/ทดสอบเท่านั้น)

เจ้าหน้าที่ประจำห้องวิเคราะห์

(นางสาวกุลสตรี ฤทธิสาร)

....06..../....08..../....67....

ผู้ควบคุมห้องวิเคราะห์

(นายณัฐพล งามกาละ)

....06..../....08..../....67....

ห้ามคัดถ่ายรายงานผลการวิเคราะห์/ทดสอบนี้แต่เพียงบางส่วน โดยไม่ได้รับอนุญาตจากห้องปฏิบัติการเป็นลายลักษณ์อักษร



SCG

Industrial Service and Lab

SCIECO Services Company Limited

33/2 Moo 3, Banpa, Kaeng Khoi, Saraburi 18110, Thailand

Environment Telephone : +66 (0) 3627 3099 Fax : +66 (0) 3627 3100

www.scieco.co.th E-Mail: environmentalmkt@scg.com

รายงานผลการตรวจวัดความเร็วลมและทิศทางลม

จุดตรวจวัด : บ้านหนองแฟบ

Report No. TREL24/00352-2

โรงงาน/บริษัท

บริษัท เอ็นเอส-สยามยูไนเต็ดสตีล จำกัด

ที่อยู่

9 ซ.จ. 5 ถ.ปภังกรสงเคราะห์ราษฎร์ ต.ห้วยโป่ง อ.เมือง จ.ระยอง 21150

วันที่ตรวจวัด

13/07/67

พิกัด UTM

แกน (X) : 0730160

เลขที่ตัวอย่าง

AEL24/039237 – AEL24/039243

แกน (Y) : 1403017

ผลการวิเคราะห์/ทดสอบ

เวลา	ความเร็วลม (m/s)	ทิศทางลม
12:00 AM – 01:00 AM	0.0	-
01:00 AM – 02:00 AM	0.0	-
02:00 AM – 03:00 AM	0.0	-
03:00 AM – 04:00 AM	0.0	-
04:00 AM – 05:00 AM	0.0	-
05:00 AM – 06:00 AM	0.0	-
06:00 AM – 07:00 AM	0.0	-
07:00 AM – 08:00 AM	0.0	-
08:00 AM – 09:00 AM	0.4	WSW
09:00 AM – 10:00 AM	0.9	WSW
10:00 AM – 11:00 AM	0.9	SW
11:00 AM – 12:00 PM	0.9	WSW
12:00 PM – 01:00 PM	0.9	WSW
01:00 PM – 02:00 PM	1.3	SW
02:00 PM – 03:00 PM	1.3	SW
03:00 PM – 04:00 PM	0.9	WSW
04:00 PM – 05:00 PM	1.3	SW
05:00 PM – 06:00 PM	1.3	SW
06:00 PM – 07:00 PM	1.8	WSW
07:00 PM – 08:00 PM	0.9	WSW
08:00 PM – 09:00 PM	1.8	W
09:00 PM – 10:00 PM	1.8	W
10:00 PM – 11:00 PM	1.3	WSW
11:00 PM – 12:00 AM	0.9	WSW

หมายเหตุ:

I.

ความหมายอักษรย่อของทิศทางลม

N : North
E : East
S : South
W : West
- : Calm

NNE : North North East
ESE : East South East
SSW : South South West
WNW : West North West

NE : North East
SE : South East
SW : South West
NW : North West

ENE : East North East
SSE : South South East
WSW : West South West
NNW : North North West

ชื่อผู้ตรวจวัด/บริษัท : นายณัฐพล วรภูมิ/บริษัท เอส ซี ไอ อีโค เซอร์วิสเชส จำกัด

ชื่อผู้ตรวจสอบ/ควบคุม : นางสาวกุลสตรี ฤทธิสาร

(รับรองผลเฉพาะตัวอย่างที่ได้วิเคราะห์/ทดสอบเท่านั้น)

เจ้าหน้าที่ประจำห้องวิเคราะห์

(นางสาวกุลสตรี ฤทธิสาร)

....06..../....08..../....67....

ผู้ควบคุมห้องวิเคราะห์

(นายณัฐพล งามกมล)

....06..../....08..../....67....

ห้ามคัดถ่ายรายงานผลการวิเคราะห์/ทดสอบนี้แต่เพียงบางส่วน โดยไม่ได้รับอนุญาตจากห้องปฏิบัติการเป็นลายลักษณ์อักษร



SCG

Industrial Service and Lab

SCIECO Services Company Limited

33/2 Moo 3, Banpa, Kaeng Khoi, Saraburi 18110, Thailand

Environment Telephone : +66 (0) 3627 3099 Fax : +66 (0) 3627 3100

www.scieco.co.th E-Mail: environmentalmkt@scg.com

รายงานผลการตรวจวัดความเร็วลมและทิศทางลม

จุดตรวจวัด : บ้านหนองแฟบ

Report No. TREL24/00352-2

โรงงาน/บริษัท

บริษัท เอ็นเอส-สยามยูไนเต็ดสตีล จำกัด

ที่อยู่

9 ซ.จี้ 5 ถ.ปรกธสงเคราะห์ราษฎร์ ต.ห้วยโป่ง อ.เมือง จ.ระยอง 21150

วันที่ตรวจวัด

14/07/67

พิกัด UTM

แกน (X) : 0730160

เลขที่ตัวอย่าง

AEL24/039237 - AEL24/039243

แกน (Y) : 1403017

ผลการวิเคราะห์/ทดสอบ

เวลา	ความเร็วลม (m/s)	ทิศทางลม
12:00 AM - 01:00 AM	1.3	W
01:00 AM - 02:00 AM	1.3	W
02:00 AM - 03:00 AM	0.4	WSW
03:00 AM - 04:00 AM	0.4	WSW
04:00 AM - 05:00 AM	0.0	-
05:00 AM - 06:00 AM	0.0	-
06:00 AM - 07:00 AM	0.0	-
07:00 AM - 08:00 AM	0.0	-
08:00 AM - 09:00 AM	0.4	W
09:00 AM - 10:00 AM	1.3	WSW
10:00 AM - 11:00 AM	1.3	WSW
11:00 AM - 12:00 PM	1.3	WSW
12:00 PM - 01:00 PM	1.3	WSW
01:00 PM - 02:00 PM	1.3	WSW
02:00 PM - 03:00 PM	1.3	WSW
03:00 PM - 04:00 PM	1.3	WSW
04:00 PM - 05:00 PM	1.3	SW
05:00 PM - 06:00 PM	0.9	WSW
06:00 PM - 07:00 PM	1.3	WSW
07:00 PM - 08:00 PM	1.3	W
08:00 PM - 09:00 PM	0.9	W
09:00 PM - 10:00 PM	0.4	W
10:00 PM - 11:00 PM	0.0	-
11:00 PM - 12:00 AM	0.0	-

หมายเหตุ:

I.

ความหมายอักษรย่อของทิศทางลม

N : North
E : East
S : South
W : West
- : Calm

NNE : North North East
ESE : East South East
SSW : South South West
WNW : West North West

NE : North East
SE : South East
SW : South West
NW : North West

ENE : East North East
SSE : South South East
WSW : West South West
NNW : North North West

ชื่อผู้ตรวจวัด/บริษัท : นายณัฐพล วรภูมิ/บริษัท เอส ซี ไอ อีโค เซอร์วิสเชส จำกัด

ชื่อผู้ตรวจสอบ/ควบคุม : นางสาวกุลสตรี ฤทธิสาร

(รับรองผลเฉพาะตัวอย่างที่ได้วิเคราะห์/ทดสอบเท่านั้น)

เจ้าหน้าที่ประจำห้องวิเคราะห์

(นางสาวกุลสตรี ฤทธิสาร)

....06..../....08..../....67....

ผู้ควบคุมห้องวิเคราะห์

(นายณัฐพล งามกาละ)

....06..../....08..../....67....

ห้ามคัดถ่ายรายงานผลการวิเคราะห์/ทดสอบนี้แต่เพียงบางส่วน โดยไม่ได้รับอนุญาตจากห้องปฏิบัติการเป็นลายลักษณ์อักษร



SCG

Industrial Service and Lab

SCIECO Services Company Limited

33/2 Moo 3, Banpa, Kaeng Khoi, Saraburi 18110, Thailand

Environment Telephone : +66 (0) 3627 3099 Fax : +66 (0) 3627 3100

www.scieco.co.th E-Mail: environmentalmkt@scg.com

รายงานผลการตรวจวัดความเร็วลมและทิศทางลม

จุดตรวจวัด : บ้านหนองแฟบ

Report No. TREL24/00352-2

โรงงาน/บริษัท

บริษัท เอ็นเอส-สยามยูไนเต็ดสตีล จำกัด

ที่อยู่

9 ซ.จ. 5 ถ.ปกรณสงเคราะห์ราษฎร์ ต.ห้วยโป่ง อ.เมือง จ.ระยอง 21150

วันที่ตรวจวัด

15/07/67

พิกัด UTM

แกน (X) : 0730160

เลขที่ตัวอย่าง

AEL24/039237 – AEL24/039243

แกน (Y) : 1403017

ผลการวิเคราะห์/ทดสอบ

เวลา	ความเร็วลม (m/s)	ทิศทางลม
12:00 AM – 01:00 AM	0.4	W
01:00 AM – 02:00 AM	0.4	WSW
02:00 AM – 03:00 AM	0.0	-
03:00 AM – 04:00 AM	0.0	-
04:00 AM – 05:00 AM	0.0	-
05:00 AM – 06:00 AM	0.0	-
06:00 AM – 07:00 AM	0.0	-
07:00 AM – 08:00 AM	0.0	-
08:00 AM – 09:00 AM		
09:00 AM – 10:00 AM		
10:00 AM – 11:00 AM		
11:00 AM – 12:00 PM		
12:00 PM – 01:00 PM		
01:00 PM – 02:00 PM		
02:00 PM – 03:00 PM		
03:00 PM – 04:00 PM		
04:00 PM – 05:00 PM		
05:00 PM – 06:00 PM		
06:00 PM – 07:00 PM		
07:00 PM – 08:00 PM		
08:00 PM – 09:00 PM		
09:00 PM – 10:00 PM		
10:00 PM – 11:00 PM		
11:00 PM – 12:00 AM		

หมายเหตุ:

I.

ความหมายอักษรย่อของทิศทางลม

N : North	NNE : North North East	NE : North East	ENE : East North East
E : East	ESE : East South East	SE : South East	SSE : South South East
S : South	SSW : South South West	SW : South West	WSW : West South West
W : West	WNW : West North West	NW : North West	NNW : North North West
- : Calm			

ชื่อผู้ตรวจวัด/บริษัท : นายณัฐพล วรภูมิ/บริษัท เอส ซี ไอ อีโค เซอร์วิสเชส จำกัด

ชื่อผู้ตรวจสอบ/ควบคุม : นางสาวกุลสตรี ฤทธิสาร

(รับรองผลเฉพาะตัวอย่างที่ได้วิเคราะห์/ทดสอบเท่านั้น)

เจ้าหน้าที่ประจำห้องวิเคราะห์

(นางสาวกุลสตรี ฤทธิสาร)

....06..../....08..../....67....

ผู้ควบคุมห้องวิเคราะห์

(นายณัฐพล งามกาละ)

....06..../....08..../....67....

ห้ามคัดถ่ายรายงานผลการวิเคราะห์/ทดสอบนี้แต่เพียงบางส่วน โดยไม่ได้รับอนุญาตจากห้องปฏิบัติการฯเป็นลายลักษณ์อักษร

Station : บ้านมาบชลด

08-Jul-24 - 15-Jul-24

Wind Speed VS Wind Direction

Frequency of Occurrence (%)

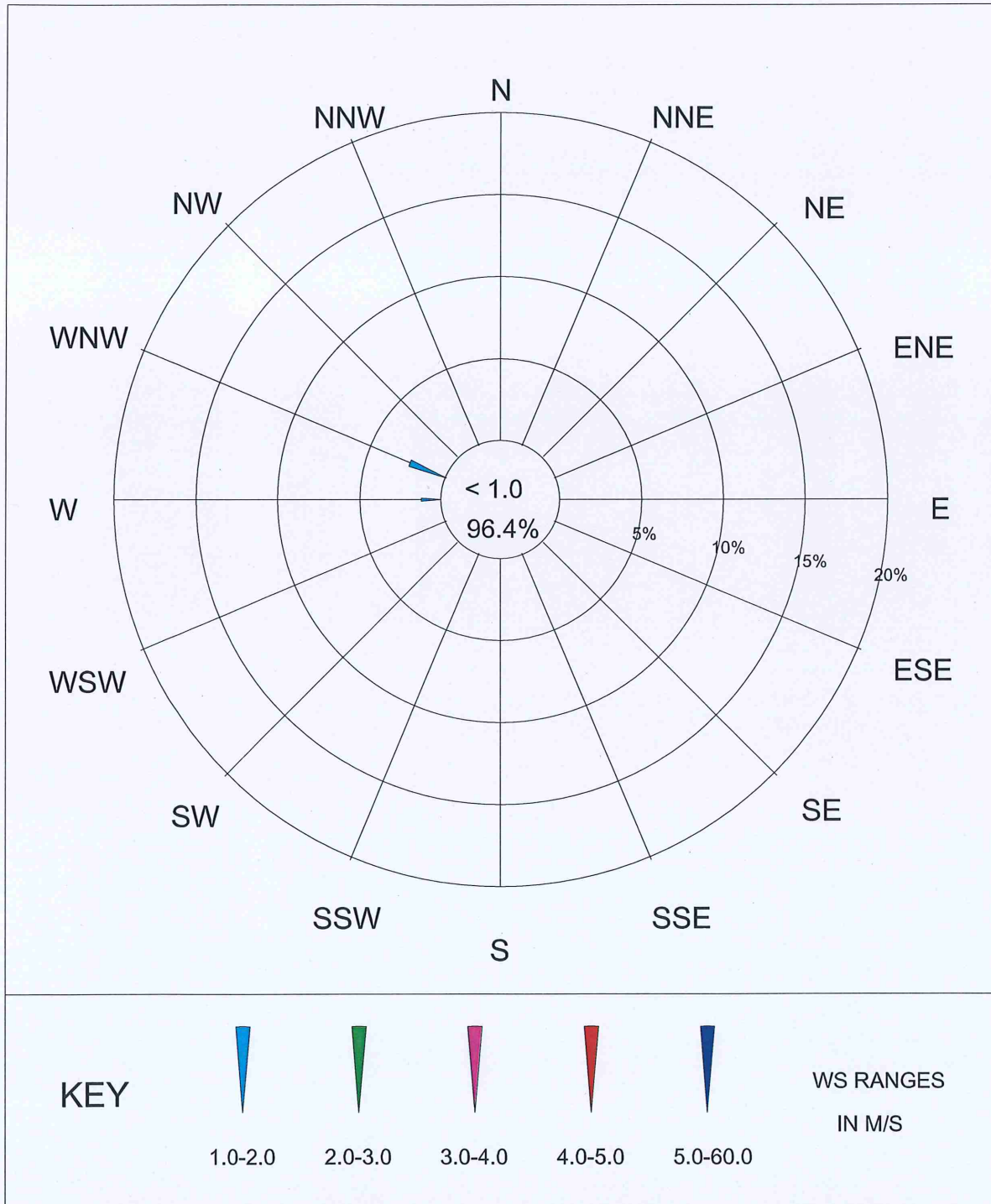

Station : บ้านหนองแฟบ

08-Jul-24 - 15-Jul-24

Wind Speed VS Wind Direction

Frequency of Occurrence (%)

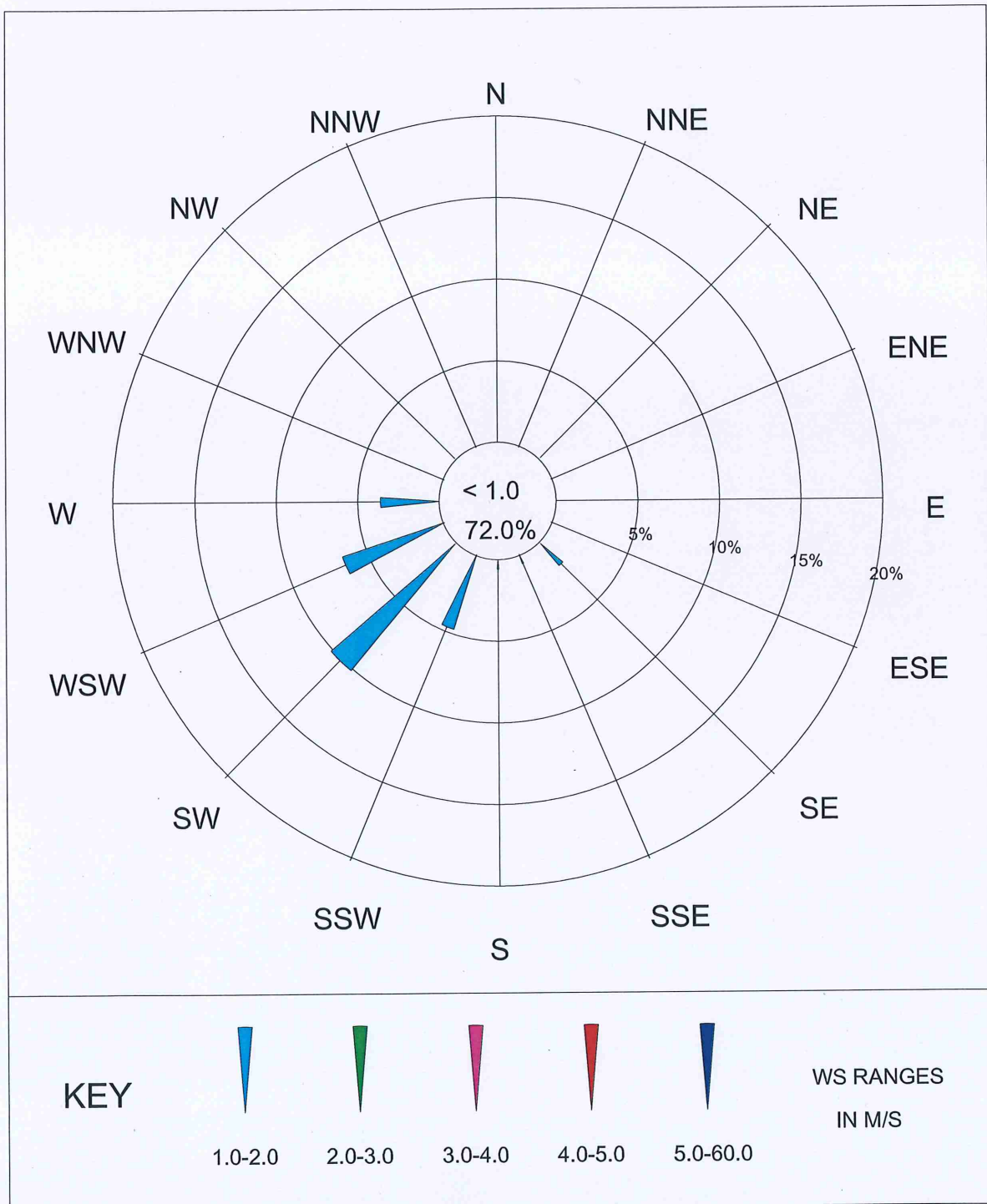

เอกสารแนบที่ 3.3

ผลการตรวจวัดคุณภาพน้ำ



SCG

Industrial Service and Lab
SCIECO Services Company Limited
 33/2 Moo 3, Banpa, Kaeng Khoi, Saraburi 18110, Thailand
 Environment Telephone: +66 (0) 3627 3099 Fax: +66 (0) 3627 3100
 www.scieco.co.th E-Mail: environmentalmkt@scg.com



รายงานผลการวิเคราะห์/ทดสอบ

Report No. TREL24/00353-4

โรงงาน/บริษัท	บริษัท เอ็นเอส - สยามยูไนเต็ดสตีล จำกัด		
ที่อยู่	เลขที่ 9 ซ.จ5 นิคมอุตสาหกรรมดับบลิวเอชเอตะวันออก (มาบตาพุด) ถ.ปภังกรวิบูลย์ ต.ห้วยโป่ง อ.เมืองระยอง จ.ระยอง 21150		
สถานที่เก็บตัวอย่าง	WT1 : บ่อน้ำเสียก่อนเข้าระบบบำบัดน้ำเสียประเภทกรดอ่อน (Weak Acid)		
วัน-เวลาที่เก็บตัวอย่าง	05/07/67 (10:38 น.)		
พิกัด UTM	-	วันที่รับตัวอย่าง	05/07/67
วันที่วิเคราะห์/ทดสอบ	05 - 11/07/67	หมายเลขตัวอย่าง	REL24/002637-4
สภาพตัวอย่าง/ภาชนะที่บรรจุ	สีน้ำตาลขุ่น มีตะกอน มีกลิ่นเหม็นเล็กน้อย/ ขวดพลาสติกปากกว้างขนาด 2 ลิตร จำนวน 1 ขวด, ขวดโลหะหนัก จำนวน 1 ขวด, ขวดพลาสติกขนาด 0.25 ลิตร จำนวน 1 ขวด, ขวดพลาสติก BOD ขนาด 1 ลิตร จำนวน 1 ขวด และขวดแก้วสีชาขนาด 1 ลิตร จำนวน 2 ขวด		
ชื่อห้องปฏิบัติการ	บริษัท เอส ซี ไอ ไลฟ์ เซอร์วิส จำกัด เลขทะเบียน ว-๑๖๙		
เจ้าหน้าที่เก็บตัวอย่าง	นายวิทยา เจริญร่าง (ทะเบียนเลขที่ ว-๑๖๙-จ-๐๐๕๐)		

ผลการวิเคราะห์/ทดสอบตัวอย่างน้ำเสีย

รายการวิเคราะห์/ทดสอบ	ผลการวิเคราะห์/ทดสอบ	หน่วย	วิธีการวิเคราะห์
Flow Rate ^{S, II, III}	50	m ³ /hr	Direct Reading
pH ^{S, II}	2.2	-	APHA 2017, 4500-H ⁺ B
BOD	น้อยกว่า 2.0	mg/L	APHA 2017, 5210 B and 4500 O G
COD	21.8	mg/L	APHA 2017, 5220 B
Total suspended solids	144	mg/L	APHA 2017, 2540 D
Temperature ^S	36	°C	APHA 2017, 2550 B
Total dissolved solids	404	mg/L	APHA 2017, 2540 C
Oil and grease	น้อยกว่า 2.0	mg/L	APHA 2017, 5520 B
Iron ^{II, III}	72.190	mg/L	Based on APHA 2017, 3120 B
Color (at the original pH) ^{II}	10	ADMI	Based on APHA 2017, 2120 F
Color (at pH 7.0) ^{II}	น้อยกว่า 5	ADMI	Based on APHA 2017, 2120 F

วิธีการวิเคราะห์ อ้างอิงตาม : Standard Methods for the Examination of Water and Wastewater, APHA, AWWA, WEF, 23rd edition, 2017

หมายเหตุ :

- II : เป็นรายการนอกขอบข่ายที่ได้รับการรับรองจากสำนักงานมาตรฐานผลิตภัณฑ์อุตสาหกรรม
- III : เป็นรายการนอกขอบข่ายสารมลพิษที่ได้รับขึ้นทะเบียนกับกรมโรงงานอุตสาหกรรมเลขทะเบียน ว-๑๖๙
- S : วิเคราะห์ที่ภาคสนาม ที่บริเวณปลายท่อ
- การตรวจวัด Color ใน Standard Method ให้วัดค่าสีไว้ 2 กรณี คือ
วัดสีน้ำที่ค่า pH ก่อนปรับและที่ค่า pH ของน้ำเท่ากับ 7 เพราะ pH ของน้ำมีผลต่อค่าสี

ภาพถ่ายจุดตรวจวัด



(รับรองผลเฉพาะตัวอย่างที่ได้วิเคราะห์/ทดสอบเท่านั้น)

เจ้าหน้าที่ประจำห้องวิเคราะห์
 (ผู้ทบทวนรายงานผล)

(นางสาวชัชชชา สุตรัมย์)

....31..../....07..../....67....

(ทะเบียนเลขที่ ว-๑๖๙-จ-๐๐๒๒)

ผู้ควบคุมห้องวิเคราะห์
 (ผู้อนุมัติรายงานผล)

(นางสาวกษิณา โพนชนะ)

....31..../....07..../....67....

(ทะเบียนเลขที่ ว-๑๖๙-ค-๐๐๐๖)

ห้ามคัดถ่ายรายงานผลการวิเคราะห์/ทดสอบนี้แต่เพียงบางส่วน โดยไม่ได้รับอนุญาตจากห้องปฏิบัติการฯเป็นลายลักษณ์อักษร

รายงานผลการวิเคราะห์/ทดสอบ

Report No. TREL24/00353-4

โรงงาน/บริษัท บริษัท เอ็นเอส - สยามยูไนเต็ดสตีล จำกัด
ที่อยู่ เลขที่ 9 ซ.จ5 นิคมอุตสาหกรรมดับบลิวเอชเอตะวันออก (มาบตาพุด) ถ.ปภังกรสงเคราะห์ราษฎร์ ต.ห้วยโป่ง อ.เมืองระยอง จ.ระยอง 21150
สถานที่เก็บตัวอย่าง WT1 : บ่อน้ำเสียก่อนเข้าระบบบำบัดน้ำเสียประเภทกรดอ่อน (Weak Acid)
วัน-เวลาที่เก็บตัวอย่าง 05/07/67 (10:38 น.)
พิกัด UTM - **วันที่รับตัวอย่าง** 05/07/67
วันที่วิเคราะห์/ทดสอบ 05 - 11/07/67 **หมายเลขตัวอย่าง** REL24/002637-4
สภาพตัวอย่าง/ภาชนะที่บรรจุ สีนํ้าตาลขุ่น มีตะกอน มีกลิ่นเหม็นเล็กน้อย/ ขวดพลาสติก ขนาด 1 ลิตร จำนวน 1 ขวด และขวดพลาสติก ขนาด 130 มิลลิลิตร จำนวน 1 ขวด
เจ้าหน้าที่เก็บตัวอย่าง นายวิทยา เจริญร่าง

ผลการวิเคราะห์/ทดสอบตัวอย่างน้ำเสีย

รายการวิเคราะห์/ทดสอบ	ผลการวิเคราะห์/ทดสอบ	หน่วย	วิธีการวิเคราะห์
Total Kjeldahl Nitrogen (as N) ^{IV}	น้อยกว่า 1.0	mg/L	APHA 2017, 4500-Norg C
Ammonia Nitrogen ^{VI}	น้อยกว่า 0.06	mg/L	Based on APHA 2017, 4500-NH ₃ B, F

TEST REPORT

วิธีการวิเคราะห์ อ้างอิงตาม : Standard Methods for the Examination of Water and Wastewater, APHA, AWWA, WEF, 23rd edition, 2017

หมายเหตุ :

- IV : วิเคราะห์โดยห้องปฏิบัติการรับเหมาช่วง บริษัท เอแอลเอส แลบลอราทอรี กรุ๊ป (ประเทศไทย) จำกัด ที่ขึ้นทะเบียนกับกรมโรงงานอุตสาหกรรม เลขทะเบียน ว-๒๐๔ และไม่ได้รับการรับรองระบบ ISO/IEC 17025 : 2017
- VI : วิเคราะห์โดยห้องปฏิบัติการรับเหมาช่วง บริษัท เอแอลเอส แลบลอราทอรี กรุ๊ป (ประเทศไทย) จำกัด ที่ไม่ได้ขึ้นทะเบียนกับกรมโรงงานอุตสาหกรรม เลขทะเบียน ว-๒๐๔ และไม่ได้รับการรับรองระบบ ISO/IEC 17025 : 2017

ภาพถ่ายจุดตรวจวัด



(รับรองผลเฉพาะตัวอย่างที่ได้อวิเคราะห์/ทดสอบเท่านั้น)

เจ้าหน้าที่ประจำห้องวิเคราะห์
(ผู้ทบทวนรายงานผล)

(Signature)

(นางสาวชัชชชา สดรัมย์)

...31.../...07.../...67....

ผู้ควบคุมห้องวิเคราะห์
(ผู้อนุมัติรายงานผล)

(Signature)

(นางสาวกชนิภา โพนชนะ)

...31.../...07.../...67....

ห้ามคัดถ่ายรายงานผลการวิเคราะห์/ทดสอบนี้แต่เพียงบางส่วน โดยไม่ได้รับอนุญาตจากห้องปฏิบัติการเป็นลายลักษณ์อักษร



SCG

Industrial Service and Lab
SCIECO Services Company Limited
 33/2 Moo 3, Banpa, Kaeng Khoi, Saraburi 18110, Thailand
 Environment Telephone: +66 (0) 3627 3099 Fax: +66 (0) 3627 3100
 www.scieco.co.th E-Mail: environmentalmkt@scg.com



รายงานผลการวิเคราะห์/ทดสอบ

Report No. TREL24/00353-4

โรงงาน/บริษัท บริษัท เอ็นเอส - สยามยูไนเต็ดสตีล จำกัด
ที่อยู่ เลขที่ 9 ซ.จ5 นิคมอุตสาหกรรมดับบลิวเอชเอตะวันออก (มาบตาพุด) ถ.ปภังกรวิบูลย์ ต.ห้วยโป่ง อ.เมืองระยอง จ.ระยอง 21150
สถานที่เก็บตัวอย่าง AT4 : บ่อน้ำเสียก่อนเข้าระบบบำบัดน้ำเสียประเภทต่างและน้ำมัน (Alkali and Oily)
วัน-เวลาที่เก็บตัวอย่าง 05/07/67 (10:36 น.)
พิกัด UTM - **วันที่รับตัวอย่าง** 05/07/67
วันที่วิเคราะห์/ทดสอบ 05 - 19/07/67 **หมายเลขตัวอย่าง** REL24/002637-3
สภาพตัวอย่าง/ภาชนะที่บรรจุ สีเหลืองอ่อนขุ่น มีตะกอน มีกลิ่นเหม็นเล็กน้อย/ ขวดพลาสติกปากกว้างขนาด 2 ลิตร จำนวน 1 ขวด, ขวดพลาสติกขนาด 0.25 ลิตร จำนวน 1 ขวด, ขวดพลาสติก BOD ขนาด 1 ลิตร จำนวน 1 ขวด, ขวดโลหะหนัก จำนวน 1 ขวด และขวดแก้วสีชาขนาด 1 ลิตร จำนวน 2 ขวด
ชื่อห้องปฏิบัติการ บริษัท เอส ซี ไอ ลีโอดี เซอร์วิสเชส จำกัด เลขทะเบียน ว-๑๖๙
เจ้าหน้าที่เก็บตัวอย่าง นายวิทยา เจริญร่าง (ทะเบียนเลขที่ ว-๑๖๙-จ-๐๐๕๐)

ผลการวิเคราะห์/ทดสอบตัวอย่างน้ำเสีย

รายการวิเคราะห์/ทดสอบ	ผลการวิเคราะห์/ทดสอบ	หน่วย	วิธีการวิเคราะห์
Flow Rate ^{S, II, III}	160	m ³ /hr	Direct Reading
pH ^S	9.6	-	APHA 2017, 4500-H ⁺ B
BOD	40.8	mg/L	APHA 2017, 5210 B and 4500 O G
COD	92.2	mg/L	APHA 2017, 5220 C
Total suspended solids	17	mg/L	APHA 2017, 2540 D
Temperature ^S	34	°C	APHA 2017, 2550 B
Total dissolved solids	252	mg/L	APHA 2017, 2540 C
Oil and grease	24.9	mg/L	APHA 2017, 5520 B
Iron ^{II, III}	1.349	mg/L	Based on APHA 2017, 3120 B
Color (at the original pH) ^{II}	21	ADMI	Based on APHA 2017, 2120 F
Color (at pH 7.0) ^{II}	20	ADMI	Based on APHA 2017, 2120 F

วิธีการวิเคราะห์ อ้างอิงตาม : Standard Methods for the Examination of Water and Wastewater, APHA, AWWA, WEF, 23rd edition, 2017

หมายเหตุ :

- II : เป็นรายการนอกขอบข่ายที่ได้รับการรับรองจากสำนักงานมาตรฐานผลิตภัณฑ์อุตสาหกรรม
- III : เป็นรายการนอกขอบข่ายสารมลพิษที่ได้รับขึ้นทะเบียนกับกรมโรงงานอุตสาหกรรมเลขทะเบียน ว-๑๖๙
- S : วิเคราะห์ที่ภาคสนาม ที่บริเวณปลายก๊อก
- การตรวจวัด Color ใน Standard Method ให้วัดค่าสีไว 2 กรณี คือ
วัดสีน้ำที่ค่า pH ก่อนปรับและที่ค่า pH ของน้ำเท่ากับ 7 เพราะ pH ของน้ำมีผลต่อค่าสี

ภาพถ่ายจุดตรวจวัด



(รับรองผลเฉพาะตัวอย่างที่ได้อวิเคราะห์/ทดสอบเท่านั้น)

เจ้าหน้าที่ประจำห้องวิเคราะห์
 (ผู้ทบทวนรายงานผล)

(นางสาวชัชชชา สุตรัมย์)

....31..../....07..../....67....

(ทะเบียนเลขที่ ว-๑๖๙-จ-๐๐๒๒)

ผู้ควบคุมห้องวิเคราะห์
 (ผู้อนุมัติรายงานผล)

(นางสาวกชณิกา โพนชนะ)

....31..../....07..../....67....

(ทะเบียนเลขที่ ว-๑๖๙-ค-๐๐๐๖)

ห้ามคัดลอกรายงานผลการวิเคราะห์/ทดสอบนี้แต่เพียงบางส่วน โดยไม่ได้รับอนุญาตจากห้องปฏิบัติการฯเป็นลายลักษณ์อักษร

รายงานผลการวิเคราะห์/ทดสอบ

Report No. TREL24/00353-4

โรงงาน/บริษัท บริษัท เอ็นเอส - สยามยูไนเต็ดสตีล จำกัด
ที่อยู่ เลขที่ 9 ซ.จ5 นิคมอุตสาหกรรมดับบลิวเอชเอตะวันออก (มาบตาพุด) ถ.ปภังกรสงเคราะห์ราษฎร์ ต.ห้วยโป่ง อ.เมืองระยอง จ.ระยอง 21150
สถานที่เก็บตัวอย่าง AT4 : บ่อน้ำเสียก่อนเข้าระบบบำบัดน้ำเสียประเภทต่างและน้ำมัน (Alkali and Oily)
วัน-เวลาที่เก็บตัวอย่าง 05/07/67 (10:36 น.)
พิกัด UTM - **วันที่รับตัวอย่าง** 05/07/67
วันที่วิเคราะห์/ทดสอบ 05 - 19/07/67 **หมายเลขตัวอย่าง** REL24/002637-3
สภาพตัวอย่าง/ภาชนะที่บรรจุ สีเหลืองอ่อนขุ่น มีตะกอน มีกลิ่นเหม็นเล็กน้อย/ ขวดพลาสติก ขนาด 1 ลิตร จำนวน 1 ขวด และขวดพลาสติก ขนาด 130 มิลลิลิตร จำนวน 1 ขวด
เจ้าหน้าที่เก็บตัวอย่าง นายวิทยา เจริญร่าง

ผลการวิเคราะห์/ทดสอบตัวอย่างน้ำเสีย

รายการวิเคราะห์/ทดสอบ	ผลการวิเคราะห์/ทดสอบ	หน่วย	วิธีการวิเคราะห์
Total Kjeldahl Nitrogen (as N) ^{IV}	น้อยกว่า 1.0	mg/L	APHA 2017, 4500-Norg C
Ammonia Nitrogen ^{VI}	น้อยกว่า 0.06	mg/L	Based on APHA 2017, 4500-NH ₃ B, F

TEST REPORT

วิธีการวิเคราะห์ อ้างอิงตาม : Standard Methods for the Examination of Water and Wastewater, APHA, AWWA, WEF, 23rd edition, 2017

หมายเหตุ :

- IV : วิเคราะห์โดยห้องปฏิบัติการรับเหมาช่วง บริษัท เอแอลเอส แลบบอราทอรี กรุ๊ป (ประเทศไทย) จำกัด ที่ขึ้นทะเบียนกับกรมโรงงานอุตสาหกรรม เลขทะเบียน ว-๒๐๔ และไม่ได้รับการรับรองระบบ ISO/IEC 17025 : 2017
- VI : วิเคราะห์โดยห้องปฏิบัติการรับเหมาช่วง บริษัท เอแอลเอส แลบบอราทอรี กรุ๊ป (ประเทศไทย) จำกัด ที่ไม่ได้ขึ้นทะเบียนกับกรมโรงงานอุตสาหกรรม เลขทะเบียน ว-๒๐๔ และไม่ได้รับการรับรองระบบ ISO/IEC 17025 : 2017

ภาพถ่ายจุดตรวจวัด



(รับรองผลเฉพาะตัวอย่างที่ได้อวิเคราะห์/ทดสอบเท่านั้น)

เจ้าหน้าที่ประจำห้องวิเคราะห์
 (ผู้ทบทวนรายงานผล)

[Signature]

(นางสาวชัชชชา สดรัมย์)

...31.../...07.../...67....

ผู้ควบคุมห้องวิเคราะห์
 (ผู้อนุมัติรายงานผล)

[Signature]

(นางสาวกชนิภา โพนชนะ)

...31.../...07.../...67....

ห้ามคัดถ่ายรายงานผลการวิเคราะห์/ทดสอบนี้แต่เพียงบางส่วน โดยไม่ได้รับอนุญาตจากห้องปฏิบัติการเป็นลายลักษณ์อักษร



SCG

Industrial Service and Lab
SCIECO Services Company Limited
 33/2 Moo 3, Banpa, Kaeng Khoi, Saraburi 18110, Thailand
 Environment Telephone: +66 (0) 3627 3099 Fax: +66 (0) 3627 3100
 www.scieco.co.th E-Mail: environmentalmkt@scg.com



รายงานผลการวิเคราะห์/ทดสอบ

Report No. TREL24/00353-4

โรงงาน/บริษัท บริษัท เอ็นเอส - สยามยูไนเต็ดสตีล จำกัด
ที่อยู่ เลขที่ 9 ซ.จ5 นิคมอุตสาหกรรมดับบลิวเอชเอตะวันออก (มาบตาพุด) ถ.ปภังกรวิบูลย์ ต.ห้วยโป่ง อ.เมืองระยอง จ.ระยอง 21150
สถานที่เก็บตัวอย่าง ET1 : บ่อตรวจสอบคุณภาพน้ำเสีย (Inspection Pit)
วัน-เวลาที่เก็บตัวอย่าง 05/07/67 (10:07 น.)
พิกัด UTM - **วันที่รับตัวอย่าง** 05/07/67
วันที่วิเคราะห์/ทดสอบ 05 - 19/07/67 **หมายเลขตัวอย่าง** REL24/002637-5
สภาพตัวอย่าง/ภาชนะที่บรรจุ สีเหลืองใส มีตะกอน / ขวดพลาสติกปากกว้างขนาด 2 ลิตร จำนวน 1 ขวด, ขวดพลาสติกขนาด 0.25 ลิตร จำนวน 1 ขวด, ขวดพลาสติก BOD ขนาด 1 ลิตร จำนวน 1 ขวด, ขวดโลหะหนัก จำนวน 1 ขวด และขวดแก้วสีชาขนาด 1 ลิตร จำนวน 2 ขวด
ชื่อห้องปฏิบัติการ บริษัท เอส ซี ไอ ลีโอดี เซอร์วิสเชส จำกัด เลขทะเบียน ว-๑๖๙
เจ้าหน้าที่เก็บตัวอย่าง นายวิทยา เจริญร่าง (ทะเบียนเลขที่ ว-๑๖๙-จ-๐๐๕๐)

ผลการวิเคราะห์/ทดสอบตัวอย่างน้ำเสีย

รายการวิเคราะห์/ทดสอบ	ผลการวิเคราะห์/ทดสอบ	ค่ามาตรฐาน	หน่วย	วิธีการวิเคราะห์
Flow Rate ^{S, II, III}	177	ไม่กำหนด	m ³ /hr	Direct Reading
pH ^S	6.6	5.5 - 9.0	-	APHA 2017, 4500-H ⁺ B
BOD	14.6	ไม่มากกว่า 500	mg/L	APHA 2017, 5210 B and 4500 O G
COD	62.6	ไม่มากกว่า 750	mg/L	APHA 2017, 5220 B
Total suspended solids	20	ไม่มากกว่า 200	mg/L	APHA 2017, 2540 D
Temperature ^S	33	ไม่มากกว่า 45	°C	APHA 2017, 2550 B
Total dissolved solids	988	ไม่มากกว่า 3,000	mg/L	APHA 2017, 2540 C
Oil and grease	3.6	ไม่มากกว่า 10	mg/L	APHA 2017, 5520 B
Iron ^{II, III}	1.154	ไม่มากกว่า 10	mg/L	Based on APHA 2017, 3120 B
Color (at the original pH) ^{II}	19	ไม่มากกว่า 600	ADMI	Based on APHA 2017, 2120 F
Color (at pH 7.0) ^{II}	20	ไม่มากกว่า 600	ADMI	Based on APHA 2017, 2120 F

วิธีการวิเคราะห์ อ้างอิงตาม : Standard Methods for the Examination of Water and Wastewater, APHA, AWWA, WEF, 23rd edition, 2017

หมายเหตุ :

- มาตรฐาน : ประกาศการนิคมอุตสาหกรรมแห่งประเทศไทยที่ 029/2567 เรื่อง กำหนดมาตรฐานทั่วไปในการระบายน้ำเสียลงสู่ระบบบำบัดน้ำเสียส่วนกลางในนิคมอุตสาหกรรม ลงวันที่ 19 เมษายน พ.ศ. 2567
- II : เป็นรายการนอกขอบข่ายที่ได้รับการรับรองจากสำนักงานมาตรฐานผลิตภัณฑ์อุตสาหกรรม
- III : เป็นรายการนอกขอบข่ายสารมลพิษที่ได้รับขึ้นทะเบียนกับกรมโรงงานอุตสาหกรรม เลขทะเบียน ว-๑๖๙
- S : วิเคราะห์ที่ภาคสนาม ที่บริเวณบ่อพักน้ำ
- การตรวจวัด Color ใน Standard Method ให้วัดค่าสีไว้ 2 กรณี คือ
 วัดสีน้ำที่ค่า pH ก่อนปรับและที่ค่า pH ของน้ำเท่ากับ 7 เพราะ pH ของน้ำมีผลต่อค่าสี

ภาพถ่ายจุดตรวจวัด



(รับรองผลเฉพาะตัวอย่างที่ได้อวิเคราะห์/ทดสอบเท่านั้น)

เจ้าหน้าที่ประจำห้องวิเคราะห์
(ผู้ทบทวนรายงานผล)

(นางสาวชัชชชา สุตรัมย์)

....31..../....07..../....67....

(ทะเบียนเลขที่ ว-๑๖๙-จ-๐๐๒๒)

ผู้ควบคุมห้องวิเคราะห์
(ผู้อนุมัติรายงานผล)

(นางสาวกชณิกา โพนชนะ)

....31..../....07..../....67....

(ทะเบียนเลขที่ ว-๑๖๙-ค-๐๐๐๖)

ห้ามคัดลอก รายงานผลการวิเคราะห์/ทดสอบนี้แต่เพียงบางส่วน โดยไม่ได้รับอนุญาตจากห้องปฏิบัติการฯ เป็นลายลักษณ์อักษร

รายงานผลการวิเคราะห์/ทดสอบ

Report No. TREL24/00353-4

โรงงาน/บริษัท บริษัท เอ็นเอส - สยามยูไนเต็ดสตีล จำกัด
ที่อยู่ เลขที่ 9 ซ.จ5 นิคมอุตสาหกรรมดับบลิวเอชเอตะวันออก (มาบตาพุด) ถ.ปภังกรสงเคราะห์ราษฎร์ ต.ห้วยโป่ง อ.เมืองระยอง จ.ระยอง 21150
สถานที่เก็บตัวอย่าง ET1 : บ่อตรวจสอบคุณภาพน้ำเสีย (Inspection Pit)
วัน-เวลาที่เก็บตัวอย่าง 05/07/67 (10:07 น.)
พิกัด UTM - **วันที่รับตัวอย่าง** 05/07/67
วันที่วิเคราะห์/ทดสอบ 05 - 19/07/67 **หมายเลขตัวอย่าง** REL24/002637-5
สภาพตัวอย่าง/ภาชนะที่บรรจุ สีเหลืองใส มีตะกอน / ขวดพลาสติก ขนาด 1 ลิตร จำนวน 1 ขวด และขวดพลาสติก ขนาด 130 มิลลิลิตร จำนวน 1 ขวด
เจ้าหน้าที่เก็บตัวอย่าง นายวิทยา เจริญรุ่ง

ผลการวิเคราะห์/ทดสอบตัวอย่างน้ำเสีย

รายการวิเคราะห์/ทดสอบ	ผลการวิเคราะห์/ทดสอบ	ค่ามาตรฐาน	หน่วย	วิธีการวิเคราะห์
Total Kjeldahl Nitrogen (as N) ^{IV}	1.6	ไม่มากกว่า 100	mg/L	APHA 2017, 4500-Norg C
Ammonia Nitrogen ^{VI}	0.28	ไม่กำหนด	mg/L	Based on APHA 2017, 4500-NH ₃ B, F.

TEST REPORT

วิธีการวิเคราะห์ อ้างอิงตาม : Standard Methods for the Examination of Water and Wastewater, APHA, AWWA, WEF, 23rd edition, 2017

หมายเหตุ :

- มาตรฐาน : ประกาศการนิคมอุตสาหกรรมแห่งประเทศไทยที่ 029/2567 เรื่อง กำหนดมาตรฐานทั่วไปในการระบายน้ำเสียลงสู่ระบบบำบัดน้ำเสียส่วนกลางในนิคมอุตสาหกรรม ลงวันที่ 19 เมษายน พ.ศ. 2567
- IV : วิเคราะห์โดยห้องปฏิบัติการรับเหมาช่วง บริษัท เอแอลเอส แลบบอราทอรี กรุ๊ป (ประเทศไทย) จำกัด ที่ขึ้นทะเบียนกับกรมโรงงานอุตสาหกรรม เลขทะเบียน ว-๒๐๔ และไม่ได้รับการรับรองระบบ ISO/IEC 17025 : 2017
- VI : วิเคราะห์โดยห้องปฏิบัติการรับเหมาช่วง บริษัท เอแอลเอส แลบบอราทอรี กรุ๊ป (ประเทศไทย) จำกัด ที่ไม่ได้ขึ้นทะเบียนกับกรมโรงงานอุตสาหกรรม เลขทะเบียน ว-๒๐๔ และไม่ได้รับการรับรองระบบ ISO/IEC 17025 : 2017

ภาพถ่ายจุดตรวจวัด



(รับรองผลเฉพาะตัวอย่างที่ได้อวิเคราะห์/ทดสอบเท่านั้น)

เจ้าหน้าที่ประจำห้องวิเคราะห์
(ผู้ทบทวนรายงานผล)

[Signature]

(นางสาวชัชชชา สดรัมย์)
...31.../...07.../...67....

ผู้ควบคุมห้องวิเคราะห์
(ผู้อนุมัติรายงานผล)

[Signature]

(นางสาวกชนิภา โพนชนะ)
...31.../...07.../...67....

ห้ามคัดลอกหรือเผยแพร่รายงานผลการวิเคราะห์/ทดสอบนี้แต่เพียงบางส่วน โดยไม่ได้รับอนุญาตจากห้องปฏิบัติการเป็นลายลักษณ์อักษร



SCG

Industrial Service and Lab
SCIECO Services Company Limited
 33/2 Moo 3, Banpa, Kaeng Khoi, Saraburi 18110, Thailand
 Environment Telephone: +66 (0) 3627 3099 Fax: +66 (0) 3627 3100
 www.scieco.co.th E-Mail: environmentalmkt@scg.com



รายงานผลการวิเคราะห์/ทดสอบ

Report No. TREL24/00353-5

โรงงาน/บริษัท บริษัท เอ็นเอส - สยามยูไนเต็ดสตีล จำกัด
ที่อยู่ เลขที่ 9 ซ.จัส นิคมอุตสาหกรรมดับบลิวเอชเอตะวันออก (มาบตาพุด) ถ.ปภังกรวิบูลย์ ต.ห้วยโป่ง อ.เมืองระยอง จ.ระยอง 21150
สถานที่เก็บตัวอย่าง WT1 : บ่อน้ำเสียก่อนเข้าระบบบำบัดน้ำเสียประเภทกรดอ่อน (Weak Acid)
วัน-เวลาที่เก็บตัวอย่าง 06/08/67 (10:19 น.)
พิกัด UTM - **วันที่รับตัวอย่าง** 07/08/67
วันที่วิเคราะห์/ทดสอบ 06 - 14/08/67 **หมายเลขตัวอย่าง** REL24/003107-2
สภาพตัวอย่าง/ภาชนะที่บรรจุ สีชมพูขุ่น มีตะกอน มีกลิ่นเหม็น/ ขวดพลาสติกปากกว้างขนาด 2 ลิตร จำนวน 1 ขวด, ขวดโลหะหนัก จำนวน 1 ขวด, ขวดพลาสติกขนาด 0.25 ลิตร จำนวน 1 ขวด, ขวดพลาสติก BOD ขนาด 1 ลิตร จำนวน 1 ขวด และขวดแก้วสีชาขนาด 1 ลิตร จำนวน 2 ขวด
ชื่อห้องปฏิบัติการ บริษัท เอส ซี ไอ ลีโศ เซอร์วิสเชส จำกัด เลขทะเบียน ว-๑๖๙
เจ้าหน้าที่เก็บตัวอย่าง นายมนธรมย์ สมรูป (ทะเบียนเลขที่ ว-๑๖๙-จ-๐๐๓๘)

ผลการวิเคราะห์/ทดสอบตัวอย่างน้ำเสีย

รายการวิเคราะห์/ทดสอบ	ผลการวิเคราะห์/ทดสอบ	หน่วย	วิธีการวิเคราะห์
Flow Rate ^{S, II, III}	45	m ³ /hr	Direct Reading
pH ^{S, II}	1.8	-	APHA 2017, 4500-H ⁺ B
BOD	น้อยกว่า 2.0	mg/L	APHA 2017, 5210 B and 4500 O G
COD	15.8	mg/L	APHA 2017, 5220 B
Total suspended solids	33	mg/L	APHA 2017, 2540 D
Temperature ^S	43	°C	APHA 2017, 2550 B
Total dissolved solids	324	mg/L	APHA 2017, 2540 C
Oil and grease	น้อยกว่า 2.0	mg/L	APHA 2017, 5520 B
Iron ^{II, III}	31.824	mg/L	Based on APHA 2017, 3120 B
Color (at the original pH) ^{II}	15	ADMI	Based on APHA 2017, 2120 F
Color (at pH 7.0) ^{II}	6	ADMI	Based on APHA 2017, 2120 F

วิธีการวิเคราะห์ อ้างอิงตาม : Standard Methods for the Examination of Water and Wastewater, APHA, AWWA, WEF, 23rd edition, 2017

หมายเหตุ :

- II : เป็นรายการนอกขอบข่ายที่ได้รับการรับรองจากสำนักงานมาตรฐานผลิตภัณฑ์อุตสาหกรรม
- III : เป็นรายการนอกขอบข่ายสารมลพิษที่ได้รับขึ้นทะเบียนกับกรมโรงงานอุตสาหกรรมเลขทะเบียน ว-๑๖๙
- S : วิเคราะห์ที่ภาคสนาม ที่บริเวณปลายท่อ
- การตรวจวัด Color ใน Standard Method ให้วัดค่าสีไว้ 2 กรณี คือ
วัดสีน้ำที่ค่า pH ก่อนปรับและที่ค่า pH ของน้ำเท่ากับ 7 เพราะ pH ของน้ำมีผลต่อค่าสี

ภาพถ่ายจุดตรวจวัด



(รับรองผลเฉพาะตัวอย่างที่ได้อวิเคราะห์/ทดสอบเท่านั้น)

เจ้าหน้าที่ประจำห้องวิเคราะห์
 (ผู้ทบทวนรายงานผล)

(นางสาวชัชชชา สุตรัมย์)

....22..../....08..../....67....

(ทะเบียนเลขที่ ว-๑๖๙-จ-๐๐๒๒)

ผู้ควบคุมห้องวิเคราะห์
 (ผู้อนุมัติรายงานผล)

(นางสาวกชณิกา โพนชนะ)

....22..../....08..../....67....

(ทะเบียนเลขที่ ว-๑๖๙-ค-๐๐๐๖)

ห้ามคัดลอกรายงานผลการวิเคราะห์/ทดสอบนี้แต่เพียงบางส่วน โดยไม่ได้รับอนุญาตจากห้องปฏิบัติการฯเป็นลายลักษณ์อักษร

รายงานผลการวิเคราะห์/ทดสอบ

Report No. TREL24/00353-5

โรงงาน/บริษัท บริษัท เอ็นเอส - สยามยูไนเต็ดสตีล จำกัด
ที่อยู่ เลขที่ 9 ซ.จ5 นิคมอุตสาหกรรมดับบลิวเอชเอตะวันออก (มาบตาพุด) ถ.ปภังกรสงเคราะห์ราษฎร์ ต.ห้วยโป่ง อ.เมืองระยอง จ.ระยอง 21150
สถานที่เก็บตัวอย่าง WT1 : บ่อน้ำเสียก่อนเข้าระบบบำบัดน้ำเสียประเภทกรดอ่อน (Weak Acid)
วัน-เวลาที่เก็บตัวอย่าง 06/08/67 (10:19 น.)
พิกัด UTM - **วันที่รับตัวอย่าง** 07/08/67
วันที่วิเคราะห์/ทดสอบ 06 - 14/08/67 **หมายเลขตัวอย่าง** REL24/003107-2
สภาพตัวอย่าง/ภาชนะที่บรรจุ สีชมพูขุ่น มีตะกอน มีกลิ่นเหม็น/ ขวดพลาสติก ขนาด 1 ลิตร จำนวน 1 ขวด และขวดพลาสติก ขนาด 130 มิลลิลิตร จำนวน 1 ขวด
เจ้าหน้าที่เก็บตัวอย่าง นายมนโรจน์ สมรูป

ผลการวิเคราะห์/ทดสอบตัวอย่างน้ำเสีย

รายการวิเคราะห์/ทดสอบ	ผลการวิเคราะห์/ทดสอบ	หน่วย	วิธีการวิเคราะห์
Total Kjeldahl Nitrogen (as N) ^{IV}	น้อยกว่า 1.0	mg/L	APHA 2017, 4500-Norg C
Ammonia Nitrogen ^{VI}	0.12	mg/L	Based on APHA 2017, 4500-NH ₃ B, F

TEST REPORT

วิธีการวิเคราะห์ อ้างอิงตาม : Standard Methods for the Examination of Water and Wastewater, APHA, AWWA, WEF, 23rd edition, 2017

หมายเหตุ :

- IV : วิเคราะห์โดยห้องปฏิบัติการรับเหมาช่วง บริษัท เอแอลเอส แลบลอราทอรี กรุ๊ป (ประเทศไทย) จำกัด ที่ขึ้นทะเบียนกับกรมโรงงานอุตสาหกรรม เลขทะเบียน ว-๒๐๐๔ และไม่ได้รับการรับรองระบบ ISO/IEC 17025 : 2017
- VI : วิเคราะห์โดยห้องปฏิบัติการรับเหมาช่วง บริษัท เอแอลเอส แลบลอราทอรี กรุ๊ป (ประเทศไทย) จำกัด ที่ไม่ได้ขึ้นทะเบียนกับกรมโรงงานอุตสาหกรรม เลขทะเบียน ว-๒๐๐๔ และไม่ได้รับการรับรองระบบ ISO/IEC 17025 : 2017

ภาพถ่ายจุดตรวจวัด



(รับรองผลเฉพาะตัวอย่างที่ได้วิเคราะห์/ทดสอบเท่านั้น)

เจ้าหน้าที่ประจำห้องวิเคราะห์
 (ผู้ทบทวนรายงานผล)

Signature

(นางสาวชัชชชา สดรัมย์)

...22.../...08.../...67....

ผู้ควบคุมห้องวิเคราะห์
 (ผู้อำนวยรายงานผล)

Signature

(นางสาวกชนิภา โพนชนะ)

...22.../...08.../...67....

ห้ามคัดถ่ายรายงานผลการวิเคราะห์/ทดสอบนี้แต่เพียงบางส่วน โดยไม่ได้รับอนุญาตจากห้องปฏิบัติการเป็นลายลักษณ์อักษร



SCG

Industrial Service and Lab
SCIECO Services Company Limited
 33/2 Moo 3, Banpa, Kaeng Khoi, Saraburi 18110, Thailand
 Environment Telephone: +66 (0) 3627 3099 Fax: +66 (0) 3627 3100
 www.scieco.co.th E-Mail: environmentalmkt@scg.com



รายงานผลการวิเคราะห์/ทดสอบ

Report No. TREL24/00353-5

โรงงาน/บริษัท บริษัท เอ็นเอส - สยามยูไนเต็ดสตีล จำกัด
ที่อยู่ เลขที่ 9 ซ.จ5 นิคมอุตสาหกรรมดับบลิวเอชเอตะวันออก (มาบตาพุด) ถ.ปภังกรวิบูลย์ ต.ห้วยโป่ง อ.เมืองระยอง จ.ระยอง 21150
สถานที่เก็บตัวอย่าง AT4 : บ่อน้ำเสียก่อนเข้าระบบบำบัดน้ำเสียประเภทต่างและน้ำมัน (Alkali and Oily)
วัน-เวลาที่เก็บตัวอย่าง 06/08/67 (10:17 น.)
พิกัด UTM - **วันที่รับตัวอย่าง** 07/08/67
วันที่วิเคราะห์/ทดสอบ 06 - 14/08/67 **หมายเลขตัวอย่าง** REL24/003107-1
สภาพตัวอย่าง/ภาชนะที่บรรจุ สีเทาขุ่น มีตะกอน มีกลิ่นเหม็น/ ขวดพลาสติกปากกว้างขนาด 2 ลิตร จำนวน 1 ขวด, ขวดโลหะหนัก จำนวน 1 ขวด, ขวดพลาสติกขนาด 0.25 ลิตร จำนวน 1 ขวด, ขวดพลาสติก BOD ขนาด 1 ลิตร จำนวน 1 ขวด และขวดแก้วสีชาขนาด 1 ลิตร จำนวน 2 ขวด
ชื่อห้องปฏิบัติการ บริษัท เอส ซี ไอ ีโค เซอร์วิส จำกัด เลขทะเบียน ว-๑๖๙
เจ้าหน้าที่เก็บตัวอย่าง นายมนโรจน์ สมรูป (ทะเบียนเลขที่ ว-๑๖๙-จ-๐๐๓๘)

ผลการวิเคราะห์/ทดสอบตัวอย่างน้ำเสีย

รายการวิเคราะห์/ทดสอบ	ผลการวิเคราะห์/ทดสอบ	หน่วย	วิธีการวิเคราะห์
Flow Rate ^{S, II, III}	110	m ³ /hr	Direct Reading
pH ^{S, II}	11.5	-	APHA 2017, 4500-H ⁺ B
BOD	324.6	mg/L	APHA 2017, 5210 B and 4500 O G
COD	398.7	mg/L	APHA 2017, 5220 C
Total suspended solids	147	mg/L	APHA 2017, 2540 D
Temperature ^S	40	°C	APHA 2017, 2550 B
Total dissolved solids ^{II}	1,080	mg/L	APHA 2017, 2540 C
Oil and grease ^{II}	195.2	mg/L	APHA 2017, 5520 B
Iron ^{II, III}	5.927	mg/L	Based on APHA 2017, 3120 B
Color (at the original pH) ^{II}	165	ADMI	Based on APHA 2017, 2120 F
Color (at pH 7.0) ^{II}	175	ADMI	Based on APHA 2017, 2120 F

วิธีการวิเคราะห์ อ้างอิงตาม : Standard Methods for the Examination of Water and Wastewater, APHA, AWWA, WEF, 23rd edition, 2017

หมายเหตุ :

- II : เป็นรายการนอกขอบข่ายที่ได้รับการรับรองจากสำนักงานมาตรฐานผลิตภัณฑ์อุตสาหกรรม
- III : เป็นรายการนอกขอบข่ายสารมลพิษที่ได้รับขึ้นทะเบียนกับกรมโรงงานอุตสาหกรรมเลขทะเบียน ว-๑๖๙
- S : วิเคราะห์ที่ภาคสนาม ที่บริเวณปลายก๊อก
- การตรวจวัด Color ใน Standard Method ให้วัดค่าสีไว 2 กรณี คือ
วัดสีน้ำที่ค่า pH ก่อนปรับและที่ค่า pH ของน้ำเท่ากับ 7 เพราะ pH ของน้ำมีผลต่อค่าสี

ภาพถ่ายจุดตรวจวัด



(รับรองผลเฉพาะตัวอย่างที่ได้อวิเคราะห์/ทดสอบเท่านั้น)

เจ้าหน้าที่ประจำห้องวิเคราะห์
(ผู้ทบทวนรายงานผล)

Signature

(นางสาวชัชชชา สุตรัมย์)

....22..../....08..../....67....

(ทะเบียนเลขที่ ว-๑๖๙-จ-๐๐๒๒)

ผู้ควบคุมห้องวิเคราะห์
(ผู้อนุมัติรายงานผล)

Signature

(นางสาวกชณิกา โพนชนะ)

....22..../....08..../....67....

(ทะเบียนเลขที่ ว-๑๖๙-ค-๐๐๐๖)

ห้ามคัดถ่ายรายงานผลการวิเคราะห์/ทดสอบนี้แต่เพียงบางส่วน โดยไม่ได้รับอนุญาตจากห้องปฏิบัติการฯเป็นลายลักษณ์อักษร



SCG

Industrial Service and Lab
SCIECO Services Company Limited
33/2 Moo 3, Banpa, Kaeng Khoi, Saraburi 18110, Thailand
Environment Telephone: +66 (0) 3627 3099 Fax: +66 (0) 3627 3100
www.scieco.co.th E-Mail: environmentalmkt@scg.com

รายงานผลการวิเคราะห์/ทดสอบ

Report No. TREL24/00353-5

โรงงาน/บริษัท	บริษัท เอ็นเอส - สยามยูไนเต็ดสตีล จำกัด		
ที่อยู่	เลขที่ 9 ซ.จ5 นิคมอุตสาหกรรมดับบลิวเอชเอตะวันออก (มาบตาพุด) ถ.ปภังกรวิสุทธิ์ระยอง ด.ห้วยโป่ง อ.เมืองระยอง จ.ระยอง 21150		
สถานที่เก็บตัวอย่าง	AT4 : บ่อน้ำเสียก่อนเข้าระบบบำบัดน้ำเสียประเภทต่างและน้ำมัน (Alkali and Oily)		
วัน-เวลาที่เก็บตัวอย่าง	06/08/67 (10:17 น.)		
พิกัด UTM	-	วันที่รับตัวอย่าง	07/08/67
วันที่วิเคราะห์/ทดสอบ	06 - 14/08/67	หมายเลขตัวอย่าง	REL24/003107-1
สภาพตัวอย่าง/ภาชนะที่บรรจุ	สีเทาขุ่น มีตะกอน มีกลิ่นเหม็น/ ขวดพลาสติก ขนาด 1 ลิตร จำนวน 1 ขวด และขวดพลาสติก ขนาด 130 มิลลิลิตร จำนวน 1 ขวด		
เจ้าหน้าที่เก็บตัวอย่าง	นายมนโรจน์ สมรูป		

ผลการวิเคราะห์/ทดสอบตัวอย่างน้ำเสีย

รายการวิเคราะห์/ทดสอบ	ผลการวิเคราะห์/ทดสอบ	หน่วย	วิธีการวิเคราะห์
Total Kjeldahl Nitrogen (as N) ^{IV}	2.3	mg/L	APHA 2017, 4500-Norg C
Ammonia Nitrogen ^{VI}	1.26	mg/L	Based on APHA 2017, 4500-NH ₃ B, F

วิธีการวิเคราะห์ อ้างอิงตาม : Standard Methods for the Examination of Water and Wastewater, APHA, AWWA, WEF, 23rd edition, 2017

หมายเหตุ :

- IV : วิเคราะห์โดยห้องปฏิบัติการรับเหมาช่วง บริษัท เอแอลเอส แลบบอราทอรี กรุ๊ป (ประเทศไทย) จำกัด ที่ขึ้นทะเบียนกับกรมโรงงานอุตสาหกรรม เลขทะเบียน ว-๒๐๔ และไม่ได้รับการรับรองระบบ ISO/IEC 17025 : 2017
- VI : วิเคราะห์โดยห้องปฏิบัติการรับเหมาช่วง บริษัท เอแอลเอส แลบบอราทอรี กรุ๊ป (ประเทศไทย) จำกัด ที่ไม่ได้ขึ้นทะเบียนกับกรมโรงงานอุตสาหกรรม เลขทะเบียน ว-๒๐๔ และไม่ได้รับการรับรองระบบ ISO/IEC 17025 : 2017

ภาพถ่ายจุดตรวจวัด



(รับรองผลเฉพาะตัวอย่างที่ได้วิเคราะห์/ทดสอบเท่านั้น)

เจ้าหน้าที่ประจำห้องวิเคราะห์
(ผู้ทบทวนรายงานผล)

(นางสาวรัชชชชา สดรัมย์)

...22.../...08.../...67....

ผู้ควบคุมห้องวิเคราะห์
(ผู้อนุมัติรายงานผล)

(นางสาวกชณิศา โพนชนะ)

...22.../...08.../...67....

ห้ามคัดลอกรายงานผลการวิเคราะห์/ทดสอบนี้แต่เพียงบางส่วน โดยไม่ได้รับอนุญาตจากห้องปฏิบัติการเป็นลายลักษณ์อักษร



SCG

Industrial Service and Lab
SCIECO Services Company Limited
 33/2 Moo 3, Banpa, Kaeng Khoi, Saraburi 18110, Thailand
 Environment Telephone: +66 (0) 3627 3099 Fax: +66 (0) 3627 3100
 www.scieco.co.th E-Mail: environmentalmkt@scg.com



รายงานผลการวิเคราะห์/ทดสอบ

Report No. TREL24/00353-5

โรงงาน/บริษัท บริษัท เอ็นเอส - สยามยูไนเต็ดสตีล จำกัด
ที่อยู่ เลขที่ 9 ซ.จัส นิคมอุตสาหกรรมดับบลิวเอชเอตะวันออก (มาบตาพุด) ถ.ปภังกรวิบูลย์ ต.ห้วยโป่ง อ.เมืองระยอง จ.ระยอง 21150
สถานที่เก็บตัวอย่าง ET1 : บ่อตรวจสอบคุณภาพน้ำเสีย (Inspection Pit)
วัน-เวลาที่เก็บตัวอย่าง 06/08/67 (10:34 น.)
พิกัด UTM - **วันที่รับตัวอย่าง** 07/08/67
วันที่วิเคราะห์/ทดสอบ 06 - 14/08/67 **หมายเลขตัวอย่าง** REL24/003107-3
สภาพตัวอย่าง/ภาชนะที่บรรจุ สีเหลืองอ่อนใส มีตะกอน / ขวดพลาสติกปากกว้างขนาด 2 ลิตร จำนวน 1 ขวด, ขวดพลาสติกขนาด 0.25 ลิตร จำนวน 1 ขวด, ขวดพลาสติก BOD ขนาด 1 ลิตร จำนวน 1 ขวด, ขวดโลหะหนัก จำนวน 1 ขวด และขวดแก้วสีชาขนาด 1 ลิตร จำนวน 2 ขวด
ชื่อห้องปฏิบัติการ บริษัท เอส ซี ไอ ลีโอดี เซอร์วิส เซล จำกัด เลขทะเบียน ว-๑๖๙
เจ้าหน้าที่เก็บตัวอย่าง นายมนธรมย์ สมรูป (ทะเบียนเลขที่ ว-๑๖๙-จ-๐๐๓๘)

ผลการวิเคราะห์/ทดสอบตัวอย่างน้ำเสีย

รายการวิเคราะห์/ทดสอบ	ผลการวิเคราะห์/ทดสอบ	ค่ามาตรฐาน	หน่วย	วิธีการวิเคราะห์
Flow Rate ^{S, II, III}	150	ไม่กำหนด	m ³ /hr	Direct Reading
pH ^S	7.3	5.5 - 9.0	-	APHA 2017, 4500-H ⁺ B
BOD	3.9	ไม่มากกว่า 500	mg/L	APHA 2017, 5210 B and 4500 O G
COD	19.8	ไม่มากกว่า 750	mg/L	APHA 2017, 5220 B
Total suspended solids	9	ไม่มากกว่า 200	mg/L	APHA 2017, 2540 D
Temperature ^S	32	ไม่มากกว่า 45	°C	APHA 2017, 2550 B
Total dissolved solids	302	ไม่มากกว่า 3,000	mg/L	APHA 2017, 2540 C
Oil and grease	น้อยกว่า 2.0	ไม่มากกว่า 10	mg/L	APHA 2017, 5520 B
Iron ^{II, III}	0.299	ไม่มากกว่า 10	mg/L	Based on APHA 2017, 3120 B
Color (at the original pH) ^{II}	6	ไม่มากกว่า 600	ADMI	Based on APHA 2017, 2120 F
Color (at pH 7.0) ^{II}	6	ไม่มากกว่า 600	ADMI	Based on APHA 2017, 2120 F

วิธีการวิเคราะห์ อ้างอิงตาม : Standard Methods for the Examination of Water and Wastewater, APHA, AWWA, WEF, 23rd edition, 2017

หมายเหตุ :

- มาตรฐาน : ประกาศการนิคมอุตสาหกรรมแห่งประเทศไทยที่ 029/2567 เรื่อง กำหนดมาตรฐานทั่วไปในการระบายน้ำเสียลงสู่ระบบบำบัดน้ำเสียส่วนกลางในนิคมอุตสาหกรรม ลงวันที่ 19 เมษายน พ.ศ. 2567
- II : เป็นรายการนอกขอบข่ายที่ได้รับการรับรองจากสำนักงานมาตรฐานผลิตภัณฑ์อุตสาหกรรม
- III : เป็นรายการนอกขอบข่ายสารมลพิษที่ได้รับขึ้นทะเบียนกับกรมโรงงานอุตสาหกรรม เลขทะเบียน ว-๑๖๙
- S : วิเคราะห์ที่ภาคสนาม ที่บริเวณบ่อพักน้ำ
- การตรวจวัด Color ใน Standard Method ให้วัดค่าสีไว้ 2 กรณี คือ
 วัดสีน้ำที่ค่า pH ก่อนปรับและที่ค่า pH ของน้ำเท่ากับ 7 เพราะ pH ของน้ำมีผลต่อค่าสี

ภาพถ่ายจุดตรวจวัด



(รับรองผลเฉพาะตัวอย่างที่ได้อวิเคราะห์/ทดสอบเท่านั้น)

เจ้าหน้าที่ประจำห้องวิเคราะห์
(ผู้ทบทวนรายงานผล)

Signature

(นางสาวชัชชชา สุตรัมย์)

....22..../....08..../....67....

(ทะเบียนเลขที่ ว-๑๖๙-จ-๐๐๒๒)

ผู้ควบคุมห้องวิเคราะห์
(ผู้อนุมัติรายงานผล)

Signature

(นางสาวกชณิกา โพนชนะ)

....22..../....08..../....67....

(ทะเบียนเลขที่ ว-๑๖๙-ค-๐๐๐๖)

ห้ามคัดลอกหรือเผยแพร่รายงานผลการวิเคราะห์/ทดสอบนี้แต่เพียงบางส่วน โดยไม่ได้รับอนุญาตจากห้องปฏิบัติการฯ เป็นลายลักษณ์อักษร

รายงานผลการวิเคราะห์/ทดสอบ

Report No. TREL24/00353-5

โรงงาน/บริษัท บริษัท เอ็นเอส - สยามยูไนเต็ดสตีล จำกัด
ที่อยู่ เลขที่ 9 ซ.จัส นิคมอุตสาหกรรมดับบลิวเอชเอตะวันออก (มาบตาพุด) ถ.ปภังกรสงเคราะห์ราษฎร์ ต.ห้วยโป่ง อ.เมืองระยอง จ.ระยอง 21150
สถานที่เก็บตัวอย่าง ET1 : บ่อตรวจสอบคุณภาพน้ำเสีย (Inspection Pit)
วัน-เวลาที่เก็บตัวอย่าง 06/08/67 (10:34 น.)
พิกัด UTM - **วันที่รับตัวอย่าง** 07/08/67
วันที่วิเคราะห์/ทดสอบ 06 - 14/08/67 **หมายเลขตัวอย่าง** REL24/003107-3
สภาพตัวอย่าง/ภาชนะที่บรรจุ สีเหลืองอ่อนใส มีตะกอน / ขวดพลาสติก ขนาด 1 ลิตร จำนวน 1 ขวด และขวดพลาสติก ขนาด 130 มิลลิลิตร จำนวน 1 ขวด
เจ้าหน้าที่เก็บตัวอย่าง นายมนโณรมย์ สมรูป

ผลการวิเคราะห์/ทดสอบตัวอย่างน้ำเสีย

รายการวิเคราะห์/ทดสอบ	ผลการวิเคราะห์/ทดสอบ	ค่ามาตรฐาน	หน่วย	วิธีการวิเคราะห์
Total Kjeldahl Nitrogen (as N) ^{IV}	น้อยกว่า 1.0	ไม่มากกว่า 100	mg/L	APHA 2017, 4500-Norg C
Ammonia Nitrogen ^{VI}	0.14	ไม่กำหนด	mg/L	Based on APHA 2017, 4500-NH ₃ B, F.

TEST REPORT

วิธีการวิเคราะห์ อ้างอิงตาม : Standard Methods for the Examination of Water and Wastewater, APHA, AWWA, WEF, 23rd edition, 2017

หมายเหตุ :

- มาตรฐาน : ประกาศการนิคมอุตสาหกรรมแห่งประเทศไทยที่ 029/2567 เรื่อง กำหนดมาตรฐานทั่วไปในการระบายน้ำเสียลงสู่ระบบบำบัดน้ำเสียส่วนกลางในนิคมอุตสาหกรรม ลงวันที่ 19 เมษายน พ.ศ. 2567
- IV : วิเคราะห์โดยห้องปฏิบัติการรับเหมาช่วง บริษัท เอแอลเอส แลบบอราทอรี กรุ๊ป (ประเทศไทย) จำกัด ที่ขึ้นทะเบียนกับกรมโรงงานอุตสาหกรรม เลขทะเบียน ว-๒๐๔ และไม่ได้รับการรับรองระบบ ISO/IEC 17025 : 2017
- VI : วิเคราะห์โดยห้องปฏิบัติการรับเหมาช่วง บริษัท เอแอลเอส แลบบอราทอรี กรุ๊ป (ประเทศไทย) จำกัด ที่ไม่ได้ขึ้นทะเบียนกับกรมโรงงานอุตสาหกรรม เลขทะเบียน ว-๒๐๔ และไม่ได้รับการรับรองระบบ ISO/IEC 17025 : 2017

ภาพถ่ายจุดตรวจวัด



(รับรองผลเฉพาะตัวอย่างที่ได้วิเคราะห์/ทดสอบเท่านั้น)

เจ้าหน้าที่ประจำห้องวิเคราะห์
(ผู้ทบทวนรายงานผล)

Signature

(นางสาวชัชชชา สดรัมย์)
...22.../...08.../...67....

ผู้ควบคุมห้องวิเคราะห์
(ผู้อนุมัติรายงานผล)

Signature

(นางสาวกชนิภา โพนชนะ)
...22.../...08.../...67....

ห้ามคัดลอกข้อมูลรายงานผลการวิเคราะห์/ทดสอบนี้แต่เพียงบางส่วน โดยไม่ได้รับอนุญาตจากห้องปฏิบัติการเป็นลายลักษณ์อักษร



SCG

Industrial Service and Lab
SCIECO Services Company Limited
 33/2 Moo 3, Banpa, Kaeng Khoi, Saraburi 18110, Thailand
 Environment Telephone: +66 (0) 3627 3099 Fax: +66 (0) 3627 3100
 www.scieco.co.th E-Mail: environmentalmkt@scg.com



รายงานผลการวิเคราะห์/ทดสอบ

Report No. TREL24/00353-6

โรงงาน/บริษัท บริษัท เอ็นเอส - สยามยูไนเต็ดสตีล จำกัด
ที่อยู่ เลขที่ 9 ซ.จัส นิคมอุตสาหกรรมดับบลิวเอชเอตะวันออก (มาบตาพุด) ถ.ปภังกรวิสุทธิ์ระยอง ด.ห้วยโป่ง อ.เมืองระยอง จ.ระยอง 21150
สถานที่เก็บตัวอย่าง WT1 : บ่อน้ำเสียก่อนเข้าระบบบำบัดน้ำเสียประเภทกรดอ่อน (Weak Acid)
วัน-เวลาที่เก็บตัวอย่าง 06/09/67 (10:28 น.)
พิกัด UTM - **วันที่รับตัวอย่าง** 06/09/67
วันที่วิเคราะห์/ทดสอบ 06 - 12/09/67 **หมายเลขตัวอย่าง** REL24/003534-2
สภาพตัวอย่าง/ภาชนะที่บรรจุ สีส้มขุ่น มีตะกอน มีกลิ่นเหม็น/ ขวดพลาสติกปากกว้างขนาด 2 ลิตร จำนวน 1 ขวด, ขวดโลหะหนัก จำนวน 1 ขวด, ขวดพลาสติกขนาด 0.25 ลิตร จำนวน 1 ขวด, ขวดพลาสติก BOD ขนาด 1 ลิตร จำนวน 1 ขวด และขวดแก้วสีชาขนาด 1 ลิตร จำนวน 2 ขวด
ชื่อห้องปฏิบัติการ บริษัท เอส ซี ไอ ีโค เซอร์วิส จำกัด เลขทะเบียน ว-๑๖๙
เจ้าหน้าที่เก็บตัวอย่าง นายมนธรมย์ สมรูป (ทะเบียนเลขที่ ว-๑๖๙-จ-๐๐๓๘)

ผลการวิเคราะห์/ทดสอบตัวอย่างน้ำเสีย

รายการวิเคราะห์/ทดสอบ	ผลการวิเคราะห์/ทดสอบ	หน่วย	วิธีการวิเคราะห์
Flow Rate ^{S, II, III}	48	m ³ /hr	Direct Reading
pH ^{S, II}	1.9	-	APHA 2017, 4500-H ⁺ B
BOD	น้อยกว่า 2.0	mg/L	APHA 2017, 5210 B and 4500 O G
COD	17.8	mg/L	APHA 2017, 5220 B
Total suspended solids	40	mg/L	APHA 2017, 2540 D
Temperature ^S	46	°C	APHA 2017, 2550 B
Total dissolved solids	360	mg/L	APHA 2017, 2540 C
Oil and grease	4.7	mg/L	APHA 2017, 5520 B
Iron ^{II, III}	43.058	mg/L	Based on APHA 2017, 3120 B
Color (at the original pH) ^{II}	น้อยกว่า 5	ADMI	Based on APHA 2017, 2120 F
Color (at pH 7.0) ^{II}	น้อยกว่า 5	ADMI	Based on APHA 2017, 2120 F

วิธีการวิเคราะห์ อ้างอิงตาม : Standard Methods for the Examination of Water and Wastewater, APHA, AWWA, WEF, 23rd edition, 2017

หมายเหตุ :

- II : เป็นรายการนอกขอบข่ายที่ได้รับการรับรองจากสำนักงานมาตรฐานผลิตภัณฑ์อุตสาหกรรม
- III : เป็นรายการนอกขอบข่ายสารมลพิษที่ได้รับการขึ้นทะเบียนกับกรมโรงงานอุตสาหกรรมเลขทะเบียน ว-๑๖๙
- S : วิเคราะห์ที่ภาคสนาม ที่บริเวณปลายท่อ
- การตรวจวัด Color ใน Standard Method ให้วัดค่าสีไว้ 2 กรณี คือ
วัดสีน้ำที่ค่า pH ก่อนปรับและที่ค่า pH ของน้ำเท่ากับ 7 เพราะ pH ของน้ำมีผลต่อค่าสี

ภาพถ่ายจุดตรวจวัด



(รับรองผลเฉพาะตัวอย่างที่ได้อวิเคราะห์/ทดสอบเท่านั้น)

เจ้าหน้าที่ประจำห้องวิเคราะห์
(ผู้ทบทวนรายงานผล)

Uong

(นางสาวชัชชชา สุตรัมย์)

....27..../....09..../....67....

(ทะเบียนเลขที่ ว-๑๖๙-จ-๐๐๒๒)

ผู้ควบคุมห้องวิเคราะห์
(ผู้อนุมัติรายงานผล)

นางสาวกนก

(นางสาวกนก โพธิ์ชนะ)

....27..../....09..../....67....

(ทะเบียนเลขที่ ว-๑๖๙-ค-๐๐๐๖)

ห้ามคัดถ่ายรายงานผลการวิเคราะห์/ทดสอบนี้แต่เพียงบางส่วน โดยไม่ได้รับอนุญาตจากห้องปฏิบัติการฯเป็นลายลักษณ์อักษร

รายงานผลการวิเคราะห์/ทดสอบ**Report No. TREL24/00353-6**

โรงงาน/บริษัท บริษัท เอ็นเอส - สยามยูไนเต็ดสตีล จำกัด
ที่อยู่ เลขที่ 9 ซ.จ5 นิคมอุตสาหกรรมดับบลิวเอชเอตะวันออก (มาบตาพุด) ถ.ปภังกรวิสุทธิ์ อ.เมืองระยอง จ.ระยอง 21150
สถานที่เก็บตัวอย่าง WT1 : บ่อน้ำเสียก่อนเข้าระบบบำบัดน้ำเสียประเภทกรดอ่อน (Weak Acid)
วัน-เวลาที่เก็บตัวอย่าง 06/09/67 (10:28 น.)
พิกัด UTM - **วันที่รับตัวอย่าง** 06/09/67
วันที่วิเคราะห์/ทดสอบ 06 - 12/09/67 **หมายเลขตัวอย่าง** REL24/003534-2
สภาพตัวอย่าง/ภาชนะที่บรรจุ สีส้มขุ่น มีตะกอน มีกลิ่นเหม็น/ ขวดพลาสติก ขนาด 1 ลิตร จำนวน 1 ขวด และขวดพลาสติก ขนาด 130 มิลลิลิตร จำนวน 1 ขวด
เจ้าหน้าที่เก็บตัวอย่าง นายมนโรจน์ สมรูป

ผลการวิเคราะห์/ทดสอบตัวอย่างน้ำเสีย

รายการวิเคราะห์/ทดสอบ	ผลการวิเคราะห์/ทดสอบ	หน่วย	วิธีการวิเคราะห์
Total Kjeldahl Nitrogen (as N) ^{IV}	น้อยกว่า 1.0	mg/L	APHA 2017, 4500-Norg C
Ammonia Nitrogen ^{VI}	0.14	mg/L	Based on APHA 2017, 4500-NH ₃ B, F

TEST REPORT

วิธีการวิเคราะห์ อ้างอิงตาม : Standard Methods for the Examination of Water and Wastewater, APHA, AWWA, WEF, 23rd edition, 2017**หมายเหตุ :**

- IV : วิเคราะห์โดยห้องปฏิบัติการรับเหมาช่วง บริษัท เอแอลเอส แลบลอราทอรี กรุ๊ป (ประเทศไทย) จำกัด ที่ขึ้นทะเบียนกับกรมโรงงานอุตสาหกรรม เลขทะเบียน ว-๒๐๔ และไม่ได้รับการรับรองระบบ ISO/IEC 17025 : 2017
- VI : วิเคราะห์โดยห้องปฏิบัติการรับเหมาช่วง บริษัท เอแอลเอส แลบลอราทอรี กรุ๊ป (ประเทศไทย) จำกัด ที่ไม่ได้ขึ้นทะเบียนกับกรมโรงงานอุตสาหกรรม เลขทะเบียน ว-๒๐๔ และไม่ได้รับการรับรองระบบ ISO/IEC 17025 : 2017

ภาพถ่ายจุดตรวจวัด**(รับรองผลเฉพาะตัวอย่างที่ได้อналиซ์/ทดสอบเท่านั้น)****เจ้าหน้าที่ประจำห้องวิเคราะห์**
(ผู้ทบทวนรายงานผล)

(นางสาวชัชชญา สดรัมย์)

...27.../...09.../...67....

ผู้ควบคุมห้องวิเคราะห์
(ผู้อนุมัติรายงานผล)

(นางสาวกชนิภา โพนชนะ)

...27.../...09.../...67....

ห้ามคัดถ่ายรายงานผลการวิเคราะห์/ทดสอบนี้แต่เพียงบางส่วน โดยไม่ได้รับอนุญาตจากห้องปฏิบัติการเป็นลายลักษณ์อักษร



SCG

Industrial Service and Lab
SCIECO Services Company Limited
 33/2 Moo 3, Banpa, Kaeng Khoi, Saraburi 18110, Thailand
 Environment Telephone: +66 (0) 3627 3099 Fax: +66 (0) 3627 3100
 www.scieco.co.th E-Mail: environmentalmkt@scg.com



รายงานผลการวิเคราะห์/ทดสอบ

Report No. TREL24/00353-6

โรงงาน/บริษัท บริษัท เอ็นเอส - สยามยูไนเต็ดสตีล จำกัด
ที่อยู่ เลขที่ 9 ซ.จ5 นิคมอุตสาหกรรมดับบลิวเอชเอตะวันออก (มาบตาพุด) ถ.ปภังกรวิบูลย์ ต.ห้วยโป่ง อ.เมืองระยอง จ.ระยอง 21150
สถานที่เก็บตัวอย่าง AT4 : บ่อน้ำเสียก่อนเข้าระบบบำบัดน้ำเสียประเภทต่างและน้ำมัน (Alkali and Oily)
วัน-เวลาที่เก็บตัวอย่าง 06/09/67 (10:27 น.)
พิกัด UTM - **วันที่รับตัวอย่าง** 06/09/67
วันที่วิเคราะห์/ทดสอบ 06 - 12/09/67 **หมายเลขตัวอย่าง** REL24/003534-1
สภาพตัวอย่าง/ภาชนะที่บรรจุ สีเทาขุ่น มีตะกอน มีกลิ่นเหม็น/ ขวดพลาสติกปากกว้างขนาด 2 ลิตร จำนวน 1 ขวด, ขวดโลหะหนัก จำนวน 1 ขวด, ขวดพลาสติกขนาด 0.25 ลิตร จำนวน 1 ขวด, ขวดพลาสติก BOD ขนาด 1 ลิตร จำนวน 1 ขวด และขวดแก้วสีชาขนาด 1 ลิตร จำนวน 2 ขวด
ชื่อห้องปฏิบัติการ บริษัท เอส ซี ไอ ลีโศ เซอร์วิสเชส จำกัด เลขทะเบียน ว-๑๖๙
เจ้าหน้าที่เก็บตัวอย่าง นายมนโรจน์ สมรูป (ทะเบียนเลขที่ ว-๑๖๙-จ-๐๐๓๘)

ผลการวิเคราะห์/ทดสอบตัวอย่างน้ำเสีย

รายการวิเคราะห์/ทดสอบ	ผลการวิเคราะห์/ทดสอบ	หน่วย	วิธีการวิเคราะห์
Flow Rate ^{S, II, III}	156	m ³ /hr	Direct Reading
pH ^{S, II}	11.1	-	APHA 2017, 4500-H ⁺ B
BOD	62.6	mg/L	APHA 2017, 5210 B and 4500 O G
COD	336.6	mg/L	APHA 2017, 5220 C
Total suspended solids	124	mg/L	APHA 2017, 2540 D
Temperature ^S	40	°C	APHA 2017, 2550 B
Total dissolved solids	800	mg/L	APHA 2017, 2540 C
Oil and grease ^{II}	161.1	mg/L	APHA 2017, 5520 B
Iron ^{II, III}	5.837	mg/L	Based on APHA 2017, 3120 B
Color (at the original pH) ^{II}	85	ADMI	Based on APHA 2017, 2120 F
Color (at pH 7.0) ^{II}	91	ADMI	Based on APHA 2017, 2120 F

วิธีการวิเคราะห์ อ้างอิงตาม : Standard Methods for the Examination of Water and Wastewater, APHA, AWWA, WEF, 23rd edition, 2017

หมายเหตุ :

- II : เป็นรายการนอกขอบข่ายที่ได้รับการรับรองจากสำนักงานมาตรฐานผลิตภัณฑ์อุตสาหกรรม
- III : เป็นรายการนอกขอบข่ายสารมลพิษที่ได้รับขึ้นทะเบียนกับกรมโรงงานอุตสาหกรรมเลขทะเบียน ว-๑๖๙
- S : วิเคราะห์ที่ภาคสนาม ที่บริเวณปลายก๊อก
- การตรวจวัด Color ใน Standard Method ให้วัดค่าสีไว 2 กรณี คือ
วัดสีน้ำที่ค่า pH ก่อนปรับและที่ค่า pH ของน้ำเท่ากับ 7 เพราะ pH ของน้ำมีผลต่อค่าสี

ภาพถ่ายจุดตรวจวัด



(รับรองผลเฉพาะตัวอย่างที่ได้อวิเคราะห์/ทดสอบเท่านั้น)

เจ้าหน้าที่ประจำห้องวิเคราะห์
(ผู้ทบทวนรายงานผล)

Signature

(นางสาวชัชชชา สุตรัมย์)

....27..../....09..../....67....

(ทะเบียนเลขที่ ว-๑๖๙-จ-๐๐๒๒)

ผู้ควบคุมห้องวิเคราะห์
(ผู้อนุมัติรายงานผล)

Signature

(นางสาวกชณิกา โพนชนะ)

....27..../....09..../....67....

(ทะเบียนเลขที่ ว-๑๖๙-ค-๐๐๐๖)

ห้ามคัดลอกรายงานผลการวิเคราะห์/ทดสอบนี้แต่เพียงบางส่วน โดยไม่ได้รับอนุญาตจากห้องปฏิบัติการฯเป็นลายลักษณ์อักษร

รายงานผลการวิเคราะห์/ทดสอบ

Report No. TREL24/00353-6

โรงงาน/บริษัท	บริษัท เอ็นเอส - สยามยูไนเต็ดสตีล จำกัด		
ที่อยู่	เลขที่ 9 ซ.จ5 นิคมอุตสาหกรรมดับบลิวเอชเอตะวันออก (มาบตาพุด) ถ.ปภังกรสงเคราะห์ราษฎร์ ต.ห้วยโป่ง อ.เมืองระยอง จ.ระยอง 21150		
สถานที่เก็บตัวอย่าง	AT4 : บ่อน้ำเสียก่อนเข้าระบบบำบัดน้ำเสียประเภทต่างและน้ำมัน (Alkali and Oily)		
วัน-เวลาที่เก็บตัวอย่าง	06/09/67 (10:27 น.)		
พิกัด UTM	-	วันที่รับตัวอย่าง	06/09/67
วันที่วิเคราะห์/ทดสอบ	06 - 12/09/67	หมายเลขตัวอย่าง	REL24/003534-1
สภาพตัวอย่าง/ภาชนะที่บรรจุ	สีเทาขุ่น มีตะกอน มีกลิ่นเหม็น/ ขวดพลาสติก ขนาด 1 ลิตร จำนวน 1 ขวด และขวดพลาสติก ขนาด 130 มิลลิลิตร จำนวน 1 ขวด		
เจ้าหน้าที่เก็บตัวอย่าง	นายมนโรจน์ สมรูป		

ผลการวิเคราะห์/ทดสอบตัวอย่างน้ำเสีย

รายการวิเคราะห์/ทดสอบ	ผลการวิเคราะห์/ทดสอบ	หน่วย	วิธีการวิเคราะห์
Total Kjeldahl Nitrogen (as N) ^{IV}	3.4	mg/L	APHA 2017, 4500-Norg C
Ammonia Nitrogen ^{VI}	1.13	mg/L	Based on APHA 2017, 4500-NH ₃ B, F

วิธีการวิเคราะห์ อ้างอิงตาม : Standard Methods for the Examination of Water and Wastewater, APHA, AWWA, WEF, 23rd edition, 2017

หมายเหตุ :

- IV : วิเคราะห์โดยห้องปฏิบัติการรับเหมาช่วง บริษัท เอแอลเอส แลบบอราทอรี กรุ๊ป (ประเทศไทย) จำกัด ที่ขึ้นทะเบียนกับกรมโรงงานอุตสาหกรรม เลขทะเบียน ว-๒๐๔ และไม่ได้รับการรับรองระบบ ISO/IEC 17025 : 2017
- VI : วิเคราะห์โดยห้องปฏิบัติการรับเหมาช่วง บริษัท เอแอลเอส แลบบอราทอรี กรุ๊ป (ประเทศไทย) จำกัด ที่ไม่ได้ขึ้นทะเบียนกับกรมโรงงานอุตสาหกรรม เลขทะเบียน ว-๒๐๔ และไม่ได้รับการรับรองระบบ ISO/IEC 17025 : 2017

ภาพถ่ายจุดตรวจวัด



(รับรองผลเฉพาะตัวอย่างที่ได้วิเคราะห์/ทดสอบเท่านั้น)

เจ้าหน้าที่ประจำห้องวิเคราะห์
(ผู้ทบทวนรายงานผล)

[Signature]

(นางสาวชัชชชา สดรัมย์)

...27.../...09.../...67....

ผู้ควบคุมห้องวิเคราะห์
(ผู้อนุมัติรายงานผล)

[Signature]

(นางสาวกชนิภา โพนชนะ)

...27.../...09.../...67....

ห้ามคัดลอกรายงานผลการวิเคราะห์/ทดสอบนี้แต่เพียงบางส่วน โดยไม่ได้รับอนุญาตจากห้องปฏิบัติการเป็นลายลักษณ์อักษร



SCG

Industrial Service and Lab
SCIECO Services Company Limited
 33/2 Moo 3, Banpa, Kaeng Khoi, Saraburi 18110, Thailand
 Environment Telephone: +66 (0) 3627 3099 Fax: +66 (0) 3627 3100
 www.scieco.co.th E-Mail: environmentalmkt@scg.com



รายงานผลการวิเคราะห์/ทดสอบ

Report No. TREL24/00353-6

โรงงาน/บริษัท บริษัท เอ็นเอส - สยามยูไนเต็ดสตีล จำกัด
ที่อยู่ เลขที่ 9 ซ.จัส นิคมอุตสาหกรรมดับบลิวเอชเอตะวันออก (มาบตาพุด) ถ.ปภังกรวิบูลย์ ต.ห้วยโป่ง อ.เมืองระยอง จ.ระยอง 21150
สถานที่เก็บตัวอย่าง ET1 : บ่อตรวจสอบคุณภาพน้ำเสีย (Inspection Pit)
วัน-เวลาที่เก็บตัวอย่าง 06/09/67 (10:09 น.)
พิกัด UTM - **วันที่รับตัวอย่าง** 06/09/67
วันที่วิเคราะห์/ทดสอบ 06 - 12/09/67 **หมายเลขตัวอย่าง** REL24/003534-3
สภาพตัวอย่าง/ภาชนะที่บรรจุ สีเหลืองอ่อนใส มีตะกอน / ขวดพลาสติกปากกว้างขนาด 2 ลิตร จำนวน 1 ขวด, ขวดพลาสติกขนาด 0.25 ลิตร จำนวน 1 ขวด, ขวดพลาสติก BOD ขนาด 1 ลิตร จำนวน 1 ขวด, ขวดโลหะหนัก จำนวน 1 ขวด และขวดแก้วสีชาขนาด 1 ลิตร จำนวน 2 ขวด
ชื่อห้องปฏิบัติการ บริษัท เอส ซี ไอ ลีโอดี เซอร์วิส เซล จำกัด เลขทะเบียน ว-๑๖๙
เจ้าหน้าที่เก็บตัวอย่าง นายมนิรมย์ สมรูป (ทะเบียนเลขที่ ว-๑๖๙-จ-๐๐๓๘)

ผลการวิเคราะห์/ทดสอบตัวอย่างน้ำเสีย

รายการวิเคราะห์/ทดสอบ	ผลการวิเคราะห์/ทดสอบ	ค่ามาตรฐาน	หน่วย	วิธีการวิเคราะห์
Flow Rate ^{S, II, III}	168	ไม่กำหนด	m ³ /hr	Direct Reading
pH ^S	6.7	5.5 - 9.0	-	APHA 2017, 4500-H ⁺ B
BOD	2.8	ไม่มากกว่า 500	mg/L	APHA 2017, 5210 B and 4500 O G
COD	15.8	ไม่มากกว่า 750	mg/L	APHA 2017, 5220 B
Total suspended solids	9	ไม่มากกว่า 200	mg/L	APHA 2017, 2540 D
Temperature ^S	34	ไม่มากกว่า 45	°C	APHA 2017, 2550 B
Total dissolved solids	396	ไม่มากกว่า 3,000	mg/L	APHA 2017, 2540 C
Oil and grease	น้อยกว่า 2.0	ไม่มากกว่า 10	mg/L	APHA 2017, 5520 B
Iron ^{II, III}	0.184	ไม่มากกว่า 10	mg/L	Based on APHA 2017, 3120 B
Color (at the original pH) ^{II}	น้อยกว่า 5	ไม่มากกว่า 600	ADMI	Based on APHA 2017, 2120 F
Color (at pH 7.0) ^{II}	น้อยกว่า 5	ไม่มากกว่า 600	ADMI	Based on APHA 2017, 2120 F

วิธีการวิเคราะห์ อ้างอิงตาม : Standard Methods for the Examination of Water and Wastewater, APHA, AWWA, WEF, 23rd edition, 2017

หมายเหตุ :

- มาตรฐาน : ประกาศการนิคมอุตสาหกรรมแห่งประเทศไทยที่ 029/2567 เรื่อง กำหนดมาตรฐานทั่วไปในการระบายน้ำเสียลงสู่ระบบบำบัดน้ำเสียส่วนกลางในนิคมอุตสาหกรรม ลงวันที่ 19 เมษายน พ.ศ. 2567
- II : เป็นรายการนอกขอบข่ายที่ได้รับการรับรองจากสำนักงานมาตรฐานผลิตภัณฑ์อุตสาหกรรม
- III : เป็นรายการนอกขอบข่ายสารมลพิษที่ได้รับขึ้นทะเบียนกับกรมโรงงานอุตสาหกรรม เลขทะเบียน ว-๑๖๙
- S : วิเคราะห์ที่ภาคสนาม ที่บริเวณบ่อกักน้ำ
- การตรวจวัด Color ใน Standard Method ให้วัดค่าสีไว้ 2 กรณี คือ
 วัดสีน้ำที่ค่า pH ก่อนปรับและที่ค่า pH ของน้ำเท่ากับ 7 เพราะ pH ของน้ำมีผลต่อค่าสี

ภาพถ่ายจุดตรวจวัด



(รับรองผลเฉพาะตัวอย่างที่ได้อวิเคราะห์/ทดสอบเท่านั้น)

เจ้าหน้าที่ประจำห้องวิเคราะห์
(ผู้ทบทวนรายงานผล)

Signature

(นางสาวชัชชชา สุตรัมย์)

....27..../....09..../....67....

(ทะเบียนเลขที่ ว-๑๖๙-จ-๐๐๒๒)

ผู้ควบคุมห้องวิเคราะห์
(ผู้อนุมัติรายงานผล)

Signature

(นางสาวกชณิกา โพนชนะ)

....27..../....09..../....67....

(ทะเบียนเลขที่ ว-๑๖๙-ค-๐๐๐๖)

ห้ามคัดลอกหรือเผยแพร่รายงานผลการวิเคราะห์/ทดสอบนี้แต่เพียงบางส่วน โดยไม่ได้รับอนุญาตจากห้องปฏิบัติการฯ เป็นลายลักษณ์อักษร

รายงานผลการวิเคราะห์/ทดสอบ

Report No. TREL24/00353-6

โรงงาน/บริษัท บริษัท เอ็นเอส - สยามยูไนเต็ดสตีล จำกัด
ที่อยู่ เลขที่ 9 ซ.จัส นิคมอุตสาหกรรมดับบลิวเอชเอตะวันออก (มาบตาพุด) ถ.ปภังกรสงเคราะห์ราษฎร์ ต.ห้วยโป่ง อ.เมืองระยอง จ.ระยอง 21150
สถานที่เก็บตัวอย่าง ET1 : บ่อตรวจสอบคุณภาพน้ำเสีย (Inspection Pit)
วัน-เวลาที่เก็บตัวอย่าง 06/09/67 (10:09 น.)
พิกัด UTM - **วันที่รับตัวอย่าง** 06/09/67
วันที่วิเคราะห์/ทดสอบ 06 - 12/09/67 **หมายเลขตัวอย่าง** REL24/003534-3
สภาพตัวอย่าง/ภาชนะที่บรรจุ สีเหลืองอ่อนใส มีตะกอน / ขวดพลาสติก ขนาด 1 ลิตร จำนวน 1 ขวด และขวดพลาสติก ขนาด 130 มิลลิลิตร จำนวน 1 ขวด
เจ้าหน้าที่เก็บตัวอย่าง นายมนโณรมย์ สมรูป

ผลการวิเคราะห์/ทดสอบตัวอย่างน้ำเสีย

รายการวิเคราะห์/ทดสอบ	ผลการวิเคราะห์/ทดสอบ	ค่ามาตรฐาน	หน่วย	วิธีการวิเคราะห์
Total Kjeldahl Nitrogen (as N) ^{IV}	น้อยกว่า 1.0	ไม่มากกว่า 100	mg/L	APHA 2017, 4500-Norg C
Ammonia Nitrogen ^{VI}	0.16	ไม่กำหนด	mg/L	Based on APHA 2017, 4500-NH ₃ B, F.

TEST REPORT

วิธีการวิเคราะห์ อ้างอิงตาม : Standard Methods for the Examination of Water and Wastewater, APHA, AWWA, WEF, 23rd edition, 2017

หมายเหตุ :

- มาตรฐาน : ประกาศการนิคมอุตสาหกรรมแห่งประเทศไทยที่ 029/2567 เรื่อง กำหนดมาตรฐานทั่วไปในการระบายน้ำเสียลงสู่ระบบบำบัดน้ำเสียส่วนกลางในนิคมอุตสาหกรรม ลงวันที่ 19 เมษายน พ.ศ. 2567
- IV : วิเคราะห์โดยห้องปฏิบัติการรับเหมาช่วง บริษัท เอแอลเอส แลบบอราทอรี กรุ๊ป (ประเทศไทย) จำกัด ที่ขึ้นทะเบียนกับกรมโรงงานอุตสาหกรรม เลขทะเบียน ว-๒๐๔ และไม่ได้รับการรับรองระบบ ISO/IEC 17025 : 2017
- VI : วิเคราะห์โดยห้องปฏิบัติการรับเหมาช่วง บริษัท เอแอลเอส แลบบอราทอรี กรุ๊ป (ประเทศไทย) จำกัด ที่ไม่ได้ขึ้นทะเบียนกับกรมโรงงานอุตสาหกรรม เลขทะเบียน ว-๒๐๔ และไม่ได้รับการรับรองระบบ ISO/IEC 17025 : 2017

ภาพถ่ายจุดตรวจวัด



(รับรองผลเฉพาะตัวอย่างที่ได้อวิเคราะห์/ทดสอบเท่านั้น)

เจ้าหน้าที่ประจำห้องวิเคราะห์
(ผู้ทบทวนรายงานผล)

[Signature]

(นางสาวรัชชชชา สดรัมย์)
...27.../...09.../...67....

ผู้ควบคุมห้องวิเคราะห์
(ผู้อนุมัติรายงานผล)

[Signature]

(นางสาวกชนิภา โพนชนะ)
...27.../...09.../...67....

ห้ามคัดถ่ายรายงานผลการวิเคราะห์/ทดสอบนี้แต่เพียงบางส่วน โดยไม่ได้รับอนุญาตจากห้องปฏิบัติการเป็นลายลักษณ์อักษร



SCG

Industrial Service and Lab
SCIECO Services Company Limited
 33/2 Moo 3, Banpa, Kaeng Khoi, Saraburi 18110, Thailand
 Environment Telephone: +66 (0) 3627 3099 Fax: +66 (0) 3627 3100
 www.scieco.co.th E-Mail: environmentalmkt@scg.com



รายงานผลการวิเคราะห์/ทดสอบ

Report No. TREL24/00353-7

โรงงาน/บริษัท บริษัท เอ็นเอส - สยามยูไนเต็ดสตีล จำกัด
ที่อยู่ เลขที่ 9 ซ.จัส นิคมอุตสาหกรรมดับบลิวเอชเอตะวันออก (มาบตาพุด) ถ.ปภังกรวิบูลย์ ต.ห้วยโป่ง อ.เมืองระยอง จ.ระยอง 21150
สถานที่เก็บตัวอย่าง WT1 : บ่อน้ำเสียก่อนเข้าระบบบำบัดน้ำเสียประเภทกรดอ่อน (Weak Acid)
วัน-เวลาที่เก็บตัวอย่าง 07/10/67 (11:02 น.)
พิกัด UTM - **วันที่รับตัวอย่าง** 08/10/67
วันที่วิเคราะห์/ทดสอบ 07 - 15/10/67 **หมายเลขตัวอย่าง** REL24/003993-4
สภาพตัวอย่าง/ภาชนะที่บรรจุ สีส้มขุ่น มีตะกอน มีกลิ่นเหม็น/ ขวดพลาสติกปากกว้างขนาด 2 ลิตร จำนวน 1 ขวด, ขวดโลหะหนัก จำนวน 1 ขวด, ขวดพลาสติกขนาด 0.25 ลิตร จำนวน 1 ขวด, ขวดพลาสติก BOD ขนาด 1 ลิตร จำนวน 1 ขวด และขวดแก้วสีชาขนาด 1 ลิตร จำนวน 2 ขวด
ชื่อห้องปฏิบัติการ บริษัท เอส ซี ไอ ไลฟ์ เซอร์วิส จำกัด เลขทะเบียน ว-๑๖๙
เจ้าหน้าที่เก็บตัวอย่าง นายวิทยา เจริญร่าง (ทะเบียนเลขที่ ว-๑๖๙-จ-๐๐๕๐)

ผลการวิเคราะห์/ทดสอบตัวอย่างน้ำเสีย

รายการวิเคราะห์/ทดสอบ	ผลการวิเคราะห์/ทดสอบ	หน่วย	วิธีการวิเคราะห์
Flow Rate ^{S, II, III}	45	m ³ /hr	Direct Reading
pH ^{II}	2.0	-	APHA 2017, 4500-H ⁺ B
BOD	น้อยกว่า 2.0	mg/L	APHA 2017, 5210 B and 4500 O G
COD	13.5	mg/L	APHA 2017, 5220 B
Total suspended solids	59	mg/L	APHA 2017, 2540 D
Temperature ^S	45	°C	APHA 2017, 2550 B
Total dissolved solids	468	mg/L	APHA 2017, 2540 C
Oil and grease	น้อยกว่า 2.0	mg/L	APHA 2017, 5520 B
Iron ^{II, III}	86.911	mg/L	Based on APHA 2017, 3120 B
Color (at the original pH) ^{II}	7	ADMI	Based on APHA 2017, 2120 F
Color (at pH 7.0) ^{II}	น้อยกว่า 5	ADMI	Based on APHA 2017, 2120 F

วิธีการวิเคราะห์ อ้างอิงตาม : Standard Methods for the Examination of Water and Wastewater, APHA, AWWA, WEF, 23rd edition, 2017

หมายเหตุ :

- II : เป็นรายการนอกขอบข่ายที่ได้รับการรับรองจากสำนักงานมาตรฐานผลิตภัณฑ์อุตสาหกรรม
- III : เป็นรายการนอกขอบข่ายสารมลพิษที่ได้รับขึ้นทะเบียนกับกรมโรงงานอุตสาหกรรมเลขทะเบียน ว-๑๖๙
- S : วิเคราะห์ที่ภาคสนาม ที่บริเวณปลายท่อ
- การตรวจวัด Color ใน Standard Method ให้วัดค่าสีไว้ 2 กรณี คือ
วัดสีน้ำที่ค่า pH ก่อนปรับและที่ค่า pH ของน้ำเท่ากับ 7 เพราะ pH ของน้ำมีผลต่อค่าสี

ภาพถ่ายจุดตรวจวัด



(รับรองผลเฉพาะตัวอย่างที่ได้วิเคราะห์/ทดสอบเท่านั้น)

เจ้าหน้าที่ประจำห้องวิเคราะห์
 (ผู้ทบทวนรายงานผล)

(นางสาวชัชชชา สุตรัมย์)

....12..../....11..../....67....

(ทะเบียนเลขที่ ว-๑๖๙-จ-๐๐๒๒)

ผู้ควบคุมห้องวิเคราะห์
 (ผู้อนุมัติรายงานผล)

(นางสาวกชณิกา โพนชนะ)

....12..../....11..../....67....

(ทะเบียนเลขที่ ว-๑๖๙-ค-๐๐๐๖)

ห้ามคัดถ่ายรายงานผลการวิเคราะห์/ทดสอบนี้แต่เพียงบางส่วน โดยไม่ได้รับอนุญาตจากห้องปฏิบัติการฯเป็นลายลักษณ์อักษร

รายงานผลการวิเคราะห์/ทดสอบ

Report No. TREL24/00353-7

โรงงาน/บริษัท บริษัท เอ็นเอส - สยามยูไนเต็ดสตีล จำกัด
ที่อยู่ เลขที่ 9 ซ.จ5 นิคมอุตสาหกรรมดับบลิวเอชเอตะวันออก (มาบตาพุด) ถ.ปภังกรวิบูลย์ ต.ห้วยโป่ง อ.เมืองระยอง จ.ระยอง 21150
สถานที่เก็บตัวอย่าง WT1 : บ่อน้ำเสียก่อนเข้าระบบบำบัดน้ำเสียประเภทกรดอ่อน (Weak Acid)
วัน-เวลาที่เก็บตัวอย่าง 07/10/67 (11:02 น.)
พิกัด UTM - **วันที่รับตัวอย่าง** 08/10/67
วันที่วิเคราะห์/ทดสอบ 07 - 15/10/67 **หมายเลขตัวอย่าง** REL24/003993-4
สภาพตัวอย่าง/ภาชนะที่บรรจุ สีส้มขุ่น มีตะกอน มีกลิ่นเหม็น/ ขวดพลาสติก ขนาด 1 ลิตร จำนวน 1 ขวด และขวดพลาสติก ขนาด 130 มิลลิลิตร จำนวน 1 ขวด
เจ้าหน้าที่เก็บตัวอย่าง นายวิทยา เจริญร่าง

ผลการวิเคราะห์/ทดสอบตัวอย่างน้ำเสีย

รายการวิเคราะห์/ทดสอบ	ผลการวิเคราะห์/ทดสอบ	หน่วย	วิธีการวิเคราะห์
Total Kjeldahl Nitrogen (as N) ^{IV}	น้อยกว่า 1.0	mg/L	APHA 2023, 4500-Norg C
Ammonia Nitrogen ^{VI}	0.09	mg/L	Based on APHA 2023, 4500-NH ₃ B, F

TEST REPORT

วิธีการวิเคราะห์ อ้างอิงตาม : Standard Methods for the Examination of Water and Wastewater, APHA, AWWA, WEF, 24th edition, 2023

หมายเหตุ :

- IV : วิเคราะห์โดยห้องปฏิบัติการรับเหมาช่วง บริษัท เอแอลเอส แลบลอราทอรี กรุ๊ป (ประเทศไทย) จำกัด ที่ขึ้นทะเบียนกับกรมโรงงานอุตสาหกรรม เลขทะเบียน ว-๒๐๐๔ และไม่ได้รับการรับรองระบบ ISO/IEC 17025 : 2017
- VI : วิเคราะห์โดยห้องปฏิบัติการรับเหมาช่วง บริษัท เอแอลเอส แลบลอราทอรี กรุ๊ป (ประเทศไทย) จำกัด ที่ไม่ได้ขึ้นทะเบียนกับกรมโรงงานอุตสาหกรรม เลขทะเบียน ว-๒๐๐๔ และไม่ได้รับการรับรองระบบ ISO/IEC 17025 : 2017

ภาพถ่ายจุดตรวจวัด



(รับรองผลเฉพาะตัวอย่างที่ได้วิเคราะห์/ทดสอบเท่านั้น)

เจ้าหน้าที่ประจำห้องวิเคราะห์
 (ผู้ทบทวนรายงานผล)

[Signature]

(นางสาวชัชชชา สดรัมย์)

...12.../...11.../...67....

ผู้ควบคุมห้องวิเคราะห์
 (ผู้อนุมัติรายงานผล)

[Signature]

(นางสาวกชนิภา โพนชนะ)

...12.../...11.../...67....

ห้ามคัดถ่ายรายงานผลการวิเคราะห์/ทดสอบนี้แต่เพียงบางส่วน โดยไม่ได้รับอนุญาตจากห้องปฏิบัติการเป็นลายลักษณ์อักษร



SCG

Industrial Service and Lab
SCIECO Services Company Limited
 33/2 Moo 3, Banpa, Kaeng Khoi, Saraburi 18110, Thailand
 Environment Telephone: +66 (0) 3627 3099 Fax: +66 (0) 3627 3100
 www.scieco.co.th E-Mail: environmentalmkt@scg.com



รายงานผลการวิเคราะห์/ทดสอบ

Report No. TREL24/00353-7

โรงงาน/บริษัท บริษัท เอ็นเอส - สยามยูไนเต็ดสตีล จำกัด
ที่อยู่ เลขที่ 9 ซ.จ5 นิคมอุตสาหกรรมดับบลิวเอชเอตะวันออก (มาบตาพุด) ถ.ปภังกรวิบูลย์ ต.ห้วยโป่ง อ.เมืองระยอง จ.ระยอง 21150
สถานที่เก็บตัวอย่าง AT4 : บ่อน้ำเสียก่อนเข้าระบบบำบัดน้ำเสียประเภทต่างและน้ำมัน (Alkali and Oily)
วัน-เวลาที่เก็บตัวอย่าง 07/10/67 (11:03 น.)
พิกัด UTM - **วันที่รับตัวอย่าง** 08/10/67
วันที่วิเคราะห์/ทดสอบ 07 - 15/10/67 **หมายเลขตัวอย่าง** REL24/003993-3
สภาพตัวอย่าง/ภาชนะที่บรรจุ สีเทาขุ่น มีตะกอน มีกลิ่นเหม็น/ ขวดพลาสติกปากกว้างขนาด 2 ลิตร จำนวน 1 ขวด, ขวดพลาสติกขนาด 0.25 ลิตร จำนวน 1 ขวด, ขวดพลาสติก BOD ขนาด 1 ลิตร จำนวน 1 ขวด, ขวดโลหะหนัก จำนวน 1 ขวด และขวดแก้วสีชาขนาด 1 ลิตร จำนวน 2 ขวด
ชื่อห้องปฏิบัติการ บริษัท เอส ซี ไอ ลีโอดี เซอร์วิสเชส จำกัด เลขทะเบียน ว-๑๖๙
เจ้าหน้าที่เก็บตัวอย่าง นายวิทยา เจริญร่าง (ทะเบียนเลขที่ ว-๑๖๙-จ-๐๐๕๐)

ผลการวิเคราะห์/ทดสอบตัวอย่างน้ำเสีย

รายการวิเคราะห์/ทดสอบ	ผลการวิเคราะห์/ทดสอบ	หน่วย	วิธีการวิเคราะห์
Flow Rate ^{S, II, III}	143	m ³ /hr	Direct Reading
pH ^{S, II}	11.5	-	APHA 2017, 4500-H ⁺ B
BOD	129.3	mg/L	APHA 2017, 5210 B and 4500 O G
COD	341.3	mg/L	APHA 2017, 5220 C
Total suspended solids	100	mg/L	APHA 2017, 2540 D
Temperature ^S	42	°C	APHA 2017, 2550 B
Total dissolved solids ^{II}	1,248	mg/L	APHA 2017, 2540 C
Oil and grease	76.3	mg/L	APHA 2017, 5520 B
Iron ^{II, III}	9.661	mg/L	Based on APHA 2017, 3120 B
Color (at the original pH) ^{II}	111	ADMI	Based on APHA 2017, 2120 F
Color (at pH 7.0) ^{II}	122	ADMI	Based on APHA 2017, 2120 F

วิธีการวิเคราะห์ อ้างอิงตาม : Standard Methods for the Examination of Water and Wastewater, APHA, AWWA, WEF, 23rd edition, 2017

หมายเหตุ :

- II : เป็นรายการนอกขอบข่ายที่ได้รับการรับรองจากสำนักงานมาตรฐานผลิตภัณฑ์อุตสาหกรรม
- III : เป็นรายการนอกขอบข่ายสารมลพิษที่ได้รับขึ้นทะเบียนกับกรมโรงงานอุตสาหกรรมเลขทะเบียน ว-๑๖๙
- S : วิเคราะห์ที่ภาคสนาม ที่บริเวณปลายก๊อก
- การตรวจวัด Color ใน Standard Method ให้วัดค่าสีไว้ 2 กรณี คือ
วัดสีน้ำที่ค่า pH ก่อนปรับและที่ค่า pH ของน้ำเท่ากับ 7 เพราะ pH ของน้ำมีผลต่อค่าสี

ภาพถ่ายจุดตรวจวัด



(รับรองผลเฉพาะตัวอย่างที่ได้วิเคราะห์/ทดสอบเท่านั้น)

เจ้าหน้าที่ประจำห้องวิเคราะห์
 (ผู้ทบทวนรายงานผล)

(นางสาวชัชชชา สุตรัมย์)

....12..../....11..../....67....

(ทะเบียนเลขที่ ว-๑๖๙-จ-๐๐๒๒)

ผู้ควบคุมห้องวิเคราะห์
 (ผู้อนุมัติรายงานผล)

(นางสาวกชณิกา โพนชนะ)

....12..../....11..../....67....

(ทะเบียนเลขที่ ว-๑๖๙-ค-๐๐๐๖)

ห้ามคัดลอกรายงานผลการวิเคราะห์/ทดสอบนี้แต่เพียงบางส่วน โดยไม่ได้รับอนุญาตจากห้องปฏิบัติการฯเป็นลายลักษณ์อักษร

รายงานผลการวิเคราะห์/ทดสอบ

Report No. TREL24/00353-7

โรงงาน/บริษัท บริษัท เอ็นเอส - สยามยูไนเต็ดสตีล จำกัด
ที่อยู่ เลขที่ 9 ซ.จัส นิคมอุตสาหกรรมดับบลิวเอชเอตะวันออก (มาบตาพุด) ถ.ปภังกรวิสุทธิ์ระยอง ด.ห้วยโป่ง อ.เมืองระยอง จ.ระยอง 21150
สถานที่เก็บตัวอย่าง AT4 : บ่อน้ำเสียก่อนเข้าระบบบำบัดน้ำเสียประเภทต่างและน้ำมัน (Alkali and Oily)
วัน-เวลาที่เก็บตัวอย่าง 07/10/67 (11:03 น.)
พิกัด UTM - **วันที่รับตัวอย่าง** 08/10/67
วันที่วิเคราะห์/ทดสอบ 07 - 15/10/67 **หมายเลขตัวอย่าง** REL24/003993-3
สภาพตัวอย่าง/ภาชนะที่บรรจุ สีเทาขุ่น มีตะกอน มีกลิ่นเหม็น/ ขวดพลาสติก ขนาด 1 ลิตร จำนวน 1 ขวด และขวดพลาสติก ขนาด 130 มิลลิลิตร จำนวน 1 ขวด
เจ้าหน้าที่เก็บตัวอย่าง นายวิทยา เจริญร่าง

ผลการวิเคราะห์/ทดสอบตัวอย่างน้ำเสีย

รายการวิเคราะห์/ทดสอบ	ผลการวิเคราะห์/ทดสอบ	หน่วย	วิธีการวิเคราะห์
Total Kjeldahl Nitrogen (as N) ^{IV}	1.4	mg/L	APHA 2023, 4500-Norg C
Ammonia Nitrogen ^{VI}	0.84	mg/L	Based on APHA 2023, 4500-NH ₃ B, F

TEST REPORT

วิธีการวิเคราะห์ อ้างอิงตาม : Standard Methods for the Examination of Water and Wastewater, APHA, AWWA, WEF, 24th edition, 2023

หมายเหตุ :

- IV : วิเคราะห์โดยห้องปฏิบัติการรับเหมาช่วง บริษัท เอแอลเอส แลบบอราทอรี กรุ๊ป (ประเทศไทย) จำกัด ที่ขึ้นทะเบียนกับกรมโรงงานอุตสาหกรรม เลขทะเบียน ว-๒๐๔ และไม่ได้รับการรับรองระบบ ISO/IEC 17025 : 2017
- VI : วิเคราะห์โดยห้องปฏิบัติการรับเหมาช่วง บริษัท เอแอลเอส แลบบอราทอรี กรุ๊ป (ประเทศไทย) จำกัด ที่ไม่ได้ขึ้นทะเบียนกับกรมโรงงานอุตสาหกรรม เลขทะเบียน ว-๒๐๔ และไม่ได้รับการรับรองระบบ ISO/IEC 17025 : 2017

ภาพถ่ายจุดตรวจวัด

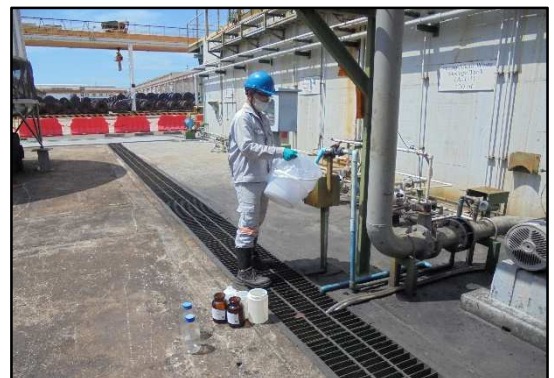

(รับรองผลเฉพาะตัวอย่างที่ได้อวิเคราะห์/ทดสอบเท่านั้น)

เจ้าหน้าที่ประจำห้องวิเคราะห์
(ผู้ทบทวนรายงานผล)

Signature

(นางสาวชัชชชา สดรัมย์)

...12.../...11.../...67....

ผู้ควบคุมห้องวิเคราะห์
(ผู้อนุมัติรายงานผล)

Signature

(นางสาวกชนิภา โพนชนะ)

...12.../...11.../...67....

ห้ามคัดถ่ายรายงานผลการวิเคราะห์/ทดสอบนี้แต่เพียงบางส่วน โดยไม่ได้รับอนุญาตจากห้องปฏิบัติการเป็นลายลักษณ์อักษร



SCG

Industrial Service and Lab
SCIECO Services Company Limited
 33/2 Moo 3, Banpa, Kaeng Khoi, Saraburi 18110, Thailand
 Environment Telephone: +66 (0) 3627 3099 Fax: +66 (0) 3627 3100
 www.scieco.co.th E-Mail: environmentalmkt@scg.com



รายงานผลการวิเคราะห์/ทดสอบ

Report No. TREL24/00353-7

โรงงาน/บริษัท บริษัท เอ็นเอส - สยามยูไนเต็ดสตีล จำกัด
ที่อยู่ เลขที่ 9 ซ.จัส นิคมอุตสาหกรรมดับบลิวเอชเอตะวันออก (มาบตาพุด) ถ.ปภังกรวิบูลย์ ต.ห้วยโป่ง อ.เมืองระยอง จ.ระยอง 21150
สถานที่เก็บตัวอย่าง ET1 : บ่อตรวจสอบคุณภาพน้ำเสีย (Inspection Pit)
วัน-เวลาที่เก็บตัวอย่าง 07/10/67 (10:30 น.)
พิกัด UTM - **วันที่รับตัวอย่าง** 08/10/67
วันที่วิเคราะห์/ทดสอบ 07 - 15/10/67 **หมายเลขตัวอย่าง** REL24/003993-5
สภาพตัวอย่าง/ภาชนะที่บรรจุ สีเหลืองอ่อน ขุ่น มีตะกอน มีกลิ่นเหม็นเล็กน้อย/ ขวดพลาสติกปากกว้างขนาด 2 ลิตร จำนวน 1 ขวด, ขวดพลาสติกขนาด 0.25 ลิตร จำนวน 1 ขวด, ขวดพลาสติก BOD ขนาด 1 ลิตร จำนวน 1 ขวด, ขวดโลหะหนัก จำนวน 1 ขวด และขวดแก้วสีชาขนาด 1 ลิตร จำนวน 2 ขวด
ชื่อห้องปฏิบัติการ บริษัท เอส ซี ไอ ลีโอดี เซอร์วิสเชส จำกัด เลขทะเบียน ว-๑๖๙
เจ้าหน้าที่เก็บตัวอย่าง นายวิทยา เจริญร่าง (ทะเบียนเลขที่ ว-๑๖๙-จ-๐๐๕๐)

ผลการวิเคราะห์/ทดสอบตัวอย่างน้ำเสีย

รายการวิเคราะห์/ทดสอบ	ผลการวิเคราะห์/ทดสอบ	ค่ามาตรฐาน	หน่วย	วิธีการวิเคราะห์
Flow Rate ^{S, II, III}	147	ไม่กำหนด	m ³ /hr	Direct Reading
pH ^S	6.9	5.5 - 9.0	-	APHA 2017, 4500-H ⁺ B
BOD	8.3	ไม่มากกว่า 500	mg/L	APHA 2017, 5210 B and 4500 O G
COD	32.5	ไม่มากกว่า 750	mg/L	APHA 2017, 5220 B
Total suspended solids	12	ไม่มากกว่า 200	mg/L	APHA 2017, 2540 D
Temperature ^S	33	ไม่มากกว่า 45	°C	APHA 2017, 2550 B
Total dissolved solids	480	ไม่มากกว่า 3,000	mg/L	APHA 2017, 2540 C
Oil and grease	น้อยกว่า 2.0	ไม่มากกว่า 10	mg/L	APHA 2017, 5520 B
Iron ^{II, III}	0.632	ไม่มากกว่า 10	mg/L	Based on APHA 2017, 3120 B
Color (at the original pH) ^{II}	6	ไม่มากกว่า 600	ADMI	Based on APHA 2017, 2120 F
Color (at pH 7.0) ^{II}	6	ไม่มากกว่า 600	ADMI	Based on APHA 2017, 2120 F

วิธีการวิเคราะห์ อ้างอิงตาม : Standard Methods for the Examination of Water and Wastewater, APHA, AWWA, WEF, 23rd edition, 2017

หมายเหตุ :

- มาตรฐาน : ประกาศการนิคมอุตสาหกรรมแห่งประเทศไทยที่ 029/2567 เรื่อง กำหนดมาตรฐานทั่วไปในการระบายน้ำเสียลงสู่ระบบบำบัดน้ำเสียส่วนกลางในนิคมอุตสาหกรรม ลงวันที่ 19 เมษายน พ.ศ. 2567
- II : เป็นรายการนอกขอบข่ายที่ได้รับการรับรองจากสำนักงานมาตรฐานผลิตภัณฑ์อุตสาหกรรม
- III : เป็นรายการนอกขอบข่ายสารมลพิษที่ได้รับขึ้นทะเบียนกับกรมโรงงานอุตสาหกรรม เลขทะเบียน ว-๑๖๙
- S : วิเคราะห์ที่ภาคสนาม ที่บริเวณบ่อพักน้ำ
- การตรวจวัด Color ใน Standard Method ให้วัดค่าสีไว้ 2 กรณี คือ
 วัดสีน้ำที่ค่า pH ก่อนปรับและที่ค่า pH ของน้ำเท่ากับ 7 เพราะ pH ของน้ำมีผลต่อค่าสี

ภาพถ่ายจุดตรวจวัด



(รับรองผลเฉพาะตัวอย่างที่ได้อวิเคราะห์/ทดสอบเท่านั้น)

เจ้าหน้าที่ประจำห้องวิเคราะห์
(ผู้ทบทวนรายงานผล)

Uong

(นางสาวชัชชชา สุตรัมย์)

....12..../....11..../....67....

(ทะเบียนเลขที่ ว-๑๖๙-จ-๐๐๒๒)

ผู้ควบคุมห้องวิเคราะห์
(ผู้อนุมัติรายงานผล)

นางสาวกชณิศา

(นางสาวกชณิศา โพนชนะ)

....12..../....11..../....67....

(ทะเบียนเลขที่ ว-๑๖๙-ค-๐๐๐๖)

ห้ามคัดลอกหรือเผยแพร่รายงานผลการวิเคราะห์/ทดสอบนี้แต่เพียงบางส่วน โดยไม่ได้รับอนุญาตจากห้องปฏิบัติการฯเป็นลายลักษณ์อักษร

รายงานผลการวิเคราะห์/ทดสอบ

Report No. TREL24/00353-7

โรงงาน/บริษัท บริษัท เอ็นเอส - สยามยูไนเต็ดสตีล จำกัด
ที่อยู่ เลขที่ 9 ซ.จัส นิคมอุตสาหกรรมดับบลิวเอชเอตะวันออก (มาบตาพุด) ถ.ปภังกรสงเคราะห์ราษฎร์ ต.ห้วยโป่ง อ.เมืองระยอง จ.ระยอง 21150
สถานที่เก็บตัวอย่าง ET1 : บ่อตรวจสอบคุณภาพน้ำเสีย (Inspection Pit)
วัน-เวลาที่เก็บตัวอย่าง 07/10/67 (10:30 น.)
พิกัด UTM - **วันที่รับตัวอย่าง** 08/10/67
วันที่วิเคราะห์/ทดสอบ 07 - 15/10/67 **หมายเลขตัวอย่าง** REL24/003993-5
สภาพตัวอย่าง/ภาชนะที่บรรจุ สีเหลืองอ่อน ขุ่น มีตะกอน มีกลิ่นเหม็นเล็กน้อย/ ขวดพลาสติก ขนาด 1 ลิตร จำนวน 1 ขวด และขวดพลาสติก ขนาด 130 มิลลิลิตร จำนวน 1 ขวด
เจ้าหน้าที่เก็บตัวอย่าง นายวิทยา เจริญรุ่ง

ผลการวิเคราะห์/ทดสอบตัวอย่างน้ำเสีย

รายการวิเคราะห์/ทดสอบ	ผลการวิเคราะห์/ทดสอบ	ค่ามาตรฐาน	หน่วย	วิธีการวิเคราะห์
Total Kjeldahl Nitrogen (as N) ^{IV}	น้อยกว่า 1.0	ไม่มากกว่า 100	mg/L	APHA 2023, 4500-Norg C
Ammonia Nitrogen ^{VI}	น้อยกว่า 0.06	ไม่กำหนด	mg/L	Based on APHA 2023, 4500-NH ₃ B, F

TEST REPORT

วิธีการวิเคราะห์ อ้างอิงตาม : Standard Methods for the Examination of Water and Wastewater, APHA, AWWA, WEF, 24th edition, 2023

หมายเหตุ :

- มาตรฐาน : ประกาศการนิคมอุตสาหกรรมแห่งประเทศไทยที่ 029/2567 เรื่อง กำหนดมาตรฐานทั่วไปในการระบายน้ำเสียลงสู่ระบบบำบัดน้ำเสียส่วนกลางในนิคมอุตสาหกรรม ลงวันที่ 19 เมษายน พ.ศ. 2567
- IV : วิเคราะห์โดยห้องปฏิบัติการรับเหมาช่วง บริษัท เอแอลเอส แลบบอราทอรี กรุ๊ป (ประเทศไทย) จำกัด ที่ขึ้นทะเบียนกับกรมโรงงานอุตสาหกรรม เลขทะเบียน ว-๒๐๔ และไม่ได้รับการรับรองระบบ ISO/IEC 17025 : 2017
- VI : วิเคราะห์โดยห้องปฏิบัติการรับเหมาช่วง บริษัท เอแอลเอส แลบบอราทอรี กรุ๊ป (ประเทศไทย) จำกัด ที่ไม่ได้ขึ้นทะเบียนกับกรมโรงงานอุตสาหกรรม เลขทะเบียน ว-๒๐๔ และไม่ได้รับการรับรองระบบ ISO/IEC 17025 : 2017

ภาพถ่ายจุดตรวจวัด



(รับรองผลเฉพาะตัวอย่างที่ได้อวิเคราะห์/ทดสอบเท่านั้น)

เจ้าหน้าที่ประจำห้องวิเคราะห์
(ผู้ทบทวนรายงานผล)

[Signature]

(นางสาวชัชชชา สดรัมย์)
...12.../...11.../...67....

ผู้ควบคุมห้องวิเคราะห์
(ผู้อนุมัติรายงานผล)

[Signature]

(นางสาวกชนิภา โพนชนะ)
...12.../...11.../...67....

ห้ามคัดถ่ายรายงานผลการวิเคราะห์/ทดสอบนี้แต่เพียงบางส่วน โดยไม่ได้รับอนุญาตจากห้องปฏิบัติการเป็นลายลักษณ์อักษร



SCG

Industrial Service and Lab
SCIECO Services Company Limited
 33/2 Moo 3, Banpa, Kaeng Khoi, Saraburi 18110, Thailand
 Environment Telephone: +66 (0) 3627 3099 Fax: +66 (0) 3627 3100
 www.scieco.co.th E-Mail: environmentalmkt@scg.com



รายงานผลการวิเคราะห์/ทดสอบ

Report No. TREL24/00353-8

โรงงาน/บริษัท บริษัท เอ็นเอส - สยามยูไนเต็ดสตีล จำกัด
ที่อยู่ เลขที่ 9 ซ.จ5 นิคมอุตสาหกรรมดับบลิวเอชเอตะวันออก (มาบตาพุด) ถ.ปภังกรวิบูลย์ ต.ห้วยโป่ง อ.เมืองระยอง จ.ระยอง 21150
สถานที่เก็บตัวอย่าง WT1 : บ่อน้ำเสียก่อนเข้าระบบบำบัดน้ำเสียประเภทกรดอ่อน (Weak Acid)
วัน-เวลาที่เก็บตัวอย่าง 04/11/67 (10:35 น.)
พิกัด UTM - **วันที่รับตัวอย่าง** 05/11/67
วันที่วิเคราะห์/ทดสอบ 04 - 11/11/67 **หมายเลขตัวอย่าง** REL24/004500-2
สภาพตัวอย่าง/ภาชนะที่บรรจุ สีส้มขุ่น มีตะกอน มีกลิ่นเหม็น/ ขวดพลาสติกปากกว้างขนาด 2 ลิตร จำนวน 1 ขวด, ขวดโลหะหนัก จำนวน 1 ขวด, ขวดพลาสติกขนาด 0.25 ลิตร จำนวน 1 ขวด, ขวดพลาสติก BOD ขนาด 1 ลิตร จำนวน 1 ขวด และขวดแก้วสีชาขนาด 1 ลิตร จำนวน 2 ขวด
ชื่อห้องปฏิบัติการ บริษัท เอส ซี ไอ ีโค เซอร์วิส จำกัด เลขทะเบียน ว-๑๖๙
เจ้าหน้าที่เก็บตัวอย่าง นายมนธรมย์ สมรูป (ทะเบียนเลขที่ ว-๑๖๙-จ-๐๐๓๘)

ผลการวิเคราะห์/ทดสอบตัวอย่างน้ำเสีย

รายการวิเคราะห์/ทดสอบ	ผลการวิเคราะห์/ทดสอบ	หน่วย	วิธีการวิเคราะห์
Flow Rate ^{S, II, III}	45	m ³ /hr	Direct Reading
pH ^{II}	2.3	-	APHA 2017, 4500-H ⁺ B
BOD	น้อยกว่า 2.0	mg/L	APHA 2017, 5210 B and 4500 O G
COD	24.5	mg/L	APHA 2017, 5220 B
Total suspended solids	21	mg/L	APHA 2017, 2540 D
Temperature ^S	45	°C	APHA 2017, 2550 B
Total dissolved solids	388	mg/L	APHA 2017, 2540 C
Oil and grease	น้อยกว่า 2.0	mg/L	APHA 2017, 5520 B
Iron ^{II, III}	42.549	mg/L	Based on APHA 2017, 3120 B
Color (at the original pH) ^{II}	5	ADMI	Based on APHA 2017, 2120 F
Color (at pH 7.0) ^{II}	น้อยกว่า 5	ADMI	Based on APHA 2017, 2120 F

วิธีการวิเคราะห์ อ้างอิงตาม : Standard Methods for the Examination of Water and Wastewater, APHA, AWWA, WEF, 23rd edition, 2017

หมายเหตุ :

- II : เป็นรายการนอกขอบข่ายที่ได้รับการรับรองจากสำนักงานมาตรฐานผลิตภัณฑ์อุตสาหกรรม
- III : เป็นรายการนอกขอบข่ายสารมลพิษที่ได้รับขึ้นทะเบียนกับกรมโรงงานอุตสาหกรรมเลขทะเบียน ว-๑๖๙
- S : วิเคราะห์ที่ภาคสนาม ที่บริเวณปลายท่อ
- การตรวจวัด Color ใน Standard Method ให้วัดค่าสีไว้ 2 กรณี คือ
วัดสีน้ำที่ค่า pH ก่อนปรับและที่ค่า pH ของน้ำเท่ากับ 7 เพราะ pH ของน้ำมีผลต่อค่าสี

ภาพถ่ายจุดตรวจวัด



(รับรองผลเฉพาะตัวอย่างที่ได้อวิเคราะห์/ทดสอบเท่านั้น)

เจ้าหน้าที่ประจำห้องวิเคราะห์
 (ผู้ทบทวนรายงานผล)

(นางสาวชัชชชา สุตรัมย์)

....29..../....11..../....67....

(ทะเบียนเลขที่ ว-๑๖๙-จ-๐๐๒๒)

ผู้ควบคุมห้องวิเคราะห์
 (ผู้อนุมัติรายงานผล)

(นางสาวกชณิกา โพนชนะ)

....29..../....11..../....67....

(ทะเบียนเลขที่ ว-๑๖๙-ค-๐๐๐๖)

ห้ามคัดลอกรายงานผลการวิเคราะห์/ทดสอบนี้แต่เพียงบางส่วน โดยไม่ได้รับอนุญาตจากห้องปฏิบัติการฯเป็นลายลักษณ์อักษร

รายงานผลการวิเคราะห์/ทดสอบ**Report No. TREL24/00353-8**

โรงงาน/บริษัท บริษัท เอ็นเอส - สยามยูไนเต็ดสตีล จำกัด
ที่อยู่ เลขที่ 9 ซ.จ5 นิคมอุตสาหกรรมดับบลิวเอชเอตะวันออก (มาบตาพุด) ถ.ปภังกรวิสุทธิ์ ต.ห้วยโป่ง อ.เมืองระยอง จ.ระยอง 21150
สถานที่เก็บตัวอย่าง WT1 : บ่อน้ำเสียก่อนเข้าระบบบำบัดน้ำเสียประเภทกรดอ่อน (Weak Acid)
วัน-เวลาที่เก็บตัวอย่าง 04/11/67 (10:35 น.)
พิกัด UTM - **วันที่รับตัวอย่าง** 05/11/67
วันที่วิเคราะห์/ทดสอบ 04 - 11/11/67 **หมายเลขตัวอย่าง** REL24/004500-2
สภาพตัวอย่าง/ภาชนะที่บรรจุ สีส้มขุ่น มีตะกอน มีกลิ่นเหม็น/ ขวดพลาสติก ขนาด 1 ลิตร จำนวน 1 ขวด และขวดพลาสติก ขนาด 130 มิลลิลิตร จำนวน 1 ขวด
เจ้าหน้าที่เก็บตัวอย่าง นายมนโรจน์ สมรูป

ผลการวิเคราะห์/ทดสอบตัวอย่างน้ำเสีย

รายการวิเคราะห์/ทดสอบ	ผลการวิเคราะห์/ทดสอบ	หน่วย	วิธีการวิเคราะห์
Total Kjeldahl Nitrogen (as N) ^{IV}	น้อยกว่า 1.0	mg/L	APHA 2023, 4500-Norg C
Ammonia Nitrogen ^{VI}	น้อยกว่า 0.06	mg/L	Based on APHA 2023, 4500-NH ₃ B, F

TEST REPORT

วิธีการวิเคราะห์ อ้างอิงตาม : Standard Methods for the Examination of Water and Wastewater, APHA, AWWA, WEF, 24th edition, 2023**หมายเหตุ :**

- IV : วิเคราะห์โดยห้องปฏิบัติการรับเหมาช่วง บริษัท เอแอลเอส แลบลอราทอรี กรุ๊ป (ประเทศไทย) จำกัด ที่ขึ้นทะเบียนกับกรมโรงงานอุตสาหกรรม เลขทะเบียน ว-๒๐๔ และไม่ได้รับการรับรองระบบ ISO/IEC 17025 : 2017
- VI : วิเคราะห์โดยห้องปฏิบัติการรับเหมาช่วง บริษัท เอแอลเอส แลบลอราทอรี กรุ๊ป (ประเทศไทย) จำกัด ที่ไม่ได้ขึ้นทะเบียนกับกรมโรงงานอุตสาหกรรม เลขทะเบียน ว-๒๐๔ และไม่ได้รับการรับรองระบบ ISO/IEC 17025 : 2017

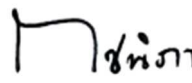
ภาพถ่ายจุดตรวจวัด**(รับรองผลเฉพาะตัวอย่างที่ได้อналиซ์/ทดสอบเท่านั้น)****เจ้าหน้าที่ประจำห้องวิเคราะห์**
(ผู้ทบทวนรายงานผล)
(นางสาวชัชชชา สดริรัมย์)
...29.../...11.../...67....**ผู้ควบคุมห้องวิเคราะห์**
(ผู้อนุมัติรายงานผล)
(นางสาวชัชชชา สดริรัมย์)
...29.../...11.../...67....**ห้ามคัดถ่ายรายงานผลการวิเคราะห์/ทดสอบนี้แต่เพียงบางส่วน โดยไม่ได้รับอนุญาตจากห้องปฏิบัติการเป็นลายลักษณ์อักษร**



SCG

Industrial Service and Lab
SCIECO Services Company Limited
 33/2 Moo 3, Banpa, Kaeng Khoi, Saraburi 18110, Thailand
 Environment Telephone: +66 (0) 3627 3099 Fax: +66 (0) 3627 3100
 www.scieco.co.th E-Mail: environmentalmkt@scg.com



รายงานผลการวิเคราะห์/ทดสอบ

Report No. TREL24/00353-8

โรงงาน/บริษัท บริษัท เอ็นเอส - สยามยูไนเต็ดสตีล จำกัด
ที่อยู่ เลขที่ 9 ซ.จ5 นิคมอุตสาหกรรมดับบลิวเอชเอตะวันออก (มาบตาพุด) ถ.ปภังกรวิบูลย์ ต.ห้วยโป่ง อ.เมืองระยอง จ.ระยอง 21150
สถานที่เก็บตัวอย่าง AT4 : บ่อน้ำเสียก่อนเข้าระบบบำบัดน้ำเสียประเภทต่างและน้ำมัน (Alkali and Oily)
วัน-เวลาที่เก็บตัวอย่าง 04/11/67 (10:40 น.)
พิกัด UTM - **วันที่รับตัวอย่าง** 05/11/67
วันที่วิเคราะห์/ทดสอบ 04 - 11/11/67 **หมายเลขตัวอย่าง** REL24/004500-1
สภาพตัวอย่าง/ภาชนะที่บรรจุ สีดำขุ่น มีตะกอน มีกลิ่นเหม็น/ ขวดพลาสติกปากกว้างขนาด 2 ลิตร จำนวน 1 ขวด, ขวดโลหะหนัก จำนวน 1 ขวด, ขวดพลาสติกขนาด 0.25 ลิตร จำนวน 1 ขวด, ขวดพลาสติก BOD ขนาด 1 ลิตร จำนวน 1 ขวด และขวดแก้วสีชาขนาด 1 ลิตร จำนวน 2 ขวด
ชื่อห้องปฏิบัติการ บริษัท เอส ซี ไอ ไลฟ์ เซอร์วิส จำกัด เลขทะเบียน ว-๑๖๙
เจ้าหน้าที่เก็บตัวอย่าง นายมนิรมย์ สมรูป (ทะเบียนเลขที่ ว-๑๖๙-จ-๐๐๓๘)

ผลการวิเคราะห์/ทดสอบตัวอย่างน้ำเสีย

รายการวิเคราะห์/ทดสอบ	ผลการวิเคราะห์/ทดสอบ	หน่วย	วิธีการวิเคราะห์
Flow Rate ^{S, II, III}	150	m ³ /hr	Direct Reading
pH ^{II}	9.9	-	APHA 2017, 4500-H ⁺ B
BOD	116.0	mg/L	APHA 2017, 5210 B and 4500 O G
COD	300.4	mg/L	APHA 2017, 5220 C
Total suspended solids	79	mg/L	APHA 2017, 2540 D
Temperature ^S	43	°C	APHA 2017, 2550 B
Total dissolved solids	812	mg/L	APHA 2017, 2540 C
Oil and grease ^{II}	134.9	mg/L	APHA 2017, 5520 B
Iron ^{II, III}	11.340	mg/L	Based on APHA 2017, 3120 B
Color (at the original pH) ^{II}	97	ADMI	Based on APHA 2017, 2120 F
Color (at pH 7.0) ^{II}	96	ADMI	Based on APHA 2017, 2120 F

วิธีการวิเคราะห์ อ้างอิงตาม : Standard Methods for the Examination of Water and Wastewater, APHA, AWWA, WEF, 23rd edition, 2017

หมายเหตุ :

- II : เป็นรายการนอกขอบข่ายที่ได้รับการรับรองจากสำนักงานมาตรฐานผลิตภัณฑ์อุตสาหกรรม
- III : เป็นรายการนอกขอบข่ายสารมลพิษที่ได้รับขึ้นทะเบียนกับกรมโรงงานอุตสาหกรรมเลขทะเบียน ว-๑๖๙
- S : วิเคราะห์ที่ภาคสนาม ที่บริเวณปลายก๊อก
- การตรวจวัด Color ใน Standard Method ให้วัดค่าสีไว 2 กรณี คือ
วัดสีน้ำที่ค่า pH ก่อนปรับและที่ค่า pH ของน้ำเท่ากับ 7 เพราะ pH ของน้ำมีผลต่อค่าสี

ภาพถ่ายจุดตรวจวัด



(รับรองผลเฉพาะตัวอย่างที่ได้อวิเคราะห์/ทดสอบเท่านั้น)

เจ้าหน้าที่ประจำห้องวิเคราะห์
(ผู้ทบทวนรายงานผล)

Uong

(นางสาวชัชชชา สุตรัมย์)

....29..../....11..../....67....

(ทะเบียนเลขที่ ว-๑๖๙-จ-๐๐๒๒)

ผู้ควบคุมห้องวิเคราะห์
(ผู้อนุมัติรายงานผล)

นางสาวกชณิศา

(นางสาวกชณิศา โพนชนะ)

....29..../....11..../....67....

(ทะเบียนเลขที่ ว-๑๖๙-ค-๐๐๐๖)

ห้ามคัดลอกรายงานผลการวิเคราะห์/ทดสอบนี้แต่เพียงบางส่วน โดยไม่ได้รับอนุญาตจากห้องปฏิบัติการฯเป็นลายลักษณ์อักษร

รายงานผลการวิเคราะห์/ทดสอบ

Report No. TREL24/00353-8

โรงงาน/บริษัท	บริษัท เอ็นเอส - สยามยูไนเต็ดสตีล จำกัด		
ที่อยู่	เลขที่ 9 ซ.จ5 นิคมอุตสาหกรรมดับบลิวเอชเอตะวันออก (มาบตาพุด) ถ.ปภังกรสงเคราะห์ราษฎร์ ต.ห้วยโป่ง อ.เมืองระยอง จ.ระยอง 21150		
สถานที่เก็บตัวอย่าง	AT4 : บ่อน้ำเสียก่อนเข้าระบบบำบัดน้ำเสียประเภทต่างและน้ำมัน (Alkali and Oily)		
วัน-เวลาที่เก็บตัวอย่าง	04/11/67 (10:40 น.)		
พิกัด UTM	-	วันที่รับตัวอย่าง	05/11/67
วันที่วิเคราะห์/ทดสอบ	04 - 11/11/67	หมายเลขตัวอย่าง	REL24/004500-1
สภาพตัวอย่าง/ภาชนะที่บรรจุ	สีดำนุ่น มีตะกอน มีกลิ่นเหม็น/ ขวดพลาสติก ขนาด 1 ลิตร จำนวน 1 ขวด และขวดพลาสติก ขนาด 130 มิลลิลิตร จำนวน 1 ขวด		
เจ้าหน้าที่เก็บตัวอย่าง	นายมนโรจน์ สมรูป		

ผลการวิเคราะห์/ทดสอบตัวอย่างน้ำเสีย

รายการวิเคราะห์/ทดสอบ	ผลการวิเคราะห์/ทดสอบ	หน่วย	วิธีการวิเคราะห์
Total Kjeldahl Nitrogen (as N) ^{IV}	2.4	mg/L	APHA 2023, 4500-Norg C
Ammonia Nitrogen ^{VI}	1.44	mg/L	Based on APHA 2023, 4500-NH ₃ B, F

วิธีการวิเคราะห์ อ้างอิงตาม : Standard Methods for the Examination of Water and Wastewater, APHA, AWWA, WEF, 24th edition, 2023

หมายเหตุ :

- IV : วิเคราะห์โดยห้องปฏิบัติการรับเหมาช่วง บริษัท เอแอลเอส แลบบอราทอรี กรุ๊ป (ประเทศไทย) จำกัด ที่ขึ้นทะเบียนกับกรมโรงงานอุตสาหกรรม เลขทะเบียน ว-๒๐๔ และไม่ได้รับการรับรองระบบ ISO/IEC 17025 : 2017
- VI : วิเคราะห์โดยห้องปฏิบัติการรับเหมาช่วง บริษัท เอแอลเอส แลบบอราทอรี กรุ๊ป (ประเทศไทย) จำกัด ที่ไม่ได้ขึ้นทะเบียนกับกรมโรงงานอุตสาหกรรม เลขทะเบียน ว-๒๐๔ และไม่ได้รับการรับรองระบบ ISO/IEC 17025 : 2017

ภาพถ่ายจุดตรวจวัด



(รับรองผลเฉพาะตัวอย่างที่ได้วิเคราะห์/ทดสอบเท่านั้น)

เจ้าหน้าที่ประจำห้องวิเคราะห์
(ผู้ทบทวนรายงานผล)

Signature

(นางสาวชัชชชา สดรัมย์)

...29.../...11.../...67....

ผู้ควบคุมห้องวิเคราะห์
(ผู้อนุมัติรายงานผล)

Signature

(นางสาวกชณิศา โพนชนะ)

...29.../...11.../...67....

ห้ามคัดลอกรายงานผลการวิเคราะห์/ทดสอบนี้แต่เพียงบางส่วน โดยไม่ได้รับอนุญาตจากห้องปฏิบัติการเป็นลายลักษณ์อักษร



SCG

Industrial Service and Lab
SCIECO Services Company Limited
 33/2 Moo 3, Banpa, Kaeng Khoi, Saraburi 18110, Thailand
 Environment Telephone: +66 (0) 3627 3099 Fax: +66 (0) 3627 3100
 www.scieco.co.th E-Mail: environmentalmkt@scg.com



รายงานผลการวิเคราะห์/ทดสอบ

Report No. TREL24/00353-8

โรงงาน/บริษัท บริษัท เอ็นเอส - สยามยูไนเต็ดสตีล จำกัด
ที่อยู่ เลขที่ 9 ซ.จัส นิคมอุตสาหกรรมดับบลิวเอชเอตะวันออก (มาบตาพุด) ถ.ปภังกรวิบูลย์ ต.ห้วยโป่ง อ.เมืองระยอง จ.ระยอง 21150
สถานที่เก็บตัวอย่าง ET1 : บ่อตรวจสอบคุณภาพน้ำเสีย (Inspection Pit)
วัน-เวลาที่เก็บตัวอย่าง 04/11/67 (10:21 น.)
พิกัด UTM - **วันที่รับตัวอย่าง** 05/11/67
วันที่วิเคราะห์/ทดสอบ 04 - 11/11/67 **หมายเลขตัวอย่าง** REL24/004500-3
สภาพตัวอย่าง/ภาชนะที่บรรจุ สีเหลืองใส มีตะกอน / ขวดพลาสติกปากกว้างขนาด 2 ลิตร จำนวน 1 ขวด, ขวดพลาสติกขนาด 0.25 ลิตร จำนวน 1 ขวด, ขวดพลาสติก BOD ขนาด 1 ลิตร จำนวน 1 ขวด, ขวดโลหะหนัก จำนวน 1 ขวด และขวดแก้วสีชาขนาด 1 ลิตร จำนวน 2 ขวด
ชื่อห้องปฏิบัติการ บริษัท เอส ซี ไอ ลีโอดี เซอร์วิสเชส จำกัด เลขทะเบียน ว-๑๖๙
เจ้าหน้าที่เก็บตัวอย่าง นายมนิรมย์ สมรูป (ทะเบียนเลขที่ ว-๑๖๙-จ-๐๐๓๘)

ผลการวิเคราะห์/ทดสอบตัวอย่างน้ำเสีย

รายการวิเคราะห์/ทดสอบ	ผลการวิเคราะห์/ทดสอบ	ค่ามาตรฐาน	หน่วย	วิธีการวิเคราะห์
Flow Rate ^{S, II, III}	161	ไม่กำหนด	m ³ /hr	Direct Reading
pH ^S	7.0	5.5 - 9.0	-	APHA 2017, 4500-H ⁺ B
BOD	6.8	ไม่มากกว่า 500	mg/L	APHA 2017, 5210 B and 4500 O G
COD	33.2	ไม่มากกว่า 750	mg/L	APHA 2017, 5220 B
Total suspended solids	11	ไม่มากกว่า 200	mg/L	APHA 2017, 2540 D
Temperature ^S	33	ไม่มากกว่า 45	°C	APHA 2017, 2550 B
Total dissolved solids	500	ไม่มากกว่า 3,000	mg/L	APHA 2017, 2540 C
Oil and grease	น้อยกว่า 2.0	ไม่มากกว่า 10	mg/L	APHA 2017, 5520 B
Iron ^{II, III}	0.605	ไม่มากกว่า 10	mg/L	Based on APHA 2017, 3120 B
Color (at the original pH) ^{II}	8	ไม่มากกว่า 600	ADMI	Based on APHA 2017, 2120 F
Color (at pH 7.0) ^{II}	6	ไม่มากกว่า 600	ADMI	Based on APHA 2017, 2120 F

วิธีการวิเคราะห์ อ้างอิงตาม : Standard Methods for the Examination of Water and Wastewater, APHA, AWWA, WEF, 23rd edition, 2017

หมายเหตุ :

- มาตรฐาน : ประกาศการนิคมอุตสาหกรรมแห่งประเทศไทยที่ 029/2567 เรื่อง กำหนดมาตรฐานทั่วไปในการระบายน้ำเสียลงสู่ระบบบำบัดน้ำเสียส่วนกลางในนิคมอุตสาหกรรม ลงวันที่ 19 เมษายน พ.ศ. 2567
- II : เป็นรายการนอกขอบข่ายที่ได้รับการรับรองจากสำนักงานมาตรฐานผลิตภัณฑ์อุตสาหกรรม
- III : เป็นรายการนอกขอบข่ายสารมลพิษที่ได้รับขึ้นทะเบียนกับกรมโรงงานอุตสาหกรรม เลขทะเบียน ว-๑๖๙
- S : วิเคราะห์ที่ภาคสนาม ที่บริเวณบ่อพักน้ำ
- การตรวจวัด Color ใน Standard Method ให้วัดค่าสีไว้ 2 กรณี คือ
 วัดสีน้ำที่ค่า pH ก่อนปรับและที่ค่า pH ของน้ำเท่ากับ 7 เพราะ pH ของน้ำมีผลต่อค่าสี

ภาพถ่ายจุดตรวจวัด



(รับรองผลเฉพาะตัวอย่างที่ได้อวิเคราะห์/ทดสอบเท่านั้น)

เจ้าหน้าที่ประจำห้องวิเคราะห์
(ผู้ทบทวนรายงานผล)

Signature

(นางสาวชัชชชา สุตรัมย์)

....29..../....11..../....67....

(ทะเบียนเลขที่ ว-๑๖๙-จ-๐๐๒๒)

ผู้ควบคุมห้องวิเคราะห์
(ผู้อนุมัติรายงานผล)

Signature

(นางสาวกชณิกา โพนชนะ)

....29..../....11..../....67....

(ทะเบียนเลขที่ ว-๑๖๙-ค-๐๐๐๖)

ห้ามคัดลอกหรือเผยแพร่รายงานผลการวิเคราะห์/ทดสอบนี้แต่เพียงบางส่วน โดยไม่ได้รับอนุญาตจากห้องปฏิบัติการฯเป็นลายลักษณ์อักษร

รายงานผลการวิเคราะห์/ทดสอบ**Report No. TREL24/00353-8**

โรงงาน/บริษัท บริษัท เอ็นเอส - สยามยูไนเต็ดสตีล จำกัด
ที่อยู่ เลขที่ 9 ซ.จัส นิคมอุตสาหกรรมดับบลิวเอชเอตะวันออก (มาบตาพุด) ถ.ปภังกรวิสุทธิ์ระยอง ด.ห้วยโป่ง อ.เมืองระยอง จ.ระยอง 21150
สถานที่เก็บตัวอย่าง ET1 : บ่อตรวจสอบคุณภาพน้ำเสีย (Inspection Pit)
วัน-เวลาที่เก็บตัวอย่าง 04/11/67 (10:21 น.)
พิกัด UTM - **วันที่รับตัวอย่าง** 05/11/67
วันที่วิเคราะห์/ทดสอบ 04 - 11/11/67 **หมายเลขตัวอย่าง** REL24/004500-3
สภาพตัวอย่าง/ภาชนะที่บรรจุ สีเหลืองใส มีตะกอน / ขวดพลาสติก ขนาด 1 ลิตร จำนวน 1 ขวด และขวดพลาสติก ขนาด 130 มิลลิลิตร จำนวน 1 ขวด
เจ้าหน้าที่เก็บตัวอย่าง นายมนโรจน์ สมรูป

ผลการวิเคราะห์/ทดสอบตัวอย่างน้ำเสีย

รายการวิเคราะห์/ทดสอบ	ผลการวิเคราะห์/ทดสอบ	ค่ามาตรฐาน	หน่วย	วิธีการวิเคราะห์
Total Kjeldahl Nitrogen (as N) ^{IV}	น้อยกว่า 1.0	ไม่มากกว่า 100	mg/L	APHA 2023, 4500-Norg C
Ammonia Nitrogen ^{VI}	น้อยกว่า 0.06	ไม่กำหนด	mg/L	Based on APHA 2023, 4500-NH ₃ B, F.

วิธีการวิเคราะห์ อ้างอิงตาม : Standard Methods for the Examination of Water and Wastewater, APHA, AWWA, WEF, 24th edition, 2023**หมายเหตุ :**

- มาตรฐาน : ประกาศการนิคมอุตสาหกรรมแห่งประเทศไทยที่ 029/2567 เรื่อง กำหนดมาตรฐานทั่วไปในการระบายน้ำเสียลงสู่ระบบบำบัดน้ำเสียส่วนกลางในนิคมอุตสาหกรรม ลงวันที่ 19 เมษายน พ.ศ. 2567
- IV : วิเคราะห์โดยห้องปฏิบัติการรับเหมาช่วง บริษัท เอแอลเอส แลบบอราทอรี กรุ๊ป (ประเทศไทย) จำกัด ที่ขึ้นทะเบียนกับกรมโรงงานอุตสาหกรรม เลขทะเบียน ว-๒๐๔ และไม่ได้รับการรับรองระบบ ISO/IEC 17025 : 2017
- VI : วิเคราะห์โดยห้องปฏิบัติการรับเหมาช่วง บริษัท เอแอลเอส แลบบอราทอรี กรุ๊ป (ประเทศไทย) จำกัด ที่ไม่ได้ขึ้นทะเบียนกับกรมโรงงานอุตสาหกรรม เลขทะเบียน ว-๒๐๔ และไม่ได้รับการรับรองระบบ ISO/IEC 17025 : 2017

ภาพถ่ายจุดตรวจวัด**(รับรองผลเฉพาะตัวอย่างที่ได้อналиซ์/ทดสอบเท่านั้น)****เจ้าหน้าที่ประจำห้องวิเคราะห์**
(ผู้ทบทวนรายงานผล)

(นางสาวชัชชชา สดรัมย์)

...29.../...11.../...67....

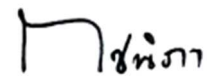
ผู้ควบคุมห้องวิเคราะห์
(ผู้อนุมัติรายงานผล)

(นางสาวกชณิกา โพนชนะ)

...29.../...11.../...67....

ห้ามคัดลอก/นำรายงานผลการวิเคราะห์/ทดสอบนี้ไปเผยแพร่โดยไม่ได้รับอนุญาตจากห้องปฏิบัติการเป็นลายลักษณ์อักษร



SCG

Industrial Service and Lab
SCIECO Services Company Limited
 33/2 Moo 3, Banpa, Kaeng Khoi, Saraburi 18110, Thailand
 Environment Telephone: +66 (0) 3627 3099 Fax: +66 (0) 3627 3100
 www.scieco.co.th E-Mail: environmentalmkt@scg.com



รายงานผลการวิเคราะห์/ทดสอบ

Report No. TREL24/00353-9

โรงงาน/บริษัท บริษัท เอ็นเอส - สยามยูไนเต็ดสตีล จำกัด
ที่อยู่ เลขที่ 9 ซ.จ5 นิคมอุตสาหกรรมดับบลิวเอชเอตะวันออก (มาบตาพุด) ถ.ปภังกรวิบูลย์ ต.ห้วยโป่ง อ.เมืองระยอง จ.ระยอง 21150
สถานที่เก็บตัวอย่าง WT1 : บ่อน้ำเสียก่อนเข้าระบบบำบัดน้ำเสียประเภทกรดอ่อน (Weak Acid)
วัน-เวลาที่เก็บตัวอย่าง 05/12/67 (10:17 น.)
พิกัด UTM - **วันที่รับตัวอย่าง** 05/12/67
วันที่วิเคราะห์/ทดสอบ 05 - 11/12/67 **หมายเลขตัวอย่าง** REL24/005103-2
สภาพตัวอย่าง/ภาชนะที่บรรจุ สีส้มขุ่น มีตะกอน มีกลิ่นเหม็น/ ขวดพลาสติกปากกว้างขนาด 2 ลิตร จำนวน 1 ขวด, ขวดโลหะหนัก จำนวน 1 ขวด, ขวดพลาสติกขนาด 0.25 ลิตร จำนวน 1 ขวด, ขวดพลาสติก BOD ขนาด 1 ลิตร จำนวน 1 ขวด และขวดแก้วสีชาขนาด 1 ลิตร จำนวน 2 ขวด
ชื่อห้องปฏิบัติการ บริษัท เอส ซี ไอ ไลฟ์ เซอร์วิส จำกัด เลขทะเบียน ว-๑๖๙
เจ้าหน้าที่เก็บตัวอย่าง นายมนธรมย์ สมรูป (ทะเบียนเลขที่ ว-๑๖๙-จ-๐๐๓๘)

ผลการวิเคราะห์/ทดสอบตัวอย่างน้ำเสีย

รายการวิเคราะห์/ทดสอบ	ผลการวิเคราะห์/ทดสอบ	หน่วย	วิธีการวิเคราะห์
Flow Rate S, II, III	60	m ³ /hr	Direct Reading
pH II	1.7	-	APHA 2017, 4500-H ⁺ B
BOD	น้อยกว่า 2.0	mg/L	APHA 2017, 5210 B and 4500 O G
COD	27.8	mg/L	APHA 2017, 5220 B
Total suspended solids	17	mg/L	APHA 2017, 2540 D
Temperature ^S	49	°C	APHA 2017, 2550 B
Total dissolved solids	428	mg/L	APHA 2017, 2540 C
Oil and grease	น้อยกว่า 2.0	mg/L	APHA 2017, 5520 B
Iron II, III	104.233	mg/L	Based on APHA 2017, 3120 B
Color (at the original pH) II	6	ADMI	Based on APHA 2017, 2120 F
Color (at pH 7.0) II	น้อยกว่า 5	ADMI	Based on APHA 2017, 2120 F

วิธีการวิเคราะห์ อ้างอิงตาม : Standard Methods for the Examination of Water and Wastewater, APHA, AWWA, WEF, 23rd edition, 2017

หมายเหตุ :

- II : เป็นรายการนอกขอบข่ายที่ได้รับการรับรองจากสำนักงานมาตรฐานผลิตภัณฑ์อุตสาหกรรม
- III : เป็นรายการนอกขอบข่ายสารมลพิษที่ได้รับขึ้นทะเบียนกับกรมโรงงานอุตสาหกรรมเลขทะเบียน ว-๑๖๙
- S : วิเคราะห์ที่ภาคสนาม ที่บริเวณปลายท่อ
- การตรวจวัด Color ใน Standard Method ให้วัดค่าสีไว้ 2 กรณี คือ
วัดสีน้ำที่ค่า pH ก่อนปรับและที่ค่า pH ของน้ำเท่ากับ 7 เพราะ pH ของน้ำมีผลต่อค่าสี

ภาพถ่ายจุดตรวจวัด



(รับรองผลเฉพาะตัวอย่างที่ได้วิเคราะห์/ทดสอบเท่านั้น)

เจ้าหน้าที่ประจำห้องวิเคราะห์
(ผู้ทบทวนรายงานผล)

Signature

(นางสาวชัชชชา สุตรัมย์)

....07..../....01..../....68....

(ทะเบียนเลขที่ ว-๑๖๙-จ-๐๐๒๒)

ผู้ควบคุมห้องวิเคราะห์
(ผู้อนุมัติรายงานผล)

Signature

(นางสาวกชณิกา โพนชนะ)

....07..../....01..../....68....

(ทะเบียนเลขที่ ว-๑๖๙-ค-๐๐๐๖)

ห้ามคัดถ่ายรายงานผลการวิเคราะห์/ทดสอบนี้แต่เพียงบางส่วน โดยไม่ได้รับอนุญาตจากห้องปฏิบัติการฯเป็นลายลักษณ์อักษร

รายงานผลการวิเคราะห์/ทดสอบ

Report No. TREL24/00353-9

โรงงาน/บริษัท บริษัท เอ็นเอส - สยามยูไนเต็ดสตีล จำกัด
ที่อยู่ เลขที่ 9 ซ.จ5 นิคมอุตสาหกรรมดับบลิวเอชเอตะวันออก (มาบตาพุด) ถ.ปภังกรสงเคราะห์ราษฎร์ ต.ห้วยโป่ง อ.เมืองระยอง จ.ระยอง 21150
สถานที่เก็บตัวอย่าง WT1 : บ่อน้ำเสียก่อนเข้าระบบบำบัดน้ำเสียประเภทกรดอ่อน (Weak Acid)
วัน-เวลาที่เก็บตัวอย่าง 05/12/67 (10:17 น.)
พิกัด UTM - **วันที่รับตัวอย่าง** 05/12/67
วันที่วิเคราะห์/ทดสอบ 05 - 11/12/67 **หมายเลขตัวอย่าง** REL24/005103-2
สภาพตัวอย่าง/ภาชนะที่บรรจุ สีส้มขุ่น มีตะกอน มีกลิ่นเหม็น/ ขวดพลาสติก ขนาด 1 ลิตร จำนวน 1 ขวด และขวดพลาสติก ขนาด 130 มิลลิลิตร จำนวน 1 ขวด
เจ้าหน้าที่เก็บตัวอย่าง นายมนโรจน์ สมรูป

ผลการวิเคราะห์/ทดสอบตัวอย่างน้ำเสีย

รายการวิเคราะห์/ทดสอบ	ผลการวิเคราะห์/ทดสอบ	หน่วย	วิธีการวิเคราะห์
Total Kjeldahl Nitrogen (as N) ^{IV}	น้อยกว่า 1.0	mg/L	APHA 2023, 4500-Norg C
Ammonia Nitrogen ^{VI}	0.08	mg/L	Based on APHA 2023, 4500-NH ₃ B, F

TEST REPORT

วิธีการวิเคราะห์ อ้างอิงตาม : Standard Methods for the Examination of Water and Wastewater, APHA, AWWA, WEF, 24th edition, 2023

หมายเหตุ :

- IV : วิเคราะห์โดยห้องปฏิบัติการรับเหมาช่วง บริษัท เอแอลเอส แลบลอราทอรี กรุ๊ป (ประเทศไทย) จำกัด ที่ขึ้นทะเบียนกับกรมโรงงานอุตสาหกรรม เลขทะเบียน ว-๒๐๔ และไม่ได้รับการรับรองระบบ ISO/IEC 17025 : 2017
- VI : วิเคราะห์โดยห้องปฏิบัติการรับเหมาช่วง บริษัท เอแอลเอส แลบลอราทอรี กรุ๊ป (ประเทศไทย) จำกัด ที่ไม่ได้ขึ้นทะเบียนกับกรมโรงงานอุตสาหกรรม เลขทะเบียน ว-๒๐๔ และไม่ได้รับการรับรองระบบ ISO/IEC 17025 : 2017

ภาพถ่ายจุดตรวจวัด



(รับรองผลเฉพาะตัวอย่างที่ได้อวิเคราะห์/ทดสอบเท่านั้น)

เจ้าหน้าที่ประจำห้องวิเคราะห์
 (ผู้ทบทวนรายงานผล)

[Signature]

(นางสาวชัชชชา สดรัมย์)

...07.../...01.../...68....

ผู้ควบคุมห้องวิเคราะห์
 (ผู้อนุมัติรายงานผล)

[Signature]

(นางสาวกชนิภา โพนชนะ)

...07.../...01.../...68....

ห้ามคัดถ่ายรายงานผลการวิเคราะห์/ทดสอบนี้แต่เพียงบางส่วน โดยไม่ได้รับอนุญาตจากห้องปฏิบัติการเป็นลายลักษณ์อักษร



SCG

Industrial Service and Lab
SCIECO Services Company Limited
 33/2 Moo 3, Banpa, Kaeng Khoi, Saraburi 18110, Thailand
 Environment Telephone: +66 (0) 3627 3099 Fax: +66 (0) 3627 3100
 www.scieco.co.th E-Mail: environmentalmkt@scg.com



รายงานผลการวิเคราะห์/ทดสอบ

Report No. TREL24/00353-9

โรงงาน/บริษัท บริษัท เอ็นเอส - สยามยูไนเต็ดสตีล จำกัด
ที่อยู่ เลขที่ 9 ซ.จ5 นิคมอุตสาหกรรมดับบลิวเอชเอตะวันออก (มาบตาพุด) ถ.ปภังกรวิบูลย์ ต.ห้วยโป่ง อ.เมืองระยอง จ.ระยอง 21150
สถานที่เก็บตัวอย่าง AT4 : บ่อน้ำเสียก่อนเข้าระบบบำบัดน้ำเสียประเภทต่างและน้ำมัน (Alkali and Oily)
วัน-เวลาที่เก็บตัวอย่าง 05/12/67 (10:16 น.)
พิกัด UTM - **วันที่รับตัวอย่าง** 05/12/67
วันที่วิเคราะห์/ทดสอบ 05 - 11/12/67 **หมายเลขตัวอย่าง** REL24/005103-1
สภาพตัวอย่าง/ภาชนะที่บรรจุ สีเทาขุ่น มีตะกอน มีกลิ่นเหม็น/ ขวดพลาสติกปากกว้างขนาด 2 ลิตร จำนวน 1 ขวด, ขวดโลหะหนัก จำนวน 1 ขวด, ขวดพลาสติกขนาด 0.25 ลิตร จำนวน 1 ขวด, ขวดพลาสติก BOD ขนาด 1 ลิตร จำนวน 1 ขวด และขวดแก้วสีชาขนาด 1 ลิตร จำนวน 2 ขวด
ชื่อห้องปฏิบัติการ บริษัท เอส ซี ไอ ีโค เซอร์วิส จำกัด เลขทะเบียน ว-๑๖๙
เจ้าหน้าที่เก็บตัวอย่าง นายมนิรมย์ สมรูป (ทะเบียนเลขที่ ว-๑๖๙-จ-๐๐๓๘)

ผลการวิเคราะห์/ทดสอบตัวอย่างน้ำเสีย

รายการวิเคราะห์/ทดสอบ	ผลการวิเคราะห์/ทดสอบ	หน่วย	วิธีการวิเคราะห์
Flow Rate ^{S, II, III}	155	m ³ /hr	Direct Reading
pH ^{II}	11.2	-	APHA 2017, 4500-H ⁺ B
BOD	129.4	mg/L	APHA 2017, 5210 B and 4500 O G
COD	317.9	mg/L	APHA 2017, 5220 C
Total suspended solids	178	mg/L	APHA 2017, 2540 D
Temperature ^S	40	°C	APHA 2017, 2550 B
Total dissolved solids ^{II}	1,088	mg/L	APHA 2017, 2540 C
Oil and grease ^{II}	157.8	mg/L	APHA 2017, 5520 B
Iron ^{II, III}	7.645	mg/L	Based on APHA 2017, 3120 B
Color (at the original pH) ^{II}	124	ADMI	Based on APHA 2017, 2120 F
Color (at pH 7.0) ^{II}	55	ADMI	Based on APHA 2017, 2120 F

วิธีการวิเคราะห์ อ้างอิงตาม : Standard Methods for the Examination of Water and Wastewater, APHA, AWWA, WEF, 23rd edition, 2017

หมายเหตุ :

- II : เป็นรายการนอกขอบข่ายที่ได้รับการรับรองจากสำนักงานมาตรฐานผลิตภัณฑ์อุตสาหกรรม
- III : เป็นรายการนอกขอบข่ายสารมลพิษที่ได้รับขึ้นทะเบียนกับกรมโรงงานอุตสาหกรรมเลขทะเบียน ว-๑๖๙
- S : วิเคราะห์ที่ภาคสนาม ที่บริเวณปลายก๊อก
- การตรวจวัด Color ใน Standard Method ให้วัดค่าสีไว 2 กรณี คือ
วัดสีน้ำที่ค่า pH ก่อนปรับและที่ค่า pH ของน้ำเท่ากับ 7 เพราะ pH ของน้ำมีผลต่อค่าสี

ภาพถ่ายจุดตรวจวัด



(รับรองผลเฉพาะตัวอย่างที่ได้อวิเคราะห์/ทดสอบเท่านั้น)

เจ้าหน้าที่ประจำห้องวิเคราะห์
(ผู้ทบทวนรายงานผล)

(นางสาวชัชชชา สุตรัมย์)

....07..../....01..../....68....

(ทะเบียนเลขที่ ว-๑๖๙-จ-๐๐๒๒)

ผู้ควบคุมห้องวิเคราะห์
(ผู้อนุมัติรายงานผล)

(นางสาวกชณิกา โพนชนะ)

....07..../....01..../....68....

(ทะเบียนเลขที่ ว-๑๖๙-ค-๐๐๐๖)

ห้ามคัดลอกรายงานผลการวิเคราะห์/ทดสอบนี้แต่เพียงบางส่วน โดยไม่ได้รับอนุญาตจากห้องปฏิบัติการฯเป็นลายลักษณ์อักษร

รายงานผลการวิเคราะห์/ทดสอบ**Report No. TREL24/00353-9**

โรงงาน/บริษัท	บริษัท เอ็นเอส - สยามยูไนเต็ดสตีล จำกัด		
ที่อยู่	เลขที่ 9 ซ.จ5 นิคมอุตสาหกรรมดับบลิวเอชเอตะวันออก (มาบตาพุด) ถ.ปภังกรวิบูลย์ ต.ห้วยโป่ง อ.เมืองระยอง จ.ระยอง 21150		
สถานที่เก็บตัวอย่าง	AT4 : บ่อน้ำเสียก่อนเข้าระบบบำบัดน้ำเสียประเภทต่างและน้ำมัน (Alkali and Oily)		
วัน-เวลาที่เก็บตัวอย่าง	05/12/67 (10:16 น.)		
พิกัด UTM	-	วันที่รับตัวอย่าง	05/12/67
วันที่วิเคราะห์/ทดสอบ	05 - 11/12/67	หมายเลขตัวอย่าง	REL24/005103-1
สภาพตัวอย่าง/ภาชนะที่บรรจุ	สีเทาขุ่น มีตะกอน มีกลิ่นเหม็น/ ขวดพลาสติก ขนาด 1 ลิตร จำนวน 1 ขวด และขวดพลาสติก ขนาด 130 มิลลิลิตร จำนวน 1 ขวด		
เจ้าหน้าที่เก็บตัวอย่าง	นายมนเณรมย์ สมรูป		

ผลการวิเคราะห์/ทดสอบตัวอย่างน้ำเสีย

รายการวิเคราะห์/ทดสอบ	ผลการวิเคราะห์/ทดสอบ	หน่วย	วิธีการวิเคราะห์
Total Kjeldahl Nitrogen (as N) ^{IV}	1.6	mg/L	APHA 2023, 4500-Norg C
Ammonia Nitrogen ^{VI}	0.30	mg/L	Based on APHA 2023, 4500-NH ₃ B, F

วิธีการวิเคราะห์ อ้างอิงตาม : Standard Methods for the Examination of Water and Wastewater, APHA, AWWA, WEF, 24th edition, 2023**หมายเหตุ :**

- IV : วิเคราะห์โดยห้องปฏิบัติการรับเหมาช่วง บริษัท เอแอลเอส แลบบอราทอรี กรุ๊ป (ประเทศไทย) จำกัด ที่ขึ้นทะเบียนกับกรมโรงงานอุตสาหกรรม เลขทะเบียน ว-๒๐๔ และไม่ได้รับการรับรองระบบ ISO/IEC 17025 : 2017
- VI : วิเคราะห์โดยห้องปฏิบัติการรับเหมาช่วง บริษัท เอแอลเอส แลบบอราทอรี กรุ๊ป (ประเทศไทย) จำกัด ที่ไม่ได้ขึ้นทะเบียนกับกรมโรงงานอุตสาหกรรม เลขทะเบียน ว-๒๐๔ และไม่ได้รับการรับรองระบบ ISO/IEC 17025 : 2017

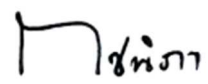
ภาพถ่ายจุดตรวจวัด**(รับรองผลเฉพาะตัวอย่างที่ได้วิเคราะห์/ทดสอบเท่านั้น)****เจ้าหน้าที่ประจำห้องวิเคราะห์**
(ผู้ทบทวนรายงานผล)
(นางสาวชัยชชา สดริมย์)
...07.../...01.../...68....**ผู้ควบคุมห้องวิเคราะห์**
(ผู้อนุมัติรายงานผล)
(นางสาวกษนิภา โพนชนะ)
...07.../...01.../...68....**ห้ามคัดลอกรายงานผลการวิเคราะห์/ทดสอบนี้แต่เพียงบางส่วน โดยไม่ได้รับอนุญาตจากห้องปฏิบัติการเป็นลายลักษณ์อักษร**



SCG

Industrial Service and Lab
SCIECO Services Company Limited
 33/2 Moo 3, Banpa, Kaeng Khoi, Saraburi 18110, Thailand
 Environment Telephone: +66 (0) 3627 3099 Fax: +66 (0) 3627 3100
 www.scieco.co.th E-Mail: environmentalmkt@scg.com



รายงานผลการวิเคราะห์/ทดสอบ

Report No. TREL24/00353-9

โรงงาน/บริษัท บริษัท เอ็นเอส - สยามยูไนเต็ดสตีล จำกัด
ที่อยู่ เลขที่ 9 ซ.จัส นิคมอุตสาหกรรมดับบลิวเอชเอตะวันออก (มาบตาพุด) ถ.ปภังกรวิบูลย์ ต.ห้วยโป่ง อ.เมืองระยอง จ.ระยอง 21150
สถานที่เก็บตัวอย่าง ET1 : บ่อตรวจสอบคุณภาพน้ำเสีย (Inspection Pit)
วัน-เวลาที่เก็บตัวอย่าง 05/12/67 (10:00 น.)
พิกัด UTM - **วันที่รับตัวอย่าง** 05/12/67
วันที่วิเคราะห์/ทดสอบ 05 - 28/12/67 **หมายเลขตัวอย่าง** REL24/005103-3
สภาพตัวอย่าง/ภาชนะที่บรรจุ สีเหลืองอ่อนใส มีตะกอน / ขวดพลาสติกปากกว้างขนาด 2 ลิตร จำนวน 1 ขวด, ขวดพลาสติกขนาด 0.25 ลิตร จำนวน 1 ขวด, ขวดพลาสติก BOD ขนาด 1 ลิตร จำนวน 1 ขวด, ขวดโลหะหนัก จำนวน 1 ขวด และขวดแก้วสีชาขนาด 1 ลิตร จำนวน 2 ขวด
ชื่อห้องปฏิบัติการ บริษัท เอส ซี ไอ ลีโอดี เซอร์วิส เซล จำกัด เลขทะเบียน ว-๑๖๙
เจ้าหน้าที่เก็บตัวอย่าง นายมนิรมย์ สมรูป (ทะเบียนเลขที่ ว-๑๖๙-จ-๐๐๓๘)

ผลการวิเคราะห์/ทดสอบตัวอย่างน้ำเสีย

รายการวิเคราะห์/ทดสอบ	ผลการวิเคราะห์/ทดสอบ	ค่ามาตรฐาน	หน่วย	วิธีการวิเคราะห์
Flow Rate ^{S, II, III}	197	ไม่กำหนด	m ³ /hr	Direct Reading
pH ^S	6.6	5.5 - 9.0	-	APHA 2017, 4500-H ⁺ B
BOD	22.4	ไม่มากกว่า 500	mg/L	APHA 2017, 5210 B and 4500 O G
COD	60.4	ไม่มากกว่า 750	mg/L	APHA 2017, 5220 B
Total suspended solids	24	ไม่มากกว่า 200	mg/L	APHA 2017, 2540 D
Temperature ^S	34	ไม่มากกว่า 45	°C	APHA 2017, 2550 B
Total dissolved solids	704	ไม่มากกว่า 3,000	mg/L	APHA 2017, 2540 C
Oil and grease	น้อยกว่า 2.0	ไม่มากกว่า 10	mg/L	APHA 2017, 5520 B
Iron ^{II, III}	1.170	ไม่มากกว่า 10	mg/L	Based on APHA 2017, 3120 B
Color (at the original pH) ^{II}	14	ไม่มากกว่า 600	ADMI	Based on APHA 2017, 2120 F
Color (at pH 7.0) ^{II}	14	ไม่มากกว่า 600	ADMI	Based on APHA 2017, 2120 F

วิธีการวิเคราะห์ อ้างอิงตาม : Standard Methods for the Examination of Water and Wastewater, APHA, AWWA, WEF, 23rd edition, 2017

หมายเหตุ :

- มาตรฐาน : ประกาศการนิคมอุตสาหกรรมแห่งประเทศไทยที่ 029/2567 เรื่อง กำหนดมาตรฐานทั่วไปในการระบายน้ำเสียลงสู่ระบบบำบัดน้ำเสียส่วนกลางในนิคมอุตสาหกรรม ลงวันที่ 19 เมษายน พ.ศ. 2567
- II : เป็นรายการนอกขอบข่ายที่ได้รับการรับรองจากสำนักงานมาตรฐานผลิตภัณฑ์อุตสาหกรรม
- III : เป็นรายการนอกขอบข่ายสารมลพิษที่ได้รับขึ้นทะเบียนกับกรมโรงงานอุตสาหกรรม เลขทะเบียน ว-๑๖๙
- S : วิเคราะห์ที่ภาคสนาม ที่บริเวณบ่อพักน้ำ
- การตรวจวัด Color ใน Standard Method ให้วัดค่าสีไว้ 2 กรณี คือ วัดสีน้ำที่ค่า pH ก่อนปรับและที่ค่า pH ของน้ำเท่ากับ 7 เพราะ pH ของน้ำมีผลต่อค่าสี
- รายการ Oil and grease อ้างอิงหมายเลขตัวอย่าง REL24/005537-1

ภาพถ่ายจุดตรวจวัด



(รับรองผลเฉพาะตัวอย่างที่ได้อวิเคราะห์/ทดสอบเท่านั้น)

เจ้าหน้าที่ประจำห้องวิเคราะห์
 (ผู้ทบทวนรายงานผล)

(นางสาวชัชชชา สุตรัมย์)

....07..../....01..../....68....

(ทะเบียนเลขที่ ว-๑๖๙-จ-๐๐๒๒)

ผู้ควบคุมห้องวิเคราะห์
 (ผู้อนุมัติรายงานผล)

(นางสาวกชณิกา โพนชนะ)

....07..../....01..../....68....

(ทะเบียนเลขที่ ว-๑๖๙-ค-๐๐๐๖)

ห้ามคัดลอก รายงานผลการวิเคราะห์/ทดสอบนี้แต่เพียงบางส่วน โดยไม่ได้รับอนุญาตจากห้องปฏิบัติการฯ เป็นลายลักษณ์อักษร

รายงานผลการวิเคราะห์/ทดสอบ

Report No. TREL24/00353-9

โรงงาน/บริษัท บริษัท เอ็นเอส - สยามยูไนเต็ดสตีล จำกัด
ที่อยู่ เลขที่ 9 ซ.จ5 นิคมอุตสาหกรรมดับบลิวเอชเอตะวันออก (มาบตาพุด) ถ.ปภังกรสงเคราะห์ราษฎร์ ต.ห้วยโป่ง อ.เมืองระยอง จ.ระยอง 21150
สถานที่เก็บตัวอย่าง ET1 : บ่อตรวจสอบคุณภาพน้ำเสีย (Inspection Pit)
วัน-เวลาที่เก็บตัวอย่าง 05/12/67 (10:00 น.)
พิกัด UTM - **วันที่รับตัวอย่าง** 05/12/67
วันที่วิเคราะห์/ทดสอบ 05 - 28/12/67 **หมายเลขตัวอย่าง** REL24/005103-3
สภาพตัวอย่าง/ภาชนะที่บรรจุ สีเหลืองอ่อนใส มีตะกอน / ขวดพลาสติก ขนาด 1 ลิตร จำนวน 1 ขวด และขวดพลาสติก ขนาด 130 มิลลิลิตร จำนวน 1 ขวด
เจ้าหน้าที่เก็บตัวอย่าง นายมนโรจน์ สมรูป

ผลการวิเคราะห์/ทดสอบตัวอย่างน้ำเสีย

รายการวิเคราะห์/ทดสอบ	ผลการวิเคราะห์/ทดสอบ	ค่ามาตรฐาน	หน่วย	วิธีการวิเคราะห์
Total Kjeldahl Nitrogen (as N) ^{IV}	1.3	ไม่มากกว่า 100	mg/L	APHA 2023, 4500-Norg C
Ammonia Nitrogen ^{VI}	0.24	ไม่กำหนด	mg/L	Based on APHA 2023, 4500-NH ₃ B, F.

TEST REPORT

วิธีการวิเคราะห์ อ้างอิงตาม : Standard Methods for the Examination of Water and Wastewater, APHA, AWWA, WEF, 24th edition, 2023

หมายเหตุ :

- มาตรฐาน : ประกาศการนิคมอุตสาหกรรมแห่งประเทศไทยที่ 029/2567 เรื่อง กำหนดมาตรฐานทั่วไปในการระบายน้ำเสียลงสู่ระบบบำบัดน้ำเสียส่วนกลางในนิคมอุตสาหกรรม ลงวันที่ 19 เมษายน พ.ศ. 2567
- IV : วิเคราะห์โดยห้องปฏิบัติการรับเหมาช่วง บริษัท เอแอลเอส แลบบอราทอรี กรุ๊ป (ประเทศไทย) จำกัด ที่ขึ้นทะเบียนกับกรมโรงงานอุตสาหกรรม เลขทะเบียน ว-๒๐๔ และไม่ได้รับการรับรองระบบ ISO/IEC 17025 : 2017
- VI : วิเคราะห์โดยห้องปฏิบัติการรับเหมาช่วง บริษัท เอแอลเอส แลบบอราทอรี กรุ๊ป (ประเทศไทย) จำกัด ที่ไม่ได้ขึ้นทะเบียนกับกรมโรงงานอุตสาหกรรม เลขทะเบียน ว-๒๐๔ และไม่ได้รับการรับรองระบบ ISO/IEC 17025 : 2017

ภาพถ่ายจุดตรวจวัด



(รับรองผลเฉพาะตัวอย่างที่ได้อналиซ์/ทดสอบเท่านั้น)

เจ้าหน้าที่ประจำห้องวิเคราะห์
(ผู้ทบทวนรายงานผล)

 (นางสาวชัชชชา สดรัมย์)
 ...07.../...01.../...68....

ผู้ควบคุมห้องวิเคราะห์
(ผู้อนุมัติรายงานผล)

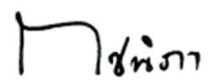
 (นางสาวชัชชชา สดรัมย์)
 ...07.../...01.../...68....

ห้ามคัดลอกหรือเผยแพร่รายงานผลการวิเคราะห์/ทดสอบนี้แต่เพียงบางส่วน โดยไม่ได้รับอนุญาตจากห้องปฏิบัติการเป็นลายลักษณ์อักษร

เอกสารแนบที่ 3.4

ผลการตรวจวัดระดับเสียงในชุมชน

รายงานผลการตรวจวัดระดับเสียง Leq 24 ชั่วโมง
จุดตรวจวัด : บ้านมาบขลุ่ย (ระดับเสียงขณะเกิดเสียงของแหล่งกำเนิด)

โรงงาน/บริษัท

บริษัท เอ็นเอส-สยามยูไนเต็ดสตีล จำกัด

ที่อยู่

9 ซ.จ.5 ถ.ปรกธสงเคราะห์ราษฎร์ ต.ห้วยโป่ง อ.เมือง จ.ระยอง 21150

ผลการวิเคราะห์/ทดสอบ

เวลา	ระดับเสียง Leq : dB(A)	ระดับเสียง L ₉₀ : dB(A)	ระดับเสียง Lmax : dB(A)
06:00 AM – 07:00 AM	53.5	44.5	79.4
07:00 AM – 08:00 AM	54.1	46.8	77.0
08:00 AM – 09:00 AM	54.5	45.1	75.5
09:00 AM – 10:00 AM	51.1	43.1	82.5
10:00 AM – 11:00 AM	50.9	41.8	74.9
11:00 AM – 12:00 PM	52.0	43.2	78.4
12:00 PM – 01:00 PM	56.4	43.0	73.9
01:00 PM – 02:00 PM	53.8	42.9	74.0
02:00 PM – 03:00 PM	52.8	45.4	76.8
03:00 PM – 04:00 PM	54.0	45.4	73.7
04:00 PM – 05:00 PM	54.8	46.2	76.9
05:00 PM – 06:00 PM	52.9	45.7	70.1
06:00 PM – 07:00 PM	53.2	45.4	75.7
07:00 PM – 08:00 PM	49.3	44.4	78.0
08:00 PM – 09:00 PM	48.0	44.7	71.8
09:00 PM – 10:00 PM	47.3	42.8	74.2
10:00 PM – 11:00 PM	50.5	42.4	74.5
11:00 PM – 12:00 AM	46.0	41.3	74.5
12:00 AM – 01:00 AM	43.1	41.2	53.8
01:00 AM – 02:00 AM	45.1	40.7	76.0
02:00 AM – 03:00 AM	48.2	40.8	78.4
03:00 AM – 04:00 AM	42.6	40.5	57.0
04:00 AM – 05:00 AM	45.7	41.2	70.5
05:00 AM – 06:00 AM	50.6	44.7	74.2
	Leq 24 Hrs. 51.8	L ₉₀ 24 Hrs. 40.9	Lmax 24 Hrs. 82.5
	มาตรฐาน ¹ ≤ 70	มาตรฐาน -	มาตรฐาน ¹ ≤ 115

หมายเหตุ:

- I. ค่ามาตรฐานที่ใช้มาจากประกาศกระทรวงอุตสาหกรรม เรื่อง กำหนดค่าระดับเสียงการรบกวนและระดับเสียงที่เกิดจากการประกอบกิจการโรงงาน (พ.ศ. 2548) ISO 1996-1 : 2003
- II. ประกาศกระทรวงอุตสาหกรรม เรื่องกำหนดค่าระดับเสียงการรบกวนและระดับเสียงที่เกิดจากการประกอบกิจการโรงงาน พ.ศ. 2548 ลงวันที่ 27 ธันวาคม พ.ศ. 2548
 - ประกาศกระทรวงทรัพยากรธรรมชาติและสิ่งแวดล้อม เรื่องกำหนดมาตรฐานควบคุมระดับเสียง และความสั่นสะเทือนจากการทำเหมืองหิน พ.ศ. 2548 ลงวันที่ 7 พฤศจิกายน พ.ศ. 2548
 - ประกาศคณะกรรมการสิ่งแวดล้อมแห่งชาติ เรื่องกำหนดมาตรฐานระดับเสียงโดยทั่วไป พ.ศ. 2540 ลงวันที่ 12 มีนาคม พ.ศ. 2540
- III. วิเคราะห์ที่ภาคสนาม
 - ตรวจวัดโดย Sound Level Meter Model : NL-52A Serial No. : 00620678

(รับรองผลเฉพาะตัวอย่างที่วิเคราะห์/ทดสอบเท่านั้น)

เจ้าหน้าที่ประจำห้องวิเคราะห์
(ผู้ทบทวนรายงานผล)

(นางสาวกุลสตรี ฤทธิสาร)
.....06..../.....08..../.....67....

ผู้ควบคุมห้องวิเคราะห์
(ผู้อนุมัติรายงานผล)

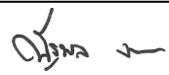
(นายณัฐพล งามกาละ)
.....06..../.....08..../.....67....

ห้ามคัดลอกข้อมูลผลการวิเคราะห์/ทดสอบนี้แต่เพียงบางส่วน โดยไม่ได้รับอนุญาตจากห้องปฏิบัติการเป็นลายลักษณ์อักษร

Report No. TREL24/00352-2

วันที่ตรวจวัด 08 – 09/07/67

เลขที่ตัวอย่าง AEL24/039318

ภาพถ่ายจุดตรวจวัด



ชื่อผู้ตรวจวัด/บริษัท : นายณัฐพล วราผล/บริษัท เอส ซี ไอ ซีเค เซอร์วิส เซส จำกัด
 ชื่อผู้บันทึก : นายณัฐพล วราผล
 ชื่อผู้ตรวจสอบ/ควบคุม : นางสาวกุลสตรี ฤทธิสาร

พิกัด UTM แกน (X) : 0730788
 แกน (Y) : 1407393

บันทึกสภาพแวดล้อม

- ทิศเหนือ : โรงเรียน
- ทิศใต้ : บริเวณวัด
- ทิศตะวันออก : สนามกีฬา
- ทิศตะวันตก : ถนน



SCC

Industrial Service and Lab
SCI ECO Services Company Limited
 33/2 Moo 3, Banpa, Kaeng Khoi, Saraburi 18110, Thailand
 Environment Telephone: +66 (0) 3627 3099 Fax: +66 (0) 3627 3100
 www.scieco.co.th E-Mail: environmentalmkt@scg.com



รายงานผลการตรวจวัดระดับเสียง Leq 24 ชั่วโมง
จุดตรวจวัด : บ้านมาบขลุ่ย (ระดับเสียงขณะเกิดเสียงของแหล่งกำเนิด)

โรงงาน/บริษัท

บริษัท เอ็นเอส-สยามยูไนเต็ดสตีล จำกัด

ที่อยู่

9 ซ.จ 5 ถ.ปรกธสงเคราะห์ราษฎร์ ต.ห้วยโป่ง อ.เมือง จ.ระยอง 21150

ผลการวิเคราะห์/ทดสอบ

เวลา	ระดับเสียง Leq : dB(A)	ระดับเสียง L ₉₀ : dB(A)	ระดับเสียง Lmax : dB(A)
06:00 AM – 07:00 AM	51.2	46.1	72.1
07:00 AM – 08:00 AM	56.9	47.3	78.0
08:00 AM – 09:00 AM	53.4	46.7	75.2
09:00 AM – 10:00 AM	52.7	46.0	72.0
10:00 AM – 11:00 AM	49.0	44.0	69.7
11:00 AM – 12:00 PM	48.4	44.0	69.4
12:00 PM – 01:00 PM	57.2	42.1	72.7
01:00 PM – 02:00 PM	52.0	43.2	77.9
02:00 PM – 03:00 PM	51.6	44.3	81.8
03:00 PM – 04:00 PM	49.4	44.5	71.5
04:00 PM – 05:00 PM	52.4	44.7	79.9
05:00 PM – 06:00 PM	48.8	43.5	71.3
06:00 PM – 07:00 PM	50.5	45.0	71.0
07:00 PM – 08:00 PM	49.7	45.3	75.0
08:00 PM – 09:00 PM	47.7	44.3	71.0
09:00 PM – 10:00 PM	47.1	43.8	72.1
10:00 PM – 11:00 PM	49.0	43.2	74.2
11:00 PM – 12:00 AM	46.7	42.6	58.0
12:00 AM – 01:00 AM	45.5	41.4	71.7
01:00 AM – 02:00 AM	47.3	40.0	75.1
02:00 AM – 03:00 AM	43.6	41.3	62.9
03:00 AM – 04:00 AM	44.9	43.6	61.0
04:00 AM – 05:00 AM	46.4	41.9	71.0
05:00 AM – 06:00 AM	51.1	44.8	69.4
	Leq 24 Hrs. 51.1	L ₉₀ 24 Hrs. 41.5	Lmax 24 Hrs. 81.8
	มาตรฐาน ¹ ≤ 70	มาตรฐาน -	มาตรฐาน ¹ ≤ 115

หมายเหตุ:

- I. ค่ามาตรฐานที่ใช้มาจากประกาศกระทรวงอุตสาหกรรม เรื่อง กำหนดค่าระดับเสียงการรบกวนและระดับเสียงที่เกิดจากการประกอบกิจการโรงงาน (พ.ศ. 2548) ISO 1996-1 : 2003
- II. ประกาศกระทรวงอุตสาหกรรม เรื่องกำหนดค่าระดับเสียงการรบกวนและระดับเสียงที่เกิดจากการประกอบกิจการโรงงาน พ.ศ. 2548 ลงวันที่ 27 ธันวาคม พ.ศ. 2548
 - ประกาศกระทรวงทรัพยากรธรรมชาติและสิ่งแวดล้อม เรื่องกำหนดมาตรฐานควบคุมระดับเสียง และความสั่นสะเทือนจากการทำเหมืองหิน พ.ศ. 2548 ลงวันที่ 7 พฤศจิกายน พ.ศ. 2548
 - ประกาศคณะกรรมการสิ่งแวดล้อมแห่งชาติ เรื่องกำหนดมาตรฐานระดับเสียงโดยทั่วไป พ.ศ. 2540 ลงวันที่ 12 มีนาคม พ.ศ. 2540
- III. วิเคราะห์ที่ภาคสนาม
 - ตรวจวัดโดย Sound Level Meter Model : NL-52A Serial No. : 00620678

(รับรองเฉพาะตัวอย่างที่วิเคราะห์/ทดสอบเท่านั้น)

เจ้าหน้าที่ประจำห้องวิเคราะห์
(ผู้ทบทวนรายงานผล)

(นางสาวกุลสตรี ฤทธิสาร)
.....06.... /08.... /67....

ผู้ควบคุมห้องวิเคราะห์
(ผู้อนุมัติรายงานผล)

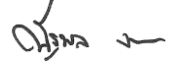
(นายณัฐพล งามกาละ)
.....06.... /08.... /67....

ห้ามคัดลอกข้อมูลผลการวิเคราะห์/ทดสอบนี้แต่เพียงบางส่วน โดยไม่ได้รับอนุญาตจากห้องปฏิบัติการเป็นลายลักษณ์อักษร

Report No. TREL24/00352-2

วันที่ตรวจวัด

09 – 10/07/67

เลขที่ตัวอย่าง

AEL24/039319

ภาพถ่ายจุดตรวจวัด



ชื่อผู้ตรวจวัด/บริษัท : นายณัฐพล วราผล/บริษัท เอส ซี ไอ ซีเค เซอร์วิส เซส จำกัด
 ชื่อผู้บันทึก : นายณัฐพล วราผล
 ชื่อผู้ตรวจสอบ/ควบคุม : นางสาวกุลสตรี ฤทธิสาร

พิกัด UTM

แกน (X) : 0730788
 แกน (Y) : 1407393

บันทึกสภาพแวดล้อม

- ทิศเหนือ : โรงเรียน
- ทิศใต้ : บริเวณวัด
- ทิศตะวันออก : สนามกีฬา
- ทิศตะวันตก : ถนน



SCC

Industrial Service and Lab
SCI ECO Services Company Limited
 33/2 Moo 3, Banpa, Kaeng Khoi, Saraburi 18110, Thailand
 Environment Telephone: +66 (0) 3627 3099 Fax: +66 (0) 3627 3100
 www.scieco.co.th E-Mail: environmentalmkt@scg.com



รายงานผลการตรวจวัดระดับเสียง Leq 24 ชั่วโมง
จุดตรวจวัด : บ้านมาบขลุ่ย (ระดับเสียงขณะเกิดเสียงของแหล่งกำเนิด)

โรงงาน/บริษัท

บริษัท เอ็นเอส-สยามยูไนเต็ดสตีล จำกัด

ที่อยู่

9 ซ.จ. 5 ถ.ปรกธสงเคราะห์ราษฎร์ ต.ห้วยโป่ง อ.เมือง จ.ระยอง 21150

ผลการวิเคราะห์/ทดสอบ

เวลา	ระดับเสียง Leq : dB(A)	ระดับเสียง L ₉₀ : dB(A)	ระดับเสียง Lmax : dB(A)
06:00 AM – 07:00 AM	54.5	49.4	67.5
07:00 AM – 08:00 AM	56.4	54.0	76.5
08:00 AM – 09:00 AM	54.1	50.3	71.0
09:00 AM – 10:00 AM	55.1	47.4	78.6
10:00 AM – 11:00 AM	54.0	47.0	74.8
11:00 AM – 12:00 PM	53.9	45.3	79.5
12:00 PM – 01:00 PM	57.5	43.7	74.6
01:00 PM – 02:00 PM	48.9	43.6	69.6
02:00 PM – 03:00 PM	52.8	44.3	70.9
03:00 PM – 04:00 PM	51.5	45.4	69.1
04:00 PM – 05:00 PM	52.1	45.2	72.7
05:00 PM – 06:00 PM	51.8	45.3	76.0
06:00 PM – 07:00 PM	51.4	45.8	77.6
07:00 PM – 08:00 PM	49.3	45.8	70.0
08:00 PM – 09:00 PM	48.2	44.5	73.5
09:00 PM – 10:00 PM	46.6	44.3	71.3
10:00 PM – 11:00 PM	61.9	44.2	73.0
11:00 PM – 12:00 AM	57.2	52.3	72.4
12:00 AM – 01:00 AM	55.6	50.0	76.6
01:00 AM – 02:00 AM	53.0	50.8	73.3
02:00 AM – 03:00 AM	50.8	47.4	68.1
03:00 AM – 04:00 AM	56.1	52.6	67.3
04:00 AM – 05:00 AM	54.6	51.9	62.7
05:00 AM – 06:00 AM	54.0	51.5	69.4
	Leq 24 Hrs. 54.7	L ₉₀ 24 Hrs. 44.3	Lmax 24 Hrs. 79.5
	มาตรฐาน ¹ ≤ 70	มาตรฐาน -	มาตรฐาน ¹ ≤ 115

หมายเหตุ:

- I. ค่ามาตรฐานที่ใช้มาจากประกาศกระทรวงอุตสาหกรรม เรื่อง กำหนดค่าระดับเสียงการรบกวนและระดับเสียงที่เกิดจากการประกอบกิจการโรงงาน (พ.ศ. 2548) ISO 1996-1 : 2003
- II. ประกาศกระทรวงอุตสาหกรรม เรื่องกำหนดค่าระดับเสียงการรบกวนและระดับเสียงที่เกิดจากการประกอบกิจการโรงงาน พ.ศ. 2548 ลงวันที่ 27 ธันวาคม พ.ศ. 2548
 - ประกาศกระทรวงทรัพยากรธรรมชาติและสิ่งแวดล้อม เรื่องกำหนดมาตรฐานควบคุมระดับเสียง และความสั่นสะเทือนจากการทำเหมืองหิน พ.ศ. 2548 ลงวันที่ 7 พฤศจิกายน พ.ศ. 2548
 - ประกาศคณะกรรมการสิ่งแวดล้อมแห่งชาติ เรื่องกำหนดมาตรฐานระดับเสียงโดยทั่วไป พ.ศ. 2540 ลงวันที่ 12 มีนาคม พ.ศ. 2540
- III. วิเคราะห์ที่ภาคสนาม
 - ตรวจวัดโดย Sound Level Meter Model : NL-52A Serial No. : 00620678

(รับรองผลเฉพาะตัวอย่างที่วิเคราะห์/ทดสอบเท่านั้น)

เจ้าหน้าที่ประจำห้องวิเคราะห์
(ผู้ทบทวนรายงานผล)

(นางสาวกุลสตรี ฤทธิสาร)
.....06.... /08.... /67....

ผู้ควบคุมห้องวิเคราะห์
(ผู้อนุมัติรายงานผล)

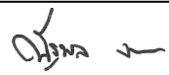
(นายณัฐพล งามกาละ)
.....06.... /08.... /67....

ห้ามคัดลอกข้อมูลผลการวิเคราะห์/ทดสอบนี้แต่เพียงบางส่วน โดยไม่ได้รับอนุญาตจากห้องปฏิบัติการเป็นลายลักษณ์อักษร

Report No. TREL24/00352-2

วันที่ตรวจวัด

10 – 11/07/67

เลขที่ตัวอย่าง

AEL24/039320

ภาพถ่ายจุดตรวจวัด



ชื่อผู้ตรวจวัด/บริษัท : นายณัฐพล วราผล/บริษัท เอส ซี ไอ ซีเค เซอร์วิส เซส จำกัด
 ชื่อผู้บันทึก : นายณัฐพล วราผล
 ชื่อผู้ตรวจสอบ/ควบคุม : นางสาวกุลสตรี ฤทธิสาร

พิกัด UTM

แกน (X) : 0730788
 แกน (Y) : 1407393

บันทึกสภาพแวดล้อม

- ทิศเหนือ : โรงเรียน
- ทิศใต้ : บริเวณวัด
- ทิศตะวันออก : สนามกีฬา
- ทิศตะวันตก : ถนน



SCC

Industrial Service and Lab
SCI ECO Services Company Limited
 33/2 Moo 3, Banpa, Kaeng Khoi, Saraburi 18110, Thailand
 Environment Telephone: +66 (0) 3627 3099 Fax: +66 (0) 3627 3100
 www.scieco.co.th E-Mail: environmentalmkt@scg.com



รายงานผลการตรวจวัดระดับเสียง Leq 24 ชั่วโมง
จุดตรวจวัด : บ้านหนองแฟบ (ระดับเสียงขณะเกิดเสียงของแหล่งกำเนิด)

โรงงาน/บริษัท

บริษัท เอ็นเอส-สยามยูไนเต็ดสตีล จำกัด

ที่อยู่

9 ซ.จ 5 ถ.ปรกธสงเคราะห์ราษฎร์ ต.ห้วยโป่ง อ.เมือง จ.ระยอง 21150

ผลการวิเคราะห์/ทดสอบ

เวลา	ระดับเสียง Leq : dB(A)	ระดับเสียง L ₉₀ : dB(A)	ระดับเสียง Lmax : dB(A)
06:00 AM – 07:00 AM	56.1	51.8	78.8
07:00 AM – 08:00 AM	58.6	55.1	84.3
08:00 AM – 09:00 AM	59.8	53.4	83.2
09:00 AM – 10:00 AM	54.4	51.8	68.6
10:00 AM – 11:00 AM	54.6	51.7	75.9
11:00 AM – 12:00 PM	57.1	52.7	78.5
12:00 PM – 01:00 PM	56.0	52.0	76.9
01:00 PM – 02:00 PM	55.4	52.4	76.7
02:00 PM – 03:00 PM	55.1	51.6	74.9
03:00 PM – 04:00 PM	55.3	51.4	76.0
04:00 PM – 05:00 PM	59.0	52.4	83.5
05:00 PM – 06:00 PM	55.5	53.0	69.5
06:00 PM – 07:00 PM	55.3	52.7	69.5
07:00 PM – 08:00 PM	54.6	52.7	70.3
08:00 PM – 09:00 PM	62.3	52.5	99.5
09:00 PM – 10:00 PM	53.8	51.4	74.1
10:00 PM – 11:00 PM	55.9	52.7	68.7
11:00 PM – 12:00 AM	55.2	51.3	70.4
12:00 AM – 01:00 AM	55.1	52.3	78.0
01:00 AM – 02:00 AM	54.1	52.6	64.5
02:00 AM – 03:00 AM	52.6	50.6	58.2
03:00 AM – 04:00 AM	56.5	52.2	62.1
04:00 AM – 05:00 AM	53.9	51.0	64.8
05:00 AM – 06:00 AM	56.7	50.2	87.7
	Leq 24 Hrs. 56.6	L ₉₀ 24 Hrs. 51.1	Lmax 24 Hrs. 99.5
	มาตรฐาน ¹ ≤ 70	มาตรฐาน -	มาตรฐาน ¹ ≤ 115

หมายเหตุ:

- I. ค่ามาตรฐานที่ใช้มาจากประกาศกระทรวงอุตสาหกรรม เรื่อง กำหนดค่าระดับเสียงการรบกวนและระดับเสียงที่เกิดจากการประกอบกิจการโรงงาน (พ.ศ. 2548) ISO 1996-1 : 2003
- II. ประกาศกระทรวงอุตสาหกรรม เรื่องกำหนดค่าระดับเสียงการรบกวนและระดับเสียงที่เกิดจากการประกอบกิจการโรงงาน พ.ศ. 2548 ลงวันที่ 27 ธันวาคม พ.ศ. 2548
 - ประกาศกระทรวงทรัพยากรธรรมชาติและสิ่งแวดล้อม เรื่องกำหนดมาตรฐานควบคุมระดับเสียง และความสั่นสะเทือนจากการทำเหมืองหิน พ.ศ. 2548 ลงวันที่ 7 พฤศจิกายน พ.ศ. 2548
 - ประกาศคณะกรรมการสิ่งแวดล้อมแห่งชาติ เรื่องกำหนดมาตรฐานระดับเสียงโดยทั่วไป พ.ศ. 2540 ลงวันที่ 12 มีนาคม พ.ศ. 2540
- III. วิเคราะห์ที่ภาคสนาม
 - ตรวจวัดโดย Sound Level Meter Model : NL-53 Serial No. : 00230044

(รับรองผลเฉพาะตัวอย่างที่วิเคราะห์/ทดสอบเท่านั้น)

เจ้าหน้าที่ประจำห้องวิเคราะห์
(ผู้ทบทวนรายงานผล)

 (นางสาวกุลสตรี ฤทธิสาร)
06..../....08..../....67....

ผู้ควบคุมห้องวิเคราะห์
(ผู้อนุมัติรายงานผล)

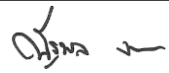
 (นายณัฐพล งามกาละ)
06..../....08..../....67....

ห้ามคัดลอกข้อมูลรายงานผลการวิเคราะห์/ทดสอบนี้แต่เพียงบางส่วน โดยไม่ได้รับอนุญาตจากห้องปฏิบัติการเป็นลายลักษณ์อักษร

Report No. TREL24/00352-2

วันที่ตรวจวัด 08 – 09/07/67

เลขที่ตัวอย่าง AEL24/039321

ภาพถ่ายจุดตรวจวัด



ชื่อผู้ตรวจวัด/บริษัท : นายณัฐพล วรรณ/บริษัท เอส ซี ไอ ซีเค เซอร์วิส เซส จำกัด
 ชื่อผู้บันทึก : นายณัฐพล วรรณ
 ชื่อผู้ตรวจสอบ/ควบคุม : นางสาวกุลสตรี ฤทธิสาร

พิกัด UTM แกน (X) : 0729864
 แกน (Y) : 1403379

บันทึกสภาพแวดล้อม

- ทิศเหนือ : ถนน
- ทิศใต้ : อาคารเรียน
- ทิศตะวันออก : สนามกีฬา
- ทิศตะวันตก : ลานจอดรถ



SCC

Industrial Service and Lab
SCI ECO Services Company Limited
 33/2 Moo 3, Banpa, Kaeng Khoi, Saraburi 18110, Thailand
 Environment Telephone: +66 (0) 3627 3099 Fax: +66 (0) 3627 3100
 www.scieco.co.th E-Mail: environmentalmkt@scg.com



รายงานผลการตรวจวัดระดับเสียง Leq 24 ชั่วโมง
จุดตรวจวัด : บ้านหนองแฟบ (ระดับเสียงขณะเกิดเสียงของแหล่งกำเนิด)

โรงงาน/บริษัท

บริษัท เอ็นเอส-สยามยูไนเต็ดสตีล จำกัด

ที่อยู่

9 ซ.จ 5 ถ.ปรกธสงเคราะห์ราษฎร์ ต.ห้วยโป่ง อ.เมือง จ.ระยอง 21150

ผลการวิเคราะห์/ทดสอบ

เวลา	ระดับเสียง Leq : dB(A)	ระดับเสียง L ₉₀ : dB(A)	ระดับเสียง Lmax : dB(A)
06:00 AM – 07:00 AM	56.1	51.7	78.7
07:00 AM – 08:00 AM	57.7	53.0	76.0
08:00 AM – 09:00 AM	58.7	54.1	75.5
09:00 AM – 10:00 AM	58.2	55.1	76.6
10:00 AM – 11:00 AM	55.9	52.0	72.4
11:00 AM – 12:00 PM	57.2	52.1	76.7
12:00 PM – 01:00 PM	55.7	52.0	76.8
01:00 PM – 02:00 PM	54.8	51.9	69.8
02:00 PM – 03:00 PM	55.6	51.5	76.6
03:00 PM – 04:00 PM	55.5	51.7	76.8
04:00 PM – 05:00 PM	58.3	51.9	81.2
05:00 PM – 06:00 PM	54.5	51.2	71.4
06:00 PM – 07:00 PM	54.5	50.8	72.1
07:00 PM – 08:00 PM	53.4	50.5	76.6
08:00 PM – 09:00 PM	53.8	50.6	74.4
09:00 PM – 10:00 PM	54.4	49.7	78.5
10:00 PM – 11:00 PM	51.6	49.2	60.9
11:00 PM – 12:00 AM	51.5	48.9	67.3
12:00 AM – 01:00 AM	51.4	49.0	63.9
01:00 AM – 02:00 AM	50.4	48.1	66.6
02:00 AM – 03:00 AM	50.1	48.3	58.3
03:00 AM – 04:00 AM	51.5	48.2	67.3
04:00 AM – 05:00 AM	50.9	48.3	75.4
05:00 AM – 06:00 AM	52.8	48.6	70.7
	Leq 24 Hrs. 55.1	L ₉₀ 24 Hrs. 48.3	Lmax 24 Hrs. 81.2
	มาตรฐาน ¹ ≤ 70	มาตรฐาน -	มาตรฐาน ¹ ≤ 115

หมายเหตุ:

- I. ค่ามาตรฐานที่ใช้มาจากประกาศกระทรวงอุตสาหกรรม เรื่อง กำหนดค่าระดับเสียงการรบกวนและระดับเสียงที่เกิดจากการประกอบกิจการโรงงาน (พ.ศ. 2548) ISO 1996-1 : 2003
- II. ประกาศกระทรวงอุตสาหกรรม เรื่องกำหนดค่าระดับเสียงการรบกวนและระดับเสียงที่เกิดจากการประกอบกิจการโรงงาน พ.ศ. 2548 ลงวันที่ 27 ธันวาคม พ.ศ. 2548
 - ประกาศกระทรวงทรัพยากรธรรมชาติและสิ่งแวดล้อม เรื่องกำหนดมาตรฐานควบคุมระดับเสียง และความสั่นสะเทือนจากการทำเหมืองหิน พ.ศ. 2548 ลงวันที่ 7 พฤศจิกายน พ.ศ. 2548
 - ประกาศคณะกรรมการสิ่งแวดล้อมแห่งชาติ เรื่องกำหนดมาตรฐานระดับเสียงโดยทั่วไป พ.ศ. 2540 ลงวันที่ 12 มีนาคม พ.ศ. 2540
- III. วิเคราะห์ที่ภาคสนาม
 - ตรวจวัดโดย Sound Level Meter Model : NL-53 Serial No. : 00230044

(รับรองผลเฉพาะตัวอย่างที่วิเคราะห์/ทดสอบเท่านั้น)

เจ้าหน้าที่ประจำห้องวิเคราะห์
(ผู้ทบทวนรายงานผล)

 (นางสาวกุลสตรี ฤทธิสาร)
06..../....08..../....67....

ผู้ควบคุมห้องวิเคราะห์
(ผู้อนุมัติรายงานผล)

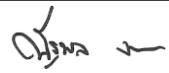
 (นายณัฐพล งามกาละ)
06..../....08..../....67....

ห้ามคัดลอกข้อมูลรายงานผลการวิเคราะห์/ทดสอบนี้แต่เพียงบางส่วน โดยไม่ได้รับอนุญาตจากห้องปฏิบัติการเป็นลายลักษณ์อักษร

Report No. TREL24/00352-2

วันที่ตรวจวัด 09 – 10/07/67

เลขที่ตัวอย่าง AEL24/039322

ภาพถ่ายจุดตรวจวัด



ชื่อผู้ตรวจวัด/บริษัท : นายสุวิทย์ วราผล/บริษัท เอส ซี ไอ ซีเค เซอร์วิสเชส จำกัด
 ชื่อผู้บันทึก : นายสุวิทย์ วราผล
 ชื่อผู้ตรวจสอบ/ควบคุม : นางสาวกุลสตรี ฤทธิสาร

พิกัด UTM แกน (X) : 0729864
 แกน (Y) : 1403379

บันทึกสภาพแวดล้อม

- ทิศเหนือ : ถนน
- ทิศใต้ : อาคารเรียน
- ทิศตะวันออก : สนามกีฬา
- ทิศตะวันตก : ลานจอดรถ



SCC

Industrial Service and Lab
SCI ECO Services Company Limited
 33/2 Moo 3, Banpa, Kaeng Khoi, Saraburi 18110, Thailand
 Environment Telephone: +66 (0) 3627 3099 Fax: +66 (0) 3627 3100
 www.scieco.co.th E-Mail: environmentalmkt@scg.com



รายงานผลการตรวจวัดระดับเสียง Leq 24 ชั่วโมง
จุดตรวจวัด : บ้านหนองแฟบ (ระดับเสียงขณะเกิดเสียงของแหล่งกำเนิด)

โรงงาน/บริษัท

บริษัท เอ็นเอส-สยามยูไนเต็ดสตีล จำกัด

ที่อยู่

9 ซ.จ.5 ถ.ปรกธสงเคราะห์ราษฎร์ ต.ห้วยโป่ง อ.เมือง จ.ระยอง 21150

ผลการวิเคราะห์/ทดสอบ

เวลา	ระดับเสียง Leq : dB(A)	ระดับเสียง L ₉₀ : dB(A)	ระดับเสียง Lmax : dB(A)
06:00 AM – 07:00 AM	67.1	53.1	80.0
07:00 AM – 08:00 AM	66.6	48.8	82.1
08:00 AM – 09:00 AM	57.8	50.6	84.2
09:00 AM – 10:00 AM	57.0	52.7	72.8
10:00 AM – 11:00 AM	58.0	51.1	74.0
11:00 AM – 12:00 PM	57.3	51.3	75.0
12:00 PM – 01:00 PM	56.0	51.2	71.9
01:00 PM – 02:00 PM	55.1	51.5	75.3
02:00 PM – 03:00 PM	54.7	51.2	74.1
03:00 PM – 04:00 PM	56.8	52.2	77.1
04:00 PM – 05:00 PM	57.0	51.6	75.0
05:00 PM – 06:00 PM	67.8	53.3	81.1
06:00 PM – 07:00 PM	62.9	48.5	80.0
07:00 PM – 08:00 PM	52.6	47.7	78.8
08:00 PM – 09:00 PM	51.7	47.8	70.9
09:00 PM – 10:00 PM	51.3	47.3	76.1
10:00 PM – 11:00 PM	51.2	48.8	64.4
11:00 PM – 12:00 AM	51.2	48.7	65.9
12:00 AM – 01:00 AM	51.4	48.9	66.3
01:00 AM – 02:00 AM	50.9	48.8	60.3
02:00 AM – 03:00 AM	50.9	49.2	59.8
03:00 AM – 04:00 AM	50.9	48.8	67.8
04:00 AM – 05:00 AM	50.1	48.3	53.4
05:00 AM – 06:00 AM	58.9	47.5	75.5
	Leq 24 Hrs. 60.0	L ₉₀ 24 Hrs. 47.7	Lmax 24 Hrs. 84.2
	มาตรฐาน ¹ ≤ 70	มาตรฐาน -	มาตรฐาน ¹ ≤ 115

หมายเหตุ:

- I. ค่ามาตรฐานที่ใช้มาจากประกาศกระทรวงอุตสาหกรรม เรื่อง กำหนดค่าระดับเสียงการรบกวนและระดับเสียงที่เกิดจากการประกอบกิจการโรงงาน (พ.ศ. 2548) ISO 1996-1 : 2003
- II. ประกาศกระทรวงอุตสาหกรรม เรื่องกำหนดค่าระดับเสียงการรบกวนและระดับเสียงที่เกิดจากการประกอบกิจการโรงงาน พ.ศ. 2548 ลงวันที่ 27 ธันวาคม พ.ศ. 2548
 - ประกาศกระทรวงทรัพยากรธรรมชาติและสิ่งแวดล้อม เรื่องกำหนดมาตรฐานควบคุมระดับเสียง และความสั่นสะเทือนจากการทำเหมืองหิน พ.ศ. 2548 ลงวันที่ 7 พฤศจิกายน พ.ศ. 2548
 - ประกาศคณะกรรมการสิ่งแวดล้อมแห่งชาติ เรื่องกำหนดมาตรฐานระดับเสียงโดยทั่วไป พ.ศ. 2540 ลงวันที่ 12 มีนาคม พ.ศ. 2540
- III. วิเคราะห์ที่ภาคสนาม
 - ตรวจวัดโดย Sound Level Meter Model : NL-53 Serial No. : 00230044

(รับรองผลเฉพาะตัวอย่างที่วิเคราะห์/ทดสอบเท่านั้น)

เจ้าหน้าที่ประจำห้องวิเคราะห์
(ผู้ทบทวนรายงานผล)

(นางสาวกุลสตรี ฤทธิสาร)
.....06..../.....08..../.....67....

ผู้ควบคุมห้องวิเคราะห์
(ผู้อนุมัติรายงานผล)

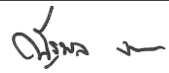
(นายณัฐพล งามกาละ)
.....06..../.....08..../.....67....

ห้ามคัดลอกข้อมูลรายงานผลการวิเคราะห์/ทดสอบนี้แต่เพียงบางส่วน โดยไม่ได้รับอนุญาตจากห้องปฏิบัติการเป็นลายลักษณ์อักษร

Report No. TREL24/00352-2

วันที่ตรวจวัด 10 – 11/07/67

เลขที่ตัวอย่าง AEL24/039323

ภาพถ่ายจุดตรวจวัด



ชื่อผู้ตรวจวัด/บริษัท : นายสุวิทย์ วราผล/บริษัท เอส ซี ไอ ซีเค เซอร์วิส เซส จำกัด
 ชื่อผู้บันทึก : นายสุวิทย์ วราผล
 ชื่อผู้ตรวจสอบ/ควบคุม : นางสาวกุลสตรี ฤทธิสาร

พิกัด UTM แกน (X) : 0729864
 แกน (Y) : 1403379

บันทึกสภาพแวดล้อม

- ทิศเหนือ : ถนน
- ทิศใต้ : อาคารเรียน
- ทิศตะวันออก : สนามกีฬา
- ทิศตะวันตก : ลานจอดรถ



SCC

Industrial Service and Lab
SCI ECO Services Company Limited
 33/2 Moo 3, Banpa, Kaeng Khoi, Saraburi 18110, Thailand
 Environment Telephone: +66 (0) 3627 3099 Fax: +66 (0) 3627 3100
 www.scieco.co.th E-Mail: environmentalmkt@scg.com



รายงานผลการตรวจวัดระดับเสียง Leq 24 ชั่วโมง
จุดตรวจวัด : ทิศเหนือ (บริเวณป้อมยามกลาง) (ระดับเสียงขณะเกิดเสียงของแหล่งกำเนิด)

โรงงาน/บริษัท

บริษัท เอ็นเอส-สยามยูไนเต็ดสตีล จำกัด

ที่อยู่

9 ซ.จ 5 ถ.ปรกธสงเคราะห์ราษฎร์ ต.ห้วยโป่ง อ.เมือง จ.ระยอง 21150

ผลการวิเคราะห์/ทดสอบ

เวลา	ระดับเสียง Leq : dB(A)	ระดับเสียง L ₉₀ : dB(A)	ระดับเสียง Lmax : dB(A)
06:00 AM – 07:00 AM	63.0	59.8	77.9
07:00 AM – 08:00 AM	66.4	60.6	89.7
08:00 AM – 09:00 AM	63.7	59.4	90.3
09:00 AM – 10:00 AM	66.4	59.6	93.3
10:00 AM – 11:00 AM	64.2	59.2	81.6
11:00 AM – 12:00 PM	64.1	59.7	77.2
12:00 PM – 01:00 PM	62.2	58.4	78.7
01:00 PM – 02:00 PM	63.2	58.5	80.1
02:00 PM – 03:00 PM	64.7	59.8	95.5
03:00 PM – 04:00 PM	63.7	59.3	92.8
04:00 PM – 05:00 PM	63.2	59.3	79.7
05:00 PM – 06:00 PM	65.6	63.1	81.5
06:00 PM – 07:00 PM	64.2	59.5	82.3
07:00 PM – 08:00 PM	62.9	59.5	79.7
08:00 PM – 09:00 PM	62.8	59.8	77.6
09:00 PM – 10:00 PM	63.5	59.8	80.1
10:00 PM – 11:00 PM	63.2	59.6	80.5
11:00 PM – 12:00 AM	62.3	59.6	85.2
12:00 AM – 01:00 AM	61.8	59.6	80.6
01:00 AM – 02:00 AM	61.4	59.4	77.8
02:00 AM – 03:00 AM	60.9	58.8	78.2
03:00 AM – 04:00 AM	62.3	59.6	87.8
04:00 AM – 05:00 AM	61.6	59.4	78.7
05:00 AM – 06:00 AM	62.3	59.5	78.0
	Leq 24 Hrs. 63.6	L ₉₀ 24 Hrs. 58.9	Lmax 24 Hrs. 95.5
	มาตรฐาน ¹ ≤ 70	มาตรฐาน -	มาตรฐาน ¹ ≤ 115

หมายเหตุ:

- I. ค่ามาตรฐานที่ใช้มาจากประกาศกระทรวงอุตสาหกรรม เรื่อง กำหนดค่าระดับเสียงการรบกวนและระดับเสียงที่เกิดจากการประกอบกิจการโรงงาน (พ.ศ. 2548) ISO 1996-1 : 2003
- II. ประกาศกระทรวงอุตสาหกรรม เรื่องกำหนดค่าระดับเสียงการรบกวนและระดับเสียงที่เกิดจากการประกอบกิจการโรงงาน พ.ศ. 2548 ลงวันที่ 27 ธันวาคม พ.ศ. 2548
 - ประกาศกระทรวงทรัพยากรธรรมชาติและสิ่งแวดล้อม เรื่องกำหนดมาตรฐานควบคุมระดับเสียง และความสั่นสะเทือนจากการทำเหมืองหิน พ.ศ. 2548 ลงวันที่ 7 พฤศจิกายน พ.ศ. 2548
 - ประกาศคณะกรรมการสิ่งแวดล้อมแห่งชาติ เรื่องกำหนดมาตรฐานระดับเสียงโดยทั่วไป พ.ศ. 2540 ลงวันที่ 12 มีนาคม พ.ศ. 2540
- III. วิเคราะห์ที่ภาคสนาม
 - ตรวจวัดโดย Sound Level Meter Model : NL-53 Serial No. : 00230045

(รับรองผลเฉพาะตัวอย่างที่วิเคราะห์/ทดสอบเท่านั้น)

เจ้าหน้าที่ประจำห้องวิเคราะห์
(ผู้ทบทวนรายงานผล)

(นางสาวกุลสตรี ฤทธิสาร)
.....06.... /08.... /67....

ผู้ควบคุมห้องวิเคราะห์
(ผู้อนุมัติรายงานผล)

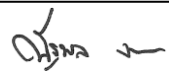
(นายณัฐพล งามกาละ)
.....06.... /08.... /67....

ห้ามคัดลอกข้อมูลรายงานผลการวิเคราะห์/ทดสอบนี้แต่เพียงบางส่วน โดยไม่ได้รับอนุญาตจากห้องปฏิบัติการเป็นลายลักษณ์อักษร

Report No. TREL24/00352-2

วันที่ตรวจวัด

08 – 09/07/67

เลขที่ตัวอย่าง

AEL24/039317

ภาพถ่ายจุดตรวจวัด



ชื่อผู้ตรวจวัด/บริษัท : นายสุวิทย์ วราผล/บริษัท เอส ซี ไอ ซีโอดี เซอร์วิส เซส จำกัด
 ชื่อผู้บันทึก : นายสุวิทย์ วราผล
 ชื่อผู้ตรวจสอบ/ควบคุม : นางสาวกุลสตรี ฤทธิสาร

พิกัด UTM

แกน (X) : 0729461
 แกน (Y) : 1405226

บันทึกสภาพแวดล้อม

- ทิศเหนือ : ถนน
- ทิศใต้ : ถนน
- ทิศตะวันออก : ลานจอดรถ
- ทิศตะวันตก : ป้อมยาม



Industrial Service and Lab
SCI ECO Services Company Limited
 33/2 Moo 3, Banpa, Kaeng Khoi, Saraburi 18110, Thailand
 Environment Telephone: +66 (0) 3627 3099 Fax: +66 (0) 3627 3100
 www.scieco.co.th E-Mail: environmentalmkt@scg.com



รายงานผลการตรวจวัดระดับเสียง Leq 24 ชั่วโมง
จุดตรวจวัด : ทิศใต้ (บริเวณด้านข้างน้าหนัก) (ระดับเสียงขณะเกิดเสียงของแหล่งกำเนิด)

โรงงาน/บริษัท บริษัท เอ็นเอส-สยามยูไนเต็ดสตีล จำกัด
ที่อยู่ 9 ซ.จ.5 ถ.ปรกธสงเคราะห์ราษฎร์ ต.ห้วยโป่ง อ.เมือง จ.ระยอง 21150
ผลการวิเคราะห์/ทดสอบ

เวลา	ระดับเสียง Leq : dB(A)	ระดับเสียง L ₉₀ : dB(A)	ระดับเสียง Lmax : dB(A)
06:00 AM – 07:00 AM	56.5	49.8	75.6
07:00 AM – 08:00 AM	60.5	50.9	89.5
08:00 AM – 09:00 AM	58.4	50.1	80.0
09:00 AM – 10:00 AM	56.2	51.1	76.0
10:00 AM – 11:00 AM	57.5	50.1	84.0
11:00 AM – 12:00 PM	56.6	49.6	79.8
12:00 PM – 01:00 PM	55.7	49.7	78.2
01:00 PM – 02:00 PM	57.6	50.5	78.2
02:00 PM – 03:00 PM	56.1	51.0	74.9
03:00 PM – 04:00 PM	57.5	50.5	81.3
04:00 PM – 05:00 PM	57.1	50.6	81.0
05:00 PM – 06:00 PM	57.4	52.3	76.0
06:00 PM – 07:00 PM	57.1	51.2	75.1
07:00 PM – 08:00 PM	57.5	51.7	73.3
08:00 PM – 09:00 PM	57.6	51.9	79.9
09:00 PM – 10:00 PM	57.2	51.4	80.1
10:00 PM – 11:00 PM	55.4	50.9	79.3
11:00 PM – 12:00 AM	54.3	50.6	76.6
12:00 AM – 01:00 AM	53.6	50.0	71.7
01:00 AM – 02:00 AM	53.1	50.6	76.7
02:00 AM – 03:00 AM	52.7	50.6	77.2
03:00 AM – 04:00 AM	55.5	50.8	72.5
04:00 AM – 05:00 AM	54.4	50.1	69.4
05:00 AM – 06:00 AM	55.3	50.2	73.3
	Leq 24 Hrs. 56.6	L ₉₀ 24 Hrs. 49.9	Lmax 24 Hrs. 89.5
	มาตรฐาน ¹ ≤ 70	มาตรฐาน -	มาตรฐาน ¹ ≤ 115

หมายเหตุ:

- I. ค่ามาตรฐานที่ใช้มาจากประกาศกระทรวงอุตสาหกรรม เรื่อง กำหนดค่าระดับเสียงการรบกวนและระดับเสียงที่เกิดจากการประกอบกิจการโรงงาน (พ.ศ. 2548) ISO 1996-1 : 2003
- II. ประกาศกระทรวงอุตสาหกรรม เรื่องกำหนดค่าระดับเสียงการรบกวนและระดับเสียงที่เกิดจากการประกอบกิจการโรงงาน พ.ศ. 2548 ลงวันที่ 27 ธันวาคม พ.ศ. 2548
 - ประกาศกระทรวงทรัพยากรธรรมชาติและสิ่งแวดล้อม เรื่องกำหนดมาตรฐานควบคุมระดับเสียง และความสั่นสะเทือนจากการทำเหมืองหิน พ.ศ. 2548 ลงวันที่ 7 พฤศจิกายน พ.ศ. 2548
 - ประกาศคณะกรรมการสิ่งแวดล้อมแห่งชาติ เรื่องกำหนดมาตรฐานระดับเสียงโดยทั่วไป พ.ศ. 2540 ลงวันที่ 12 มีนาคม พ.ศ. 2540
- III. วิเคราะห์ที่ภาคสนาม
 - ตรวจวัดโดย Sound Level Meter Model : NL-52A Serial No. : 00620677

(รับรองผลเฉพาะตัวอย่างที่วิเคราะห์/ทดสอบเท่านั้น)

เจ้าหน้าที่ประจำห้องวิเคราะห์
(ผู้ทบทวนรายงานผล)

 (นางสาวกุลสตรี ฤทธิสาร)
06..../....08..../....67....

ผู้ควบคุมห้องวิเคราะห์
(ผู้อนุมัติรายงานผล)

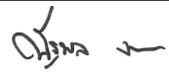
 (นายณัฐพล งามกาละ)
06..../....08..../....67....

ห้ามคัดลอกข้อมูลรายงานผลการวิเคราะห์/ทดสอบนี้แต่เพียงบางส่วน โดยไม่ได้รับอนุญาตจากห้องปฏิบัติการเป็นลายลักษณ์อักษร

Report No. TREL24/00352-2

วันที่ตรวจวัด 08 – 09/07/67

เลขที่ตัวอย่าง AEL24/039316

ภาพถ่ายจุดตรวจวัด



ชื่อผู้ตรวจวัด/บริษัท : นายสุวิทย์ วราผล/บริษัท เอส ซี ไอ ซีเค เซอร์วิส เซส จำกัด
 ชื่อผู้บันทึก : นายสุวิทย์ วราผล
 ชื่อผู้ตรวจสอบ/ควบคุม : นางสาวกุลสตรี ฤทธิสาร

พิกัด UTM แกน (X) : 0729450
 แกน (Y) : 1404788

บันทึกสภาพแวดล้อม

- ทิศเหนือ : ลานจอดรถ
- ทิศใต้ : ถนน
- ทิศตะวันออก : ลานจอดรถ
- ทิศตะวันตก : บริเวณด้านข้างน้ำหนัก



Industrial Service and Lab
SCI ECO Services Company Limited
 33/2 Moo 3, Banpa, Kaeng Khoi, Saraburi 18110, Thailand
 Environment Telephone: +66 (0) 3627 3099 Fax: +66 (0) 3627 3100
 www.scieco.co.th E-Mail: environmentalmkt@scg.com





SCC

Industrial Service and Lab
SCI ECO Services Company Limited
 33/2 Moo 3, Banpa, Kaeng Khoi, Saraburi 18110, Thailand
 Environment Telephone: +66 (0) 3627 3099 Fax: +66 (0) 3627 3100
 www.scieco.co.th E-Mail: environmentalmkt@scg.com



รายงานผลการตรวจวัดระดับเสียง Leq 24 ชั่วโมง

จุดตรวจวัด : ทิศตะวันออก (บริเวณอาคาร T/C) (ระดับเสียงขณะเกิดเสียงของแหล่งกำเนิด)

Report No. TREL24/00352-2

วันที่ตรวจวัด 08 – 09/07/67

เลขที่ตัวอย่าง AEL24/039315

ภาพถ่ายจุดตรวจวัด



ชื่อผู้ตรวจวัด/บริษัท : นายสุวิทย์ วราผล/บริษัท เอส ซี ไอ ซีโอดี เซอร์วิส จำกัด
 ชื่อผู้บันทึก : นายสุวิทย์ วราผล
 ชื่อผู้ตรวจสอบ/ควบคุม : นางสาวกุลสตรี ฤทธิสาร

พิกัด UTM แกน (X) : 0729602
 แกน (Y) : 1404913

บันทึกสภาพแวดล้อม

- ทิศเหนือ : ลานจอดรถ
- ทิศใต้ : ถนน
- ทิศตะวันออก : ลานจอดรถ
- ทิศตะวันตก : ถนน

โรงงาน/บริษัท

บริษัท เอ็นเอส-สยามยูไนเต็ดสตีล จำกัด

ที่อยู่

9 ซ.จ 5 ถ.ปรกธสงเคราะห์ราษฎร์ ต.ห้วยโป่ง อ.เมือง จ.ระยอง 21150

ผลการวิเคราะห์/ทดสอบ

เวลา	ระดับเสียง Leq : dB(A)	ระดับเสียง L ₉₀ : dB(A)	ระดับเสียง Lmax : dB(A)
06:00 AM – 07:00 AM	61.5	54.8	86.9
07:00 AM – 08:00 AM	59.7	54.2	85.9
08:00 AM – 09:00 AM	59.9	53.8	87.0
09:00 AM – 10:00 AM	63.3	54.4	85.6
10:00 AM – 11:00 AM	61.1	55.9	83.3
11:00 AM – 12:00 PM	60.8	55.0	88.5
12:00 PM – 01:00 PM	59.1	54.9	80.1
01:00 PM – 02:00 PM	59.0	54.4	78.4
02:00 PM – 03:00 PM	61.2	55.0	88.4
03:00 PM – 04:00 PM	60.2	54.8	84.6
04:00 PM – 05:00 PM	62.9	55.8	89.0
05:00 PM – 06:00 PM	61.4	54.7	85.1
06:00 PM – 07:00 PM	58.9	54.3	88.4
07:00 PM – 08:00 PM	59.0	54.5	79.5
08:00 PM – 09:00 PM	58.7	54.9	78.8
09:00 PM – 10:00 PM	56.6	54.0	76.5
10:00 PM – 11:00 PM	56.9	54.2	76.8
11:00 PM – 12:00 AM	56.4	54.7	75.7
12:00 AM – 01:00 AM	56.5	54.6	74.8
01:00 AM – 02:00 AM	55.6	54.2	78.0
02:00 AM – 03:00 AM	55.5	54.0	74.1
03:00 AM – 04:00 AM	57.7	54.6	75.9
04:00 AM – 05:00 AM	56.9	54.7	74.4
05:00 AM – 06:00 AM	62.1	55.2	87.9
	Leq 24 Hrs. 59.8	L ₉₀ 24 Hrs. 54.1	Lmax 24 Hrs. 89.0
	มาตรฐาน ¹ ≤ 70	มาตรฐาน -	มาตรฐาน ¹ ≤ 115

หมายเหตุ:

- ค่ามาตรฐานที่ใช้มาจากประกาศกระทรวงอุตสาหกรรม เรื่อง กำหนดค่าระดับเสียงการรบกวนและระดับเสียงที่เกิดจากการประกอบกิจการโรงงาน (พ.ศ. 2548) ISO 1996-1 : 2003
 - ประกาศกระทรวงอุตสาหกรรม เรื่อง กำหนดค่าระดับเสียงการรบกวนและระดับเสียงที่เกิดจากการประกอบกิจการโรงงาน พ.ศ. 2548 ลงวันที่ 27 ธันวาคม พ.ศ. 2548
 - ประกาศกระทรวงทรัพยากรธรรมชาติและสิ่งแวดล้อม เรื่อง กำหนดมาตรฐานควบคุมระดับเสียง และความสั่นสะเทือนจากการทำเหมืองหิน พ.ศ. 2548 ลงวันที่ 7 พฤศจิกายน พ.ศ. 2548
 - ประกาศคณะกรรมการสิ่งแวดล้อมแห่งชาติ เรื่อง กำหนดมาตรฐานระดับเสียงโดยทั่วไป พ.ศ. 2540 ลงวันที่ 12 มีนาคม พ.ศ. 2540
- วิเคราะห์ที่ภาคสนาม
 - ตรวจวัดโดย Sound Level Meter Model : NL-53 Serial No. : 00230046

(รับรองผลเฉพาะตัวอย่างที่วิเคราะห์/ทดสอบเท่านั้น)

เจ้าหน้าที่ประจำห้องวิเคราะห์
 (ผู้ทบทวนรายงานผล)

(นางสาวกุลสตรี ฤทธิสาร)
06..../....08..../....67....

ผู้ควบคุมห้องวิเคราะห์
 (ผู้อนุมัติรายงานผล)

(นายสุพล งามกาละ)
06..../....08..../....67....

ห้ามคัดลอกข้อมูลรายงานผลการวิเคราะห์/ทดสอบนี้แต่เพียงบางส่วน โดยไม่ได้รับอนุญาตจากห้องปฏิบัติการเป็นลายลักษณ์อักษร

รายงานผลการตรวจวัดระดับเสียง Leq 24 ชั่วโมง

จุดตรวจวัด : ทิศตะวันตก (บริเวณหน้าแผนก Test Lab) (ระดับเสียงขณะเกิดเสียงของแหล่งกำเนิด)

โรงงาน/บริษัท

บริษัท เอ็นเอส-สยามยูไนเต็ดสตีล จำกัด

ที่อยู่

9 ซ.จ 5 ถ.ปรกธสงเคราะห์ราษฎร์ ต.ห้วยโป่ง อ.เมือง จ.ระยอง 21150

ผลการวิเคราะห์/ทดสอบ

เวลา	ระดับเสียง Leq : dB(A)	ระดับเสียง L ₉₀ : dB(A)	ระดับเสียง Lmax : dB(A)
06:00 AM – 07:00 AM	62.3	59.4	75.3
07:00 AM – 08:00 AM	62.8	59.1	78.1
08:00 AM – 09:00 AM	63.1	58.9	95.0
09:00 AM – 10:00 AM	63.7	59.7	86.7
10:00 AM – 11:00 AM	63.9	54.3	89.3
11:00 AM – 12:00 PM	60.9	58.5	79.3
12:00 PM – 01:00 PM	59.8	57.9	77.2
01:00 PM – 02:00 PM	63.5	58.0	93.5
02:00 PM – 03:00 PM	62.6	59.2	78.6
03:00 PM – 04:00 PM	63.3	59.1	87.7
04:00 PM – 05:00 PM	62.9	59.5	80.4
05:00 PM – 06:00 PM	62.9	58.6	90.8
06:00 PM – 07:00 PM	62.0	58.5	80.5
07:00 PM – 08:00 PM	59.9	57.8	79.2
08:00 PM – 09:00 PM	60.0	57.7	76.4
09:00 PM – 10:00 PM	63.4	59.7	91.8
10:00 PM – 11:00 PM	63.2	60.0	77.8
11:00 PM – 12:00 AM	63.4	60.0	82.1
12:00 AM – 01:00 AM	63.2	60.4	78.5
01:00 AM – 02:00 AM	64.4	60.7	81.6
02:00 AM – 03:00 AM	64.3	60.4	85.0
03:00 AM – 04:00 AM	64.1	60.1	82.2
04:00 AM – 05:00 AM	63.9	59.7	78.3
05:00 AM – 06:00 AM	63.3	59.8	81.2
	Leq 24 Hrs. 63.0	L ₉₀ 24 Hrs. 57.8	Lmax 24 Hrs. 95.0
	มาตรฐาน ¹ ≤ 70	มาตรฐาน -	มาตรฐาน ¹ ≤ 115

หมายเหตุ:

- I. ค่ามาตรฐานที่ใช้มาจากประกาศกระทรวงอุตสาหกรรม เรื่อง กำหนดค่าระดับเสียงการรบกวนและระดับเสียงที่เกิดจากการประกอบกิจการโรงงาน (พ.ศ. 2548) ISO 1996-1 : 2003
- II. ประกาศกระทรวงอุตสาหกรรม เรื่องกำหนดค่าระดับเสียงการรบกวนและระดับเสียงที่เกิดจากการประกอบกิจการโรงงาน พ.ศ. 2548 ลงวันที่ 27 ธันวาคม พ.ศ. 2548
 - ประกาศกระทรวงทรัพยากรธรรมชาติและสิ่งแวดล้อม เรื่องกำหนดมาตรฐานควบคุมระดับเสียง และความสั่นสะเทือนจากการทำเหมืองหิน พ.ศ. 2548 ลงวันที่ 7 พฤศจิกายน พ.ศ. 2548
 - ประกาศคณะกรรมการสิ่งแวดล้อมแห่งชาติ เรื่องกำหนดมาตรฐานระดับเสียงโดยทั่วไป พ.ศ. 2540 ลงวันที่ 12 มีนาคม พ.ศ. 2540
- III. วิเคราะห์ที่ภาคสนาม
 - ตรวจวัดโดย Sound Level Meter Model : NL-52A Serial No. : 00620680

(รับรองผลเฉพาะตัวอย่างที่วิเคราะห์/ทดสอบเท่านั้น)

เจ้าหน้าที่ประจำห้องวิเคราะห์
(ผู้ทบทวนรายงานผล)

 (นางสาวกุลสตรี กุทิสสาร)
06..../....08..../....67....

ผู้ควบคุมห้องวิเคราะห์
(ผู้อนุมัติรายงานผล)

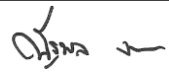
 (นายณัฐพล งามกาละ)
06..../....08..../....67....

ห้ามคัดลอกข้อมูลรายงานผลการวิเคราะห์/ทดสอบนี้แต่เพียงบางส่วน โดยไม่ได้รับอนุญาตจากห้องปฏิบัติการเป็นลายลักษณ์อักษร

Report No. TREL24/00352-2

วันที่ตรวจวัด 08 – 09/07/67

เลขที่ตัวอย่าง AEL24/039314

ภาพถ่ายจุดตรวจวัด



ชื่อผู้ตรวจวัด/บริษัท : นายณัฐพล วราผล/บริษัท เอส ซี ไอ ซีเค เซอร์วิส เซล จำกัด
 ชื่อผู้บันทึก : นายณัฐพล วราผล
 ชื่อผู้ตรวจสอบ/ควบคุม : นางสาวกุลสตรี กุทิสสาร

พิกัด UTM แกน (X) : 0729257
 แกน (Y) : 1405176

บันทึกสภาพแวดล้อม

- ทิศเหนือ : ลานจอดรถ
- ทิศใต้ : ถนน
- ทิศตะวันออก : อาคารแผนก test lab
- ทิศตะวันตก : บริเวณโรงงาน



SCC

Industrial Service and Lab
SCI ECO Services Company Limited
 33/2 Moo 3, Banpa, Kaeng Khoi, Saraburi 18110, Thailand
 Environment Telephone: +66 (0) 3627 3099 Fax: +66 (0) 3627 3100
 www.scieco.co.th E-Mail: environmentalmkt@scg.com



เอกสารแนบที่ 3.5

ผลการตรวจวัดคุณภาพอากาศในสถานที่ทำงาน



SCG

Industrial Service and Lab

SCI ECO Services Company Limited

33/2 Moo 3 , Banpa , Kaeng Khoi , Saraburi 18110 , Thailand

Environment Telephone : +66 (0) 3627 3099 Fax : +66 (0) 3627 3100

www.scieco.co.th E-Mail: environmentalmkt@scg.com

รายงานผลการตรวจวัดสารเคมีในสถานที่ทำงาน

(Iron Oxide)

Report No. TREL24/00389

โรงงาน/บริษัท

บริษัท เอ็นเอส-สยามยูไนเต็ดสตีล จำกัด

ที่อยู่

9 ซ.จี้ 5 ถ.ปภทสงเคราะห์ราษฎร์ ด.ห้วยโป่ง อ.เมือง จ.ระยอง 21150

วันที่รับตัวอย่าง

06/07/67

วันที่วิเคราะห์

09/07/67

เลขที่ตัวอย่าง

AEL24/038447 และ AEL24/038448

ผลการวิเคราะห์/ทดสอบ

ลำดับที่	ตำแหน่งจุดตรวจวัด	วัน/เดือน/ปี ที่เก็บตัวอย่าง	ผลการตรวจวัด (mg/m ³)	ค่ามาตรฐาน ^I (mg/m ³)
1.	ARP ห้อง Bagging	01/07/67 (09:06 น. – 09:36 น.)	0.032	≤ 10
2.	Picking Line ใกล้กับ Scale Breaker บริเวณชั้น 2 (CDCM)	01/07/67 (08:52 น. – 09:22 น.)	0.121	
TEST REPORT				

หมายเหตุ :

- ค่ามาตรฐานที่ใช้มาจาก Limits for Air Contaminants of Occupational Safety and Health Administration
- ตรวจวัดโดย Personal Pump Serial No. : 20201220212, 20221120008
- วิธีการตรวจวัด : NIOSH Method 7302

(รับรองผลเฉพาะตัวอย่างที่วิเคราะห์/ทดสอบเท่านั้น)

ผู้ดำเนินการตรวจวัดสารเคมีอันตราย

(นายอนุวัฒน์ เครืองาม)

ใบอนุญาตเลขที่

๐๒๐๑-๐๓-๒๕๖๕-๐๐๕๘

....18..../....07..../....67....

ผู้ดำเนินการตรวจวิเคราะห์สารเคมีอันตราย

(นายณัฐพล งามกาละ)

ใบอนุญาตเลขที่

๐๒๐๒-๐๓-๒๕๖๕-๐๐๔๑

....18..../....07..../....67....

ห้ามคัดถ่ายรายงานผลการวิเคราะห์/ทดสอบนี้แต่เพียงบางส่วน โดยไม่ได้รับอนุญาตจากห้องปฏิบัติการเป็นลายลักษณ์อักษร



SCG

Industrial Service and Lab

SCI ECO Services Company Limited

33/2 Moo 3 , Banpa , Kaeng Khoi , Saraburi 18110 , Thailand

Environment Telephone : +66 (0) 3627 3099 Fax : +66 (0) 3627 3100

www.scieco.co.th E-Mail: environmentalmkt@scg.com

รายงานผลการตรวจวัดสารเคมีในสถานที่ทำงาน

(Hydrogen Chloride)

Report No. TREL24/00389

โรงงาน/บริษัท

บริษัท เอ็นเอส-สยามยูไนเต็ดสตีล จำกัด

ที่อยู่

9 ซ.จี้ 5 ถ.ปกรณสงเคราะห์ราษฎร์ ต.ห้วยโป่ง อ.เมือง จ.ระยอง 21150

วันที่รับตัวอย่าง

06/07/67

วันที่วิเคราะห์

06 - 12/07/67

เลขที่ตัวอย่าง

AEL24/038449 – AEL24/038451

ผลการวิเคราะห์/ทดสอบ

ลำดับที่	ตำแหน่งจุดตรวจวัด	วัน/เดือน/ปี ที่เก็บตัวอย่าง	ผลการตรวจวัด II (ppm)	ค่ามาตรฐาน I (ppm)
1.	ARP หน้าห้อง Control Yard	01/07/67 (09:05 น. – 09:20 น.)	< 0.002	≤ 5
2.	ARP พื้นที่ Tank Yard	01/07/67 (09:04 น. – 09:19 น.)	< 0.002	
3.	Picking Line ที่จุดเก็บตัวอย่างกรด บริเวณชั้น 2 (CDCM)	01/07/67 (08:54 น. – 09:09 น.)	< 0.002	

หมายเหตุ :

- ค่ามาตรฐานที่ใช้มาจากประกาศกรมสวัสดิการและคุ้มครองแรงงาน เรื่อง ขีดจำกัดความเข้มข้นของสารเคมีอันตราย ประกาศ ณ วันที่ 28 มิถุนายน พ.ศ. 2560
- ผู้ดำเนินการตรวจวิเคราะห์สารเคมีอันตราย : บริษัท เอแอลเอส แลบลอราทอรี กรุ๊ป (ประเทศไทย) จำกัด (๐๒๐๒-๐๓-๒๕๖๕-๐๐๑๐)
- ตรวจวัดโดย Personal Pump Serial No. : 20130630046, 20201220211, 20221120010
- วิธีการตรวจวัด : OSHA ID-174-SG

(รับรองผลเฉพาะตัวอย่างที่วิเคราะห์/ทดสอบเท่านั้น)

ผู้ดำเนินการตรวจวัดสารเคมีอันตราย

(นายอนุวัฒน์ เครื่องงาม)

ใบอนุญาตเลขที่

๐๒๐๑-๐๓-๒๕๖๕-๐๐๕๘

....18..../....07..../....67....

ผู้ดำเนินการตรวจวิเคราะห์สารเคมีอันตราย

(นายณัฐพล งามกาละ)

ใบอนุญาตเลขที่

๐๒๐๒-๐๓-๒๕๖๕-๐๐๔๑

....18..../....07..../....67....

ห้ามคัดถ่ายรายงานผลการวิเคราะห์/ทดสอบนี้แต่เพียงบางส่วน โดยไม่ได้รับอนุญาตจากห้องปฏิบัติการฯ เป็นลายลักษณ์อักษร

เอกสารแนบที่ 3.6

ผลการตรวจวัดระดับเสียงในสถานที่ทำงาน



SCG

Industrial Service and Lab SCI ECO Services Company Limited

33/2 Moo 3, Banpa, Kaeng Khoi, Saraburi 18110, Thailand
Environment Telephone: +66 (0) 3627 3099 Fax: +66 (0) 3627 3100
www.scieco.co.th E-Mail: environmentalmkt@scg.com



รายงานผลการตรวจวัดระดับเสียง Leq (TWA) 8 hrs. ในสถานที่ทำงาน

Report No. TREL24/00389

โรงงาน/บริษัท บริษัท เอ็นเอส-สยามยูไนเต็ดสตีล จำกัด

ที่อยู่ 9 ซ.จ 5 ถ.ปกรณสงเคราะห์ราษฎร์ ต.ห้วยโป่ง อ.เมือง จ.ระยอง 21150

วันที่ตรวจวัด 01/07/67

ตำแหน่งจุดตรวจวัด

CDCM : ห้อง Inspection

เลขที่ตัวอย่าง AEL24/038440

ด้านล่าง Del. Line CDCM

ผลการวิเคราะห์/ทดสอบ

(จุด Inspection)

เวลา	ระดับเสียง Leq (TWA) : dB(A)		ระดับเสียง Lmax : dB(A)		ระดับเสียง Lpeak : dB	
08:00 AM – 09:00 AM	78.8		92.0		107.7	
09:00 AM – 10:00 AM	79.9		100.8		120.3	
10:00 AM – 11:00 AM	80.9		94.5		119.2	
11:00 AM – 12:00 PM	82.1		98.1		126.0	
12:00 PM – 01:00 PM	81.7		97.3		118.4	
01:00 PM – 02:00 PM	80.7		95.7		113.4	
02:00 PM – 03:00 PM	82.4		102.4		118.3	
03:00 PM – 04:00 PM	81.8		96.6		113.2	
	Leq (TWA) 8 hrs.	81.2	Lmax 8 hrs.	102.4	Lpeak 8 hrs.	126.0
	มาตรฐาน ^I dB(A)	≤ 85	มาตรฐาน ^{II} dB(A)	≤ 115	มาตรฐาน ^{II} dB	≤ 140
	มาตรฐาน ^{III} dB(A)	≤ 90	มาตรฐาน ^{III} dB(A)	≤ 140	-	-

หมายเหตุ :

- ค่ามาตรฐานที่ใช้มาจากประกาศกรมสวัสดิการและคุ้มครองแรงงาน เรื่อง มาตรฐานระดับเสียงที่ยอมให้ลูกจ้างได้รับเฉลี่ยตลอดระยะเวลาการทำงานในแต่ละวัน พ.ศ. 2561
- ค่ามาตรฐานที่ใช้มาจากกฎกระทรวง กำหนดมาตรฐานในการบริหาร จัดการ และดำเนินการด้านความปลอดภัย อาชีวอนามัย และสภาพแวดล้อมในการทำงานเกี่ยวกับความร้อน แสงสว่าง และเสียง พ.ศ. 2559
- ค่ามาตรฐานที่ใช้มาจากกระทรวงอุตสาหกรรม เรื่อง มาตรการคุ้มครองความปลอดภัยในการประกอบกิจการโรงงาน เกี่ยวกับสภาวะแวดล้อมในการทำงาน พ.ศ. 2546
- ISO 11202:2010
 - ประกาศกระทรวงอุตสาหกรรม เรื่องมาตรการคุ้มครองความปลอดภัยในการประกอบกิจการโรงงาน เกี่ยวกับสภาวะแวดล้อมในการทำงาน พ.ศ. 2546 ลงวันที่ 6 พฤศจิกายน พ.ศ. 2546
 - ประกาศกรมสวัสดิการและคุ้มครองแรงงาน เรื่องมาตรฐานระดับเสียงที่ยอมให้ลูกจ้างได้รับเฉลี่ยตลอดระยะเวลาการทำงานในแต่ละวัน พ.ศ. 2561 ลงวันที่ 26 มกราคม พ.ศ. 2561
 - กฎกระทรวงกำหนดมาตรฐานในการบริหาร จัดการ และการดำเนินการด้านความปลอดภัย อาชีวอนามัย และสภาพแวดล้อมในการทำงานเกี่ยวกับความร้อน แสงสว่าง และเสียง พ.ศ. 2559 ลงวันที่ 17 ตุลาคม พ.ศ. 2559
 - ประกาศกรมสวัสดิการและคุ้มครองแรงงาน เรื่องหลักเกณฑ์ วิธีการตรวจวัดและการวิเคราะห์สภาวะการทำงานเกี่ยวกับระดับความร้อน แสงสว่าง หรือเสียง รวมทั้งระยะเวลา และประเภทกิจการที่ต้องดำเนินการ พ.ศ. 2561 ลงวันที่ 12 มีนาคม พ.ศ. 2561
 - ประกาศกรมสวัสดิการและคุ้มครองแรงงาน เรื่องหลักเกณฑ์ วิธีการตรวจวัดและการวิเคราะห์สภาวะการทำงานเกี่ยวกับระดับความร้อน แสงสว่าง หรือเสียง รวมทั้งระยะเวลา และประเภทกิจการที่ต้องดำเนินการ (ฉบับที่ 2) พ.ศ. 2565 ลงวันที่ 11 มกราคม พ.ศ. 2565
- วิเคราะห์ที่ภาคสนาม
 - ตรวจวัดโดย Sound Level Meter ยี่ห้อ : CASELLA รุ่น : CEL-633C Serial No. : 5086813

(รับรองผลเฉพาะตัวอย่างที่ได้วิเคราะห์/ทดสอบเท่านั้น)

นิติบุคคลผู้ดำเนินการตรวจวัดและวิเคราะห์สภาวะการทำงาน
(ผู้อนุมัติรายงานผล)

 (นางสาวศิริลักษณ์ ศรีโยธา)
 ใบอนุญาตเลขที่
 ๐๔๐๓-๐๓-๒๕๖๕-๐๐๕๒
18..../....07..../....67....

ห้ามคัดลอกผลงานผลการวิเคราะห์/ทดสอบนี้แต่เพียงบางส่วน โดยไม่ได้รับอนุญาตจากห้องปฏิบัติการฯเป็นลายลักษณ์อักษร



SCG

Industrial Service and Lab SCI ECO Services Company Limited

33/2 Moo 3, Banpa, Kaeng Khoi, Saraburi 18110, Thailand
Environment Telephone: +66 (0) 3627 3099 Fax: +66 (0) 3627 3100
www.scieco.co.th E-Mail: environmentalmkt@scg.com



รายงานผลการตรวจวัดระดับเสียง Leq (TWA) 8 hrs. ในสถานที่ทำงาน

Report No. TREL24/00389

โรงงาน/บริษัท บริษัท เอ็นเอส-สยามยูไนเต็ดสตีล จำกัด

ที่อยู่ 9 ซ.จ 5 ถ.ปกรณสงเคราะห์ราษฎร์ ต.ห้วยโป่ง อ.เมือง จ.ระยอง 21150

วันที่ตรวจวัด 01/07/67

ตำแหน่งจุดตรวจวัด CDCM : หน้าแท่นรีด TCM#5

เลขที่ตัวอย่าง AEL24/038439

Del. Line CDCM

ผลการวิเคราะห์/ทดสอบ

เวลา	ระดับเสียง Leq (TWA) : dB(A)		ระดับเสียง Lmax : dB(A)		ระดับเสียง Lpeak : dB		31.5 Hz	63 Hz	125 Hz	250 Hz	500 Hz	1K Hz	2K Hz	4K Hz	8K Hz	16K Hz
08:00 AM – 09:00 AM	92.3		102.1		121.2		-	-	-	-	-	-	-	-	-	-
09:00 AM – 10:00 AM	93.7		102.1		122.3		-	-	-	-	-	-	-	-	-	-
10:00 AM – 11:00 AM	93.5		102.8		122.4		-	-	-	-	-	-	-	-	-	-
11:00 AM – 12:00 PM	93.9		106.0		128.5		-	-	-	-	-	-	-	-	-	-
12:00 PM – 01:00 PM	94.0		105.9		133.2		-	-	-	-	-	-	-	-	-	-
01:00 PM – 02:00 PM	93.8		104.0		124.2		-	-	-	-	-	-	-	-	-	-
02:00 PM – 03:00 PM	94.3		103.2		123.6		-	-	-	-	-	-	-	-	-	-
03:00 PM – 04:00 PM	93.9		103.1		120.8		-	-	-	-	-	-	-	-	-	-
	Leq (TWA) 8 hrs.	93.7	Lmax 8 hrs.	106.0	Lpeak 8 hrs.	133.2	40.8	52.2	65.4	74.1	79.6	83.9	85.2	85.3	85.3	78.8
	มาตรฐาน ⁱ dB(A)	≤ 85	มาตรฐาน ⁱⁱ dB(A)	≤ 115	มาตรฐาน ⁱⁱ dB	≤ 140										
	มาตรฐาน ⁱⁱⁱ dB(A)	≤ 90	มาตรฐาน ⁱⁱⁱ dB(A)	≤ 140	-	-										

หมายเหตุ :

- ค่ามาตรฐานที่ใช้มาจากประกาศกรมสวัสดิการและคุ้มครองแรงงาน เรื่อง มาตรฐานระดับเสียงที่ยอมให้ลูกจ้างได้รับเฉลี่ยตลอดระยะเวลาการทำงานในแต่ละวัน พ.ศ. 2561
- ค่ามาตรฐานที่ใช้มาจากกฎกระทรวง กำหนดมาตรฐานในการบริหาร จัดการ และดำเนินการด้านความปลอดภัย อาชีวอนามัย และสภาพแวดล้อมในการทำงานเกี่ยวกับความร้อน แสงสว่าง และเสียง พ.ศ. 2559
- ค่ามาตรฐานที่ใช้มาจากกระทรวงอุตสาหกรรม เรื่อง มาตรการคุ้มครองความปลอดภัยในการประกอบกิจการโรงงาน เกี่ยวกับสภาวะแวดล้อมในการทำงาน พ.ศ. 2546
- ISO 11202:2010
 - ประกาศกระทรวงอุตสาหกรรม เรื่องมาตรการคุ้มครองความปลอดภัยในการประกอบกิจการโรงงาน เกี่ยวกับสภาวะแวดล้อมในการทำงาน พ.ศ. 2546 ลงวันที่ 6 พฤศจิกายน พ.ศ. 2546
 - ประกาศกรมสวัสดิการและคุ้มครองแรงงาน เรื่องมาตรฐานระดับเสียงที่ยอมให้ลูกจ้างได้รับเฉลี่ยตลอดระยะเวลาการทำงานในแต่ละวัน พ.ศ. 2561 ลงวันที่ 26 มกราคม พ.ศ. 2561
 - กฎกระทรวงกำหนดมาตรฐานในการบริหาร จัดการ และการดำเนินการด้านความปลอดภัย อาชีวอนามัย และสภาพแวดล้อมในการทำงานเกี่ยวกับความร้อน แสงสว่าง และเสียง พ.ศ. 2559 ลงวันที่ 17 ตุลาคม พ.ศ. 2559
 - ประกาศกรมสวัสดิการและคุ้มครองแรงงาน เรื่องหลักเกณฑ์ วิธีการตรวจวัดและการวิเคราะห์สภาวะการทำงานเกี่ยวกับระดับความร้อน แสงสว่าง หรือเสียง รวมทั้งระยะเวลา และประเภทกิจการที่ต้องดำเนินการ พ.ศ. 2561 ลงวันที่ 12 มีนาคม พ.ศ. 2561
 - ประกาศกรมสวัสดิการและคุ้มครองแรงงาน เรื่องหลักเกณฑ์ วิธีการตรวจวัดและการวิเคราะห์สภาวะการทำงานเกี่ยวกับระดับความร้อน แสงสว่าง หรือเสียง รวมทั้งระยะเวลา และประเภทกิจการที่ต้องดำเนินการ (ฉบับที่ 2) พ.ศ. 2565 ลงวันที่ 11 มกราคม พ.ศ. 2565
- วิเคราะห์ที่ภาคสนาม
 - ตรวจวัดโดย Sound Level Meter ยี่ห้อ : RION รุ่น : NL-42 Serial No. : 00409057
 - * สภาวะขณะทำการตรวจวัด : เสียงดังเกิดจากกระบวนการทำงานของเครื่องจักร

(รับรองผลเฉพาะตัวอย่างที่ได้วิเคราะห์/ทดสอบเท่านั้น)

นิติบุคคลผู้ดำเนินการตรวจวัดและวิเคราะห์สภาวะการทำงาน
(ผู้อนุมัติรายงานผล)

(นางสาวศิริลักษณ์ ศรีโยธา)
ใบอนุญาตเลขที่
๐๔๐๓-๐๓-๒๕๖๕-๐๐๕๒
....18..../....07..../....67....

ห้ามคัดถ่ายรายงานผลการวิเคราะห์/ทดสอบนี้แต่เพียงบางส่วน โดยไม่ได้รับอนุญาตจากห้องปฏิบัติการฯเป็นลายลักษณ์อักษร

**SCG****Industrial Service and Lab
SCI ECO Services Company Limited**33/2 Moo 3, Banpa, Kaeng Khoi, Saraburi 18110, Thailand
Environment Telephone: +66 (0) 3627 3099 Fax: +66 (0) 3627 3100
www.scieco.co.th E-Mail: environmentalmkt@scg.com**รายงานผลการตรวจวัดระดับเสียง Leq (TWA) 8 hrs. ในสถานที่ทำงาน****Report No. TREL24/00389****โรงงาน/บริษัท** บริษัท เอ็นเอส-สยามยูไนเต็ดสตีล จำกัด**ที่อยู่** 9 ซ.จ 5 ถ.ปภังกรสงเคราะห์ราษฎร์ ต.ห้วยโป่ง อ.เมือง จ.ระยอง 21150**วันที่ตรวจวัด** 01/07/67**ตำแหน่งจุดตรวจวัด****CAL : ห้อง Inspection****เลขที่ตัวอย่าง** AEL24/038441**อยู่ด้านหน้า Del. Pulpit Line CAL****ผลการวิเคราะห์/ทดสอบ**

เวลา	ระดับเสียง Leq (TWA) : dB(A)		ระดับเสียง Lmax : dB(A)		ระดับเสียง Lpeak : dB	
08:00 AM – 09:00 AM	80.5		87.0		107.5	
09:00 AM – 10:00 AM	80.4		85.6		102.8	
10:00 AM – 11:00 AM	80.2		86.4		103.1	
11:00 AM – 12:00 PM	79.8		84.5		102.9	
12:00 PM – 01:00 PM	80.5		86.4		104.3	
01:00 PM – 02:00 PM	79.5		84.3		102.5	
02:00 PM – 03:00 PM	80.3		98.5		108.8	
03:00 PM – 04:00 PM	80.9		88.6		104.7	
	Leq (TWA) 8 hrs.	80.3	Lmax 8 hrs.	98.5	Lpeak 8 hrs.	108.8
	มาตรฐาน ^I dB(A)	≤ 85	มาตรฐาน ^{II} dB(A)	≤ 115	มาตรฐาน ^{II} dB	≤ 140
	มาตรฐาน ^{III} dB(A)	≤ 90	มาตรฐาน ^{III} dB(A)	≤ 140	-	-

หมายเหตุ :

- ค่ามาตรฐานที่ใช้มาจากประกาศกรมสวัสดิการและคุ้มครองแรงงาน เรื่อง มาตรฐานระดับเสียงที่ยอมให้ลูกจ้างได้รับเฉลี่ยตลอดระยะเวลาการทำงานในแต่ละวัน พ.ศ. 2561
- ค่ามาตรฐานที่ใช้มาจากกฎกระทรวง กำหนดมาตรฐานในการบริหาร จัดการ และดำเนินการด้านความปลอดภัย อาชีวอนามัย และสภาพแวดล้อมในการทำงานเกี่ยวกับความร้อน แสงสว่าง และเสียง พ.ศ. 2559
- ค่ามาตรฐานที่ใช้มาจากกระทรวงอุตสาหกรรม เรื่อง มาตรการคุ้มครองความปลอดภัยในการประกอบกิจการโรงงาน เกี่ยวกับสภาวะแวดล้อมในการทำงาน พ.ศ. 2546
- ISO 11202:2010
 - ประกาศกระทรวงอุตสาหกรรม เรื่องมาตรการคุ้มครองความปลอดภัยในการประกอบกิจการโรงงาน เกี่ยวกับสภาวะแวดล้อมในการทำงาน พ.ศ. 2546 ลงวันที่ 6 พฤศจิกายน พ.ศ. 2546
 - ประกาศกรมสวัสดิการและคุ้มครองแรงงาน เรื่องมาตรฐานระดับเสียงที่ยอมให้ลูกจ้างได้รับเฉลี่ยตลอดระยะเวลาการทำงานในแต่ละวัน พ.ศ. 2561 ลงวันที่ 26 มกราคม พ.ศ. 2561
 - กฎกระทรวงกำหนดมาตรฐานในการบริหาร จัดการ และดำเนินการด้านความปลอดภัย อาชีวอนามัย และสภาพแวดล้อมในการทำงานเกี่ยวกับความร้อน แสงสว่าง และเสียง พ.ศ. 2559 ลงวันที่ 17 ตุลาคม พ.ศ. 2559
 - ประกาศกรมสวัสดิการและคุ้มครองแรงงาน เรื่องหลักเกณฑ์ วิธีการตรวจวัดและการวิเคราะห์สภาวะการทำงานเกี่ยวกับระดับความร้อน แสงสว่าง หรือเสียง รวมทั้งระยะเวลา และประเภทกิจการที่ต้องดำเนินการ พ.ศ. 2561 ลงวันที่ 12 มีนาคม พ.ศ. 2561
 - ประกาศกรมสวัสดิการและคุ้มครองแรงงาน เรื่องหลักเกณฑ์ วิธีการตรวจวัดและการวิเคราะห์สภาวะการทำงานเกี่ยวกับระดับความร้อน แสงสว่าง หรือเสียง รวมทั้งระยะเวลา และประเภทกิจการที่ต้องดำเนินการ (ฉบับที่ 2) พ.ศ. 2565 ลงวันที่ 11 มกราคม พ.ศ. 2565
- วิเคราะห์ที่ภาคสนาม
 - ตรวจวัดโดย Sound Level Meter ยี่ห้อ : RION รุ่น : NL-42 Serial No. : 00409056

(รับรองผลเฉพาะตัวอย่างที่ได้วิเคราะห์/ทดสอบเท่านั้น)

**นิติบุคคลผู้ดำเนินการตรวจวัดและวิเคราะห์สภาวะการทำงาน
(ผู้อนุมัติรายงานผล)**

(นางสาวศิริลักษณ์ ศรีโยธา)
ใบอนุญาตเลขที่
๐๔๐๓-๐๓-๒๕๖๕-๐๐๕๒
....18..../....07..../....67....

ห้ามคัดลอกข้อมูลรายงานผลการวิเคราะห์/ทดสอบนี้แต่เพียงบางส่วน โดยไม่ได้รับอนุญาตจากห้องปฏิบัติการฯ เป็นลายลักษณ์อักษร



SCG

Industrial Service and Lab
SCI ECO Services Company Limited
 33/2 Moo 3, Banpa, Kaeng Khoi, Saraburi 18110, Thailand
 Environment Telephone: +66 (0) 3627 3099 Fax: +66 (0) 3627 3100
 www.scieco.co.th E-Mail: environmentalmkt@scg.com



รายงานผลการตรวจวัดระดับเสียง Leq (TWA) 8 hrs. ในสถานที่ทำงาน

Report No. TREL24/00389

โรงงาน/บริษัท บริษัท เอ็นเอส-สยามยูไนเต็ดสตีล จำกัด
ที่อยู่ 9 ซ.จ 5 ถ.ปภังกรสงเคราะห์ราษฎร์ ต.ห้วยโป่ง อ.เมือง จ.ระยอง 21150
วันที่ตรวจวัด 01/07/67 **ตำแหน่งจุดตรวจวัด** TPM : หน้าแท่นรีด TPM
เลขที่ตัวอย่าง AEL24/038442
ผลการวิเคราะห์/ทดสอบ

เวลา	ระดับเสียง Leq (TWA) : dB(A)		ระดับเสียง Lmax : dB(A)		ระดับเสียง Lpeak : dB	
08:00 AM – 09:00 AM	85.2		90.3		121.4	
09:00 AM – 10:00 AM	84.3		89.0		120.6	
10:00 AM – 11:00 AM	84.4		88.9		106.3	
11:00 AM – 12:00 PM	83.8		88.6		107.0	
12:00 PM – 01:00 PM	84.0		89.8		106.6	
01:00 PM – 02:00 PM	84.0		88.4		107.2	
02:00 PM – 03:00 PM	84.6		89.0		106.4	
03:00 PM – 04:00 PM	84.8		91.6		107.0	
	Leq (TWA) 8 hrs.	84.4	Lmax 8 hrs.	91.6	Lpeak 8 hrs.	121.4
	มาตรฐาน ^I dB(A)	≤ 85	มาตรฐาน ^{II} dB(A)	≤ 115	มาตรฐาน ^{II} dB	≤ 140
	มาตรฐาน ^{III} dB(A)	≤ 90	มาตรฐาน ^{III} dB(A)	≤ 140	-	-

หมายเหตุ :

- ค่ามาตรฐานที่ใช้มาจากประกาศกรมสวัสดิการและคุ้มครองแรงงาน เรื่อง มาตรฐานระดับเสียงที่ยอมให้ลูกจ้างได้รับเฉลี่ยตลอดระยะเวลาการทำงานในแต่ละวัน พ.ศ. 2561
- ค่ามาตรฐานที่ใช้มาจากกฎกระทรวง กำหนดมาตรฐานในการบริหาร จัดการ และดำเนินการด้านความปลอดภัย อาชีวอนามัย และสภาพแวดล้อมในการทำงานเกี่ยวกับความร้อน แสงสว่าง และเสียง พ.ศ. 2559
- ค่ามาตรฐานที่ใช้มาจากกระทรวงอุตสาหกรรม เรื่อง มาตรการคุ้มครองความปลอดภัยในการประกอบกิจการโรงงาน เกี่ยวกับสภาวะแวดล้อมในการทำงาน พ.ศ. 2546
- ISO 11202:2010
 - ประกาศกระทรวงอุตสาหกรรม เรื่องมาตรการคุ้มครองความปลอดภัยในการประกอบกิจการโรงงาน เกี่ยวกับสภาวะแวดล้อมในการทำงาน พ.ศ. 2546 ลงวันที่ 6 พฤศจิกายน พ.ศ. 2546
 - ประกาศกรมสวัสดิการและคุ้มครองแรงงาน เรื่องมาตรฐานระดับเสียงที่ยอมให้ลูกจ้างได้รับเฉลี่ยตลอดระยะเวลาการทำงานในแต่ละวัน พ.ศ. 2561 ลงวันที่ 26 มกราคม พ.ศ. 2561
 - กฎกระทรวงกำหนดมาตรฐานในการบริหาร จัดการ และการดำเนินการด้านความปลอดภัย อาชีวอนามัย และสภาพแวดล้อมในการทำงานเกี่ยวกับความร้อน แสงสว่าง และเสียง พ.ศ. 2559 ลงวันที่ 17 ตุลาคม พ.ศ. 2559
 - ประกาศกรมสวัสดิการและคุ้มครองแรงงาน เรื่องหลักเกณฑ์ วิธีการตรวจวัดและการวิเคราะห์สภาวะการทำงานเกี่ยวกับระดับความร้อน แสงสว่าง หรือเสียง รวมทั้งระยะเวลา และประเภทกิจการที่ต้องดำเนินการ พ.ศ. 2561 ลงวันที่ 12 มีนาคม พ.ศ. 2561
 - ประกาศกรมสวัสดิการและคุ้มครองแรงงาน เรื่องหลักเกณฑ์ วิธีการตรวจวัดและการวิเคราะห์สภาวะการทำงานเกี่ยวกับระดับความร้อน แสงสว่าง หรือเสียง รวมทั้งระยะเวลา และประเภทกิจการที่ต้องดำเนินการ (ฉบับที่ 2) พ.ศ. 2565 ลงวันที่ 11 มกราคม พ.ศ. 2565
- วิเคราะห์ที่ภาคสนาม
 - ตรวจวัดโดย Sound Level Meter ยี่ห้อ : CASELLA รุ่น : CEL-633C Serial No. : 5086904

(รับรองผลเฉพาะตัวอย่างที่ได้วิเคราะห์/ทดสอบเท่านั้น)

นิติบุคคลผู้ดำเนินการตรวจวัดและวิเคราะห์สภาวะการทำงาน
 (ผู้อนุมัติรายงานผล)

 (นางสาวศิริลักษณ์ ศรีโยธา)
 ใบอนุญาตเลขที่
 ๐๔๐๓-๐๓-๒๕๖๕-๐๐๕๒
18..../....07..../....67....

ห้ามคัดลอกข้อมูลรายงานผลการวิเคราะห์/ทดสอบนี้แต่เพียงบางส่วน โดยไม่ได้รับอนุญาตจากห้องปฏิบัติการฯเป็นลายลักษณ์อักษร

**SCG****Industrial Service and Lab
SCI ECO Services Company Limited**33/2 Moo 3, Banpa, Kaeng Khoi, Saraburi 18110, Thailand
Environment Telephone: +66 (0) 3627 3099 Fax: +66 (0) 3627 3100
www.scieco.co.th E-Mail: environmentalmkt@scg.com**NSC-TISI-TIS 17025
TESTING 1680****รายงานผลการตรวจวัดระดับเสียง Leq (TWA) 8 hrs. ในสถานที่ทำงาน****Report No. TREL24/00389****โรงงาน/บริษัท** บริษัท เอ็นเอส-สยามยูไนเต็ดสตีล จำกัด**ที่อยู่** 9 ซ.จ 5 ถ.ปภังกรสงเคราะห์ราษฎร์ ต.ห้วยโป่ง อ.เมือง จ.ระยอง 21150**วันที่ตรวจวัด** 01/07/67**ตำแหน่งจุดตรวจวัด**

#2CPL : ห้อง Inspection

เลขที่ตัวอย่าง AEL24/038443

อยู่ด้านหน้า Del. Pulpit

ผลการวิเคราะห์/ทดสอบ

Line #2CPL

เวลา	ระดับเสียง Leq (TWA) : dB(A)		ระดับเสียง Lmax : dB(A)		ระดับเสียง Lpeak : dB	
08:00 AM – 09:00 AM	81.3		97.0		115.4	
09:00 AM – 10:00 AM	84.2		97.0		114.3	
10:00 AM – 11:00 AM	82.3		91.8		109.3	
11:00 AM – 12:00 PM	84.3		93.2		112.5	
12:00 PM – 01:00 PM	82.4		94.7		111.4	
01:00 PM – 02:00 PM	83.6		93.6		113.6	
02:00 PM – 03:00 PM	83.1		93.1		109.5	
03:00 PM – 04:00 PM	84.0		92.6		110.3	
	Leq (TWA) 8 hrs.	83.3	Lmax 8 hrs.	97.0	Lpeak 8 hrs.	115.4
	มาตรฐาน ^I dB(A)	≤ 85	มาตรฐาน ^{II} dB(A)	≤ 115	มาตรฐาน ^{II} dB	≤ 140
	มาตรฐาน ^{III} dB(A)	≤ 90	มาตรฐาน ^{III} dB(A)	≤ 140	-	-

หมายเหตุ :

- ค่ามาตรฐานที่ใช้มาจากประกาศกรมสวัสดิการและคุ้มครองแรงงาน เรื่อง มาตรฐานระดับเสียงที่ยอมให้ลูกจ้างได้รับเฉลี่ยตลอดระยะเวลาการทำงานในแต่ละวัน พ.ศ. 2561
- ค่ามาตรฐานที่ใช้มาจากกฎกระทรวง กำหนดมาตรฐานในการบริหาร จัดการ และดำเนินการด้านความปลอดภัย อาชีวอนามัย และสภาพแวดล้อมในการทำงานเกี่ยวกับความร้อน แสงสว่าง และเสียง พ.ศ. 2559
- ค่ามาตรฐานที่ใช้มาจากกระทรวงอุตสาหกรรม เรื่อง มาตรการคุ้มครองความปลอดภัยในการประกอบกิจการโรงงาน เกี่ยวกับสภาวะแวดล้อมในการทำงาน พ.ศ. 2546
- ISO 11202:2010
 - ประกาศกระทรวงอุตสาหกรรม เรื่องมาตรการคุ้มครองความปลอดภัยในการประกอบกิจการโรงงาน เกี่ยวกับสภาวะแวดล้อมในการทำงาน พ.ศ. 2546 ลงวันที่ 6 พฤศจิกายน พ.ศ. 2546
 - ประกาศกรมสวัสดิการและคุ้มครองแรงงาน เรื่องมาตรฐานระดับเสียงที่ยอมให้ลูกจ้างได้รับเฉลี่ยตลอดระยะเวลาการทำงานในแต่ละวัน พ.ศ. 2561 ลงวันที่ 26 มกราคม พ.ศ. 2561
 - กฎกระทรวงกำหนดมาตรฐานในการบริหาร จัดการ และดำเนินการด้านความปลอดภัย อาชีวอนามัย และสภาพแวดล้อมในการทำงานเกี่ยวกับความร้อน แสงสว่าง และเสียง พ.ศ. 2559 ลงวันที่ 17 ตุลาคม พ.ศ. 2559
 - ประกาศกรมสวัสดิการและคุ้มครองแรงงาน เรื่องหลักเกณฑ์ วิธีการตรวจวัดและการวิเคราะห์สภาวะการทำงานเกี่ยวกับระดับความร้อน แสงสว่าง หรือเสียง รวมทั้งระยะเวลา และประเภทกิจการที่ต้องดำเนินการ พ.ศ. 2561 ลงวันที่ 12 มีนาคม พ.ศ. 2561
 - ประกาศกรมสวัสดิการและคุ้มครองแรงงาน เรื่องหลักเกณฑ์ วิธีการตรวจวัดและการวิเคราะห์สภาวะการทำงานเกี่ยวกับระดับความร้อน แสงสว่าง หรือเสียง รวมทั้งระยะเวลา และประเภทกิจการที่ต้องดำเนินการ (ฉบับที่ 2) พ.ศ. 2565 ลงวันที่ 11 มกราคม พ.ศ. 2565
- วิเคราะห์ที่ภาคสนาม
 - ตรวจวัดโดย Sound Level Meter ยี่ห้อ : CASELLA รุ่น : CEL-633C Serial No. : 5086830

(รับรองผลเฉพาะตัวอย่างที่ได้วิเคราะห์/ทดสอบเท่านั้น)

**นิติบุคคลผู้ดำเนินการตรวจวัดและวิเคราะห์สภาวะการทำงาน
(ผู้อนุมัติรายงานผล)**

(นางสาวศิริลักษณ์ ศรีโยธา)
ใบอนุญาตเลขที่
๐๔๐๓-๐๓-๒๕๖๕-๐๐๕๒
....18..../....07..../....67....

ห้ามคัดลอกผลงานผลการวิเคราะห์/ทดสอบนี้แต่เพียงบางส่วน โดยไม่ได้รับอนุญาตจากห้องปฏิบัติการฯเป็นลายลักษณ์อักษร

**SCG****Industrial Service and Lab
SCI ECO Services Company Limited**33/2 Moo 3, Banpa, Kaeng Khoi, Saraburi 18110, Thailand
Environment Telephone: +66 (0) 3627 3099 Fax: +66 (0) 3627 3100
www.scieco.co.th E-Mail: environmentalmkt@scg.com**รายงานผลการตรวจวัดระดับเสียง Leq (TWA) 8 hrs. ในสถานที่ทำงาน****Report No. TREL24/00389**

โรงงาน/บริษัท บริษัท เอ็นเอส-สยามยูไนเต็ดสตีล จำกัด
ที่อยู่ 9 ซ.จ 5 ถ.ปภังกรสงเคราะห์ราษฎร์ ต.ห้วยโป่ง อ.เมือง จ.ระยอง 21150
วันที่ตรวจวัด 01/07/67 **ตำแหน่งจุดตรวจวัด** #1RCL : ห้อง Inspection
เลขที่ตัวอย่าง AEL24/038446 **ของ #1RCL**
ผลการวิเคราะห์/ทดสอบ

เวลา	ระดับเสียง Leq (TWA) : dB(A)		ระดับเสียง Lmax : dB(A)		ระดับเสียง Lpeak : dB	
08:00 AM – 09:00 AM	78.5		84.9		114.5	
09:00 AM – 10:00 AM	78.7		84.1		104.6	
10:00 AM – 11:00 AM	80.4		93.4		113.6	
11:00 AM – 12:00 PM	78.0		90.6		110.0	
12:00 PM – 01:00 PM	78.0		86.1		105.8	
01:00 PM – 02:00 PM	79.2		91.8		109.3	
02:00 PM – 03:00 PM	80.1		93.5		113.1	
03:00 PM – 04:00 PM	80.6		92.7		112.3	
	Leq (TWA) 8 hrs.	79.3	Lmax 8 hrs.	93.5	Lpeak 8 hrs.	114.5
	มาตรฐาน ^I dB(A)	≤ 85	มาตรฐาน ^{II} dB(A)	≤ 115	มาตรฐาน ^{II} dB	≤ 140
	มาตรฐาน ^{III} dB(A)	≤ 90	มาตรฐาน ^{III} dB(A)	≤ 140	-	-

หมายเหตุ :

- ค่ามาตรฐานที่ใช้มาจากประกาศกรมสวัสดิการและคุ้มครองแรงงาน เรื่อง มาตรฐานระดับเสียงที่ยอมให้ลูกจ้างได้รับเฉลี่ยตลอดระยะเวลาการทำงานในแต่ละวัน พ.ศ. 2561
- ค่ามาตรฐานที่ใช้มาจากกฎกระทรวง กำหนดมาตรฐานในการบริหาร จัดการ และดำเนินการด้านความปลอดภัย อาชีวอนามัย และสภาพแวดล้อมในการทำงานเกี่ยวกับความร้อน แสงสว่าง และเสียง พ.ศ. 2559
- ค่ามาตรฐานที่ใช้มาจากกระทรวงอุตสาหกรรม เรื่อง มาตรการคุ้มครองความปลอดภัยในการประกอบกิจการโรงงาน เกี่ยวกับสภาวะแวดล้อมในการทำงาน พ.ศ. 2546
- ISO 11202:2010
 - ประกาศกระทรวงอุตสาหกรรม เรื่องมาตรการคุ้มครองความปลอดภัยในการประกอบกิจการโรงงาน เกี่ยวกับสภาวะแวดล้อมในการทำงาน พ.ศ. 2546 ลงวันที่ 6 พฤศจิกายน พ.ศ. 2546
 - ประกาศกรมสวัสดิการและคุ้มครองแรงงาน เรื่องมาตรฐานระดับเสียงที่ยอมให้ลูกจ้างได้รับเฉลี่ยตลอดระยะเวลาการทำงานในแต่ละวัน พ.ศ. 2561 ลงวันที่ 26 มกราคม พ.ศ. 2561
 - กฎกระทรวงกำหนดมาตรฐานในการบริหาร จัดการ และการดำเนินการด้านความปลอดภัย อาชีวอนามัย และสภาพแวดล้อมในการทำงานเกี่ยวกับความร้อน แสงสว่าง และเสียง พ.ศ. 2559 ลงวันที่ 17 ตุลาคม พ.ศ. 2559
 - ประกาศกรมสวัสดิการและคุ้มครองแรงงาน เรื่องหลักเกณฑ์ วิธีการตรวจวัดและการวิเคราะห์สภาวะการทำงานเกี่ยวกับระดับความร้อน แสงสว่าง หรือเสียง รวมทั้งระยะเวลา และประเภทกิจการที่ต้องดำเนินการ พ.ศ. 2561 ลงวันที่ 12 มีนาคม พ.ศ. 2561
 - ประกาศกรมสวัสดิการและคุ้มครองแรงงาน เรื่องหลักเกณฑ์ วิธีการตรวจวัดและการวิเคราะห์สภาวะการทำงานเกี่ยวกับระดับความร้อน แสงสว่าง หรือเสียง รวมทั้งระยะเวลา และประเภทกิจการที่ต้องดำเนินการ (ฉบับที่ 2) พ.ศ. 2565 ลงวันที่ 11 มกราคม พ.ศ. 2565
- วิเคราะห์ที่ภาคสนาม
 - ตรวจวัดโดย Sound Level Meter ยี่ห้อ : RION รุ่น : NL-42 Serial No. : 00409055

(รับรองผลเฉพาะตัวอย่างที่ได้วิเคราะห์/ทดสอบเท่านั้น)

นิติบุคคลผู้ดำเนินการตรวจวัดและวิเคราะห์สภาวะการทำงาน
(ผู้อนุมัติรายงานผล)

 (นางสาวศิริลักษณ์ ศรีโยธา)
 ใบอนุญาตเลขที่
 ๐๔๐๓-๐๓-๒๕๖๕-๐๐๕๒
18..../....07..../....67....

ห้ามคัดลอกข้อมูลรายงานผลการวิเคราะห์/ทดสอบนี้แต่เพียงบางส่วน โดยไม่ได้รับอนุญาตจากห้องปฏิบัติการฯเป็นลายลักษณ์อักษร



SCG

Industrial Service and Lab
SCI ECO Services Company Limited
 33/2 Moo 3, Banpa, Kaeng Khoi, Saraburi 18110, Thailand
 Environment Telephone: +66 (0) 3627 3099 Fax: +66 (0) 3627 3100
 www.scieco.co.th E-Mail: environmentalmkt@scg.com



รายงานผลการตรวจวัดระดับเสียง Leq (TWA) 8 hrs. ในสถานที่ทำงาน

Report No. TREL24/00389

โรงงาน/บริษัท บริษัท เอ็นเอส-สยามยูไนเต็ดสตีล จำกัด

ที่อยู่ 9 ซ.จ 5 ถ.ปภังกรสงเคราะห์ราษฎร์ ต.ห้วยโป่ง อ.เมือง จ.ระยอง 21150

วันที่ตรวจวัด 01/07/67

ตำแหน่งจุดตรวจวัด

CAPL : ห้อง Inspection

เลขที่ตัวอย่าง AEL24/038444

อยู่ด้านหน้า Del. Pulpit

ผลการวิเคราะห์/ทดสอบ

Line CAPL

เวลา	ระดับเสียง Leq (TWA) : dB(A)		ระดับเสียง Lmax : dB(A)		ระดับเสียง Lpeak : dB	
08:00 AM – 09:00 AM	80.4		89.6		107.8	
09:00 AM – 10:00 AM	81.1		89.3		110.2	
10:00 AM – 11:00 AM	81.5		90.9		110.0	
11:00 AM – 12:00 PM	80.6		92.3		111.7	
12:00 PM – 01:00 PM	81.3		90.7		108.6	
01:00 PM – 02:00 PM	79.3		90.3		110.1	
02:00 PM – 03:00 PM	81.8		92.3		109.4	
03:00 PM – 04:00 PM	82.3		96.9		120.0	
	Leq (TWA) 8 hrs.	81.1	Lmax 8 hrs.	96.9	Lpeak 8 hrs.	120.0
	มาตรฐาน ⁱ dB(A)	≤ 85	มาตรฐาน ⁱⁱ dB(A)	≤ 115	มาตรฐาน ⁱⁱ dB	≤ 140
	มาตรฐาน ⁱⁱⁱ dB(A)	≤ 90	มาตรฐาน ⁱⁱⁱ dB(A)	≤ 140	-	-

หมายเหตุ :

- ค่ามาตรฐานที่ใช้มาจากประกาศกรมสวัสดิการและคุ้มครองแรงงาน เรื่อง มาตรฐานระดับเสียงที่ยอมให้ลูกจ้างได้รับเฉลี่ยตลอดระยะเวลาการทำงานในแต่ละวัน พ.ศ. 2561
- ค่ามาตรฐานที่ใช้มาจากกฎกระทรวง กำหนดมาตรฐานในการบริหาร จัดการ และดำเนินการด้านความปลอดภัย อาชีวอนามัย และสภาพแวดล้อมในการทำงานเกี่ยวกับความร้อน แสงสว่าง และเสียง พ.ศ. 2559
- ค่ามาตรฐานที่ใช้มาจากกระทรวงอุตสาหกรรม เรื่อง มาตรการคุ้มครองความปลอดภัยในการประกอบกิจการโรงงาน เกี่ยวกับสภาวะแวดล้อมในการทำงาน พ.ศ. 2546
- ISO 11202:2010
 - ประกาศกระทรวงอุตสาหกรรม เรื่องมาตรการคุ้มครองความปลอดภัยในการประกอบกิจการโรงงาน เกี่ยวกับสภาวะแวดล้อมในการทำงาน พ.ศ. 2546 ลงวันที่ 6 พฤศจิกายน พ.ศ. 2546
 - ประกาศกรมสวัสดิการและคุ้มครองแรงงาน เรื่องมาตรฐานระดับเสียงที่ยอมให้ลูกจ้างได้รับเฉลี่ยตลอดระยะเวลาการทำงานในแต่ละวัน พ.ศ. 2561 ลงวันที่ 26 มกราคม พ.ศ. 2561
 - กฎกระทรวงกำหนดมาตรฐานในการบริหาร จัดการ และการดำเนินการด้านความปลอดภัย อาชีวอนามัย และสภาพแวดล้อมในการทำงานเกี่ยวกับความร้อน แสงสว่าง และเสียง พ.ศ. 2559 ลงวันที่ 17 ตุลาคม พ.ศ. 2559
 - ประกาศกรมสวัสดิการและคุ้มครองแรงงาน เรื่องหลักเกณฑ์ วิธีการตรวจวัดและการวิเคราะห์สภาวะการทำงานเกี่ยวกับระดับความร้อน แสงสว่าง หรือเสียง รวมทั้งระยะเวลา และประเภทกิจการที่ต้องดำเนินการ พ.ศ. 2561 ลงวันที่ 12 มีนาคม พ.ศ. 2561
 - ประกาศกรมสวัสดิการและคุ้มครองแรงงาน เรื่องหลักเกณฑ์ วิธีการตรวจวัดและการวิเคราะห์สภาวะการทำงานเกี่ยวกับระดับความร้อน แสงสว่าง หรือเสียง รวมทั้งระยะเวลา และประเภทกิจการที่ต้องดำเนินการ (ฉบับที่ 2) พ.ศ. 2565 ลงวันที่ 11 มกราคม พ.ศ. 2565
- วิเคราะห์ที่ภาคสนาม
 - ตรวจวัดโดย Sound Level Meter ยี่ห้อ : CASELLA รุ่น : CEL-633C Serial No. : 5086846

(รับรองผลเฉพาะตัวอย่างที่ได้วิเคราะห์/ทดสอบเท่านั้น)

นิติบุคคลผู้ดำเนินการตรวจวัดและวิเคราะห์สภาวะการทำงาน
(ผู้อนุมัติรายงานผล)

 (นางสาวศิริลักษณ์ ศรีโยธา)
 ใบอนุญาตเลขที่
 ๐๔๐๓-๐๓-๒๕๖๕-๐๐๕๒
18..../....07..../....67....

ห้ามคัดลอกข้อมูลรายงานผลการวิเคราะห์/ทดสอบนี้แต่เพียงบางส่วน โดยไม่ได้รับอนุญาตจากห้องปฏิบัติการฯเป็นลายลักษณ์อักษร



SCG

Industrial Service and Lab SCI ECO Services Company Limited

33/2 Moo 3, Banpa, Kaeng Khoi, Saraburi 18110, Thailand
Environment Telephone: +66 (0) 3627 3099 Fax: +66 (0) 3627 3100
www.scieco.co.th E-Mail: environmentalmkt@scg.com



รายงานผลการตรวจวัดระดับเสียง Leq (TWA) 8 hrs. ในสถานที่ทำงาน

Report No. TREL24/00389

โรงงาน/บริษัท บริษัท เอ็นเอส-สยามยูไนเต็ดสตีล จำกัด

ที่อยู่ 9 ซ.จ 5 ถ.ปกรณสงเคราะห์ราษฎร์ ต.ห้วยโป่ง อ.เมือง จ.ระยอง 21150

วันที่ตรวจวัด 01/07/67

ตำแหน่งจุดตรวจวัด #1CPL : ห้อง Inspection

เลขที่ตัวอย่าง AEL24/038445

อยู่ด้านหน้า Del. Pulpit

ผลการวิเคราะห์/ทดสอบ

Line #1CPL

เวลา	ระดับเสียง Leq (TWA) : dB(A)		ระดับเสียง Lmax : dB(A)		ระดับเสียง Lpeak : dB		31.5 Hz	63 Hz	125 Hz	250 Hz	500 Hz	1K Hz	2K Hz	4K Hz	8K Hz	16K Hz
08:00 AM – 09:00 AM	87.0		94.7		109.3		-	-	-	-	-	-	-	-	-	-
09:00 AM – 10:00 AM	88.7		94.4		109.9		-	-	-	-	-	-	-	-	-	-
10:00 AM – 11:00 AM	87.9		94.7		109.7		-	-	-	-	-	-	-	-	-	-
11:00 AM – 12:00 PM	88.7		94.9		109.8		-	-	-	-	-	-	-	-	-	-
12:00 PM – 01:00 PM	86.9		94.8		111.4		-	-	-	-	-	-	-	-	-	-
01:00 PM – 02:00 PM	87.4		94.6		110.6		-	-	-	-	-	-	-	-	-	-
02:00 PM – 03:00 PM	88.9		94.3		110.7		-	-	-	-	-	-	-	-	-	-
03:00 PM – 04:00 PM	88.7		94.4		114.0		-	-	-	-	-	-	-	-	-	-
	Leq (TWA) 8 hrs.	88.1	Lmax 8 hrs.	94.9	Lpeak 8 hrs.	114.0	44.9	58.4	60.7	70.5	75.5	80.3	82.7	81.1	74.3	59.2
	มาตรฐาน ⁱ dB(A)	≤ 85	มาตรฐาน ⁱⁱ dB(A)	≤ 115	มาตรฐาน ⁱⁱ dB	≤ 140										
	มาตรฐาน ⁱⁱⁱ dB(A)	≤ 90	มาตรฐาน ⁱⁱⁱ dB(A)	≤ 140	-	-										

หมายเหตุ :

- ค่ามาตรฐานที่ใช้มาจากประกาศกรมสวัสดิการและคุ้มครองแรงงาน เรื่อง มาตรฐานระดับเสียงที่ยอมให้ลูกจ้างได้รับเฉลี่ยตลอดระยะเวลาการทำงานในแต่ละวัน พ.ศ. 2561
- ค่ามาตรฐานที่ใช้มาจากกฎกระทรวง กำหนดมาตรฐานในการบริหาร จัดการ และดำเนินการด้านความปลอดภัย อาชีวอนามัย และสภาพแวดล้อมในการทำงานเกี่ยวกับความร้อน แสงสว่าง และเสียง พ.ศ. 2559
- ค่ามาตรฐานที่ใช้มาจากกระทรวงอุตสาหกรรม เรื่อง มาตรการคุ้มครองความปลอดภัยในการประกอบกิจการโรงงาน เกี่ยวกับสภาวะแวดล้อมในการทำงาน พ.ศ. 2546
- ISO 11202:2010
 - ประกาศกระทรวงอุตสาหกรรม เรื่องมาตรการคุ้มครองความปลอดภัยในการประกอบกิจการโรงงาน เกี่ยวกับสภาวะแวดล้อมในการทำงาน พ.ศ. 2546 ลงวันที่ 6 พฤศจิกายน พ.ศ. 2546
 - ประกาศกรมสวัสดิการและคุ้มครองแรงงาน เรื่องมาตรฐานระดับเสียงที่ยอมให้ลูกจ้างได้รับเฉลี่ยตลอดระยะเวลาการทำงานในแต่ละวัน พ.ศ. 2561 ลงวันที่ 26 มกราคม พ.ศ. 2561
 - กฎกระทรวงกำหนดมาตรฐานในการบริหาร จัดการ และการดำเนินการด้านความปลอดภัย อาชีวอนามัย และสภาพแวดล้อมในการทำงานเกี่ยวกับความร้อน แสงสว่าง และเสียง พ.ศ. 2559 ลงวันที่ 17 ตุลาคม พ.ศ. 2559
 - ประกาศกรมสวัสดิการและคุ้มครองแรงงาน เรื่องหลักเกณฑ์ วิธีการตรวจวัดและการวิเคราะห์สภาวะการทำงานเกี่ยวกับระดับความร้อน แสงสว่าง หรือเสียง รวมทั้งระยะเวลา และประเภทกิจการที่ต้องดำเนินการ พ.ศ. 2561 ลงวันที่ 12 มีนาคม พ.ศ. 2561
 - ประกาศกรมสวัสดิการและคุ้มครองแรงงาน เรื่องหลักเกณฑ์ วิธีการตรวจวัดและการวิเคราะห์สภาวะการทำงานเกี่ยวกับระดับความร้อน แสงสว่าง หรือเสียง รวมทั้งระยะเวลา และประเภทกิจการที่ต้องดำเนินการ (ฉบับที่ 2) พ.ศ. 2565 ลงวันที่ 11 มกราคม พ.ศ. 2565
- วิเคราะห์ที่ภาคสนาม
 - ตรวจวัดโดย Sound Level Meter ยี่ห้อ : RION รุ่น : NL-52A Serial No. : 00620673
 - * สภาวะขณะทำการตรวจวัด : เสียงดังเกิดจากกระบวนการทำงานของเครื่องจักร

(รับรองผลเฉพาะตัวอย่างที่ได้วิเคราะห์/ทดสอบเท่านั้น)

นิติบุคคลผู้ดำเนินการตรวจวัดและวิเคราะห์สภาวะการทำงาน
(ผู้อนุมัติรายงานผล)

(นางสาวศิริลักษณ์ ศรีโยธา)
ใบอนุญาตเลขที่
๐๔๐๓-๐๓-๒๕๖๕-๐๐๕๒
....18..../....07..../....67....

ห้ามคัดถ่ายรายงานผลการวิเคราะห์/ทดสอบนี้แต่เพียงบางส่วน โดยไม่ได้รับอนุญาตจากห้องปฏิบัติการฯเป็นลายลักษณ์อักษร

**SCG****Industrial Service and Lab
SCI ECO Services Company Limited**33/2 Moo 3, Banpa, Kaeng Khoi, Saraburi 18110, Thailand
Environment Telephone: +66 (0) 3627 3099 Fax: +66 (0) 3627 3100
www.scieco.co.th E-Mail: environmentalmkt@scg.com**NSC-TISI-TIS 17025
TESTING 1680****รายงานผลการตรวจวัดระดับเสียง Leq (TWA) 8 hrs. ในสถานที่ทำงาน****Report No. TREL24/00390****โรงงาน/บริษัท** บริษัท เอ็นเอส-สยามยูไนเต็ดสตีล จำกัด**ที่อยู่** 9 ซ.จ 5 ถ.ปกรณสงเคราะห์ราษฎร์ ต.ห้วยโป่ง อ.เมือง จ.ระยอง 21150**วันที่ตรวจวัด** 16/10/67**ตำแหน่งจุดตรวจวัด****CDCM : ห้อง Inspection****หมายเลขตัวอย่าง** AEL24/038431**ด้านล่าง Del. Line CDCM****ผลการวิเคราะห์/ทดสอบ****(จุด Inspection)**

เวลา	ระดับเสียง Leq (TWA) : dB(A)		ระดับเสียง Lmax : dB(A)		ระดับเสียง Lpeak : dB	
08:00 AM – 09:00 AM	79.8		90.3		111.1	
09:00 AM – 10:00 AM	80.1		90.1		114.3	
10:00 AM – 11:00 AM	78.7		93.8		112.8	
11:00 AM – 12:00 PM	81.0		92.8		114.2	
12:00 PM – 01:00 PM	80.6		91.4		108.8	
01:00 PM – 02:00 PM	80.2		90.9		108.8	
02:00 PM – 03:00 PM	79.7		92.6		112.2	
03:00 PM – 04:00 PM	80.0		92.2		111.7	
	Leq (TWA) 8 hrs.	80.1	Lmax 8 hrs.	93.8	Lpeak 8 hrs.	114.3
	มาตรฐาน ^I dB(A)	≤ 85	มาตรฐาน ^{II} dB(A)	≤ 115	มาตรฐาน ^{II} dB	≤ 140
	มาตรฐาน ^{III} dB(A)	≤ 90	มาตรฐาน ^{III} dB(A)	≤ 140	-	-

หมายเหตุ :

- ค่ามาตรฐานที่ใช้มาจากประกาศกรมสวัสดิการและคุ้มครองแรงงาน เรื่อง มาตรฐานระดับเสียงที่ยอมให้ลูกจ้างได้รับเฉลี่ยตลอดระยะเวลาการทำงานในแต่ละวัน พ.ศ. 2561
- ค่ามาตรฐานที่ใช้มาจากกฎกระทรวง กำหนดมาตรฐานในการบริหาร จัดการ และดำเนินการด้านความปลอดภัย อาชีวอนามัย และสภาพแวดล้อมในการทำงานเกี่ยวกับความร้อน แสงสว่าง และเสียง พ.ศ. 2559
- ค่ามาตรฐานที่ใช้มาจากกระทรวงอุตสาหกรรม เรื่อง มาตรการคุ้มครองความปลอดภัยในการประกอบกิจการโรงงาน เกี่ยวกับสภาวะแวดล้อมในการทำงาน พ.ศ. 2546
- ISO 11202:2010
 - ประกาศกระทรวงอุตสาหกรรม เรื่องมาตรการคุ้มครองความปลอดภัยในการประกอบกิจการโรงงาน เกี่ยวกับสภาวะแวดล้อมในการทำงาน พ.ศ. 2546 ลงวันที่ 6 พฤศจิกายน พ.ศ. 2546
 - ประกาศกรมสวัสดิการและคุ้มครองแรงงาน เรื่องมาตรฐานระดับเสียงที่ยอมให้ลูกจ้างได้รับเฉลี่ยตลอดระยะเวลาการทำงานในแต่ละวัน พ.ศ. 2561 ลงวันที่ 26 มกราคม พ.ศ. 2561
 - กฎกระทรวงกำหนดมาตรฐานในการบริหาร จัดการ และการดำเนินการด้านความปลอดภัย อาชีวอนามัย และสภาพแวดล้อมในการทำงานเกี่ยวกับความร้อน แสงสว่าง และเสียง พ.ศ. 2559 ลงวันที่ 17 ตุลาคม พ.ศ. 2559
 - ประกาศกรมสวัสดิการและคุ้มครองแรงงาน เรื่องหลักเกณฑ์ วิธีการตรวจวัดและการวิเคราะห์สภาวะการทำงานเกี่ยวกับระดับความร้อน แสงสว่าง หรือเสียง รวมทั้งระยะเวลา และประเภทกิจการที่ต้องดำเนินการ พ.ศ. 2561 ลงวันที่ 12 มีนาคม พ.ศ. 2561
 - ประกาศกรมสวัสดิการและคุ้มครองแรงงาน เรื่องหลักเกณฑ์ วิธีการตรวจวัดและการวิเคราะห์สภาวะการทำงานเกี่ยวกับระดับความร้อน แสงสว่าง หรือเสียง รวมทั้งระยะเวลา และประเภทกิจการที่ต้องดำเนินการ (ฉบับที่ 2) พ.ศ. 2565 ลงวันที่ 11 มกราคม พ.ศ. 2565
- วิเคราะห์ที่ภาคสนาม
 - ตรวจวัดโดย Sound Level Meter ยี่ห้อ : RION รุ่น : NL-53 Serial No. : 00230045

(รับรองผลเฉพาะตัวอย่างที่ได้วิเคราะห์/ทดสอบเท่านั้น)**นิติบุคคลผู้ดำเนินการตรวจวัดและวิเคราะห์สภาวะการทำงาน
(ผู้อนุมัติรายงานผล)**

(นางสาวศิริลักษณ์ ศรีโยธา)
ใบอนุญาตเลขที่
๐๔๐๓-๐๓-๒๕๖๕-๐๐๕๒
....22..../....10..../....67....

ห้ามคัดลอกผลงานผลการวิเคราะห์/ทดสอบนี้แต่เพียงบางส่วน โดยไม่ได้รับอนุญาตจากห้องปฏิบัติการฯเป็นลายลักษณ์อักษร



SCG

Industrial Service and Lab SCI ECO Services Company Limited

33/2 Moo 3, Banpa, Kaeng Khoi, Saraburi 18110, Thailand
Environment Telephone: +66 (0) 3627 3099 Fax: +66 (0) 3627 3100
www.scieco.co.th E-Mail: environmentalmkt@scg.com



รายงานผลการตรวจวัดระดับเสียง Leq (TWA) 8 hrs. ในสถานที่ทำงาน

Report No. TREL24/00390

โรงงาน/บริษัท บริษัท เอ็นเอส-สยามยูไนเต็ดสตีล จำกัด

ที่อยู่ 9 ซ.จ 5 ถ.ปกรณสงเคราะห์ราษฎร์ ต.ห้วยโป่ง อ.เมือง จ.ระยอง 21150

วันที่ตรวจวัด 16/10/67

ตำแหน่งจุดตรวจวัด

CDCM : หน้าแท่นรีด TCM#5

หมายเลขตัวอย่าง AEL24/038430

Del. Line CDCM

ผลการวิเคราะห์/ทดสอบ

เวลา	ระดับเสียง Leq (TWA) : dB(A)		ระดับเสียง Lmax : dB(A)		ระดับเสียง Lpeak : dB		31.5 Hz	63 Hz	125 Hz	250 Hz	500 Hz	1K Hz	2K Hz	4K Hz	8K Hz	16K Hz
08:00 AM – 09:00 AM	93.6		100.9		116.4		-	-	-	-	-	-	-	-	-	-
09:00 AM – 10:00 AM	93.4		99.3		116.0		-	-	-	-	-	-	-	-	-	-
10:00 AM – 11:00 AM	93.4		103.8		120.7		-	-	-	-	-	-	-	-	-	-
11:00 AM – 12:00 PM	93.0		100.9		118.5		-	-	-	-	-	-	-	-	-	-
12:00 PM – 01:00 PM	93.3		99.5		116.1		-	-	-	-	-	-	-	-	-	-
01:00 PM – 02:00 PM	93.3		101.1		119.4		-	-	-	-	-	-	-	-	-	-
02:00 PM – 03:00 PM	93.3		100.4		117.2		-	-	-	-	-	-	-	-	-	-
03:00 PM – 04:00 PM	93.8		100.6		119.7		-	-	-	-	-	-	-	-	-	-
	Leq (TWA) 8 hrs.	93.4	Lmax 8 hrs.	103.8	Lpeak 8 hrs.	120.7	80.0	76.0	80.2	82.0	82.4	83.0	82.8	82.8	82.7	76.4
	มาตรฐาน ⁱ dB(A)	≤ 85	มาตรฐาน ⁱⁱ dB(A)	≤ 115	มาตรฐาน ⁱⁱ dB	≤ 140										
	มาตรฐาน ⁱⁱⁱ dB(A)	≤ 90	มาตรฐาน ⁱⁱⁱ dB(A)	≤ 140	-	-										

หมายเหตุ :

- ค่ามาตรฐานที่ใช้มาจากประกาศกรมสวัสดิการและคุ้มครองแรงงาน เรื่อง มาตรฐานระดับเสียงที่ยอมให้ลูกจ้างได้รับเฉลี่ยตลอดระยะเวลาการทำงานในแต่ละวัน พ.ศ. 2561
- ค่ามาตรฐานที่ใช้มาจากกฎกระทรวง กำหนดมาตรฐานในการบริหาร จัดการ และดำเนินการด้านความปลอดภัย อาชีวอนามัย และสภาพแวดล้อมในการทำงานเกี่ยวกับความร้อน แสงสว่าง และเสียง พ.ศ. 2559
- ค่ามาตรฐานที่ใช้มาจากกระทรวงอุตสาหกรรม เรื่อง มาตรการคุ้มครองความปลอดภัยในการประกอบกิจการโรงงาน เกี่ยวกับสภาวะแวดล้อมในการทำงาน พ.ศ. 2546
- ISO 11202:2010
 - ประกาศกระทรวงอุตสาหกรรม เรื่อง มาตรการคุ้มครองความปลอดภัยในการประกอบกิจการโรงงาน เกี่ยวกับสภาวะแวดล้อมในการทำงาน พ.ศ. 2546 ลงวันที่ 6 พฤศจิกายน พ.ศ. 2546
 - ประกาศกรมสวัสดิการและคุ้มครองแรงงาน เรื่อง มาตรฐานระดับเสียงที่ยอมให้ลูกจ้างได้รับเฉลี่ยตลอดระยะเวลาการทำงานในแต่ละวัน พ.ศ. 2561 ลงวันที่ 26 มกราคม พ.ศ. 2561
 - กฎกระทรวงกำหนดมาตรฐานในการบริหาร จัดการ และการดำเนินการด้านความปลอดภัย อาชีวอนามัย และสภาพแวดล้อมในการทำงานเกี่ยวกับความร้อน แสงสว่าง และเสียง พ.ศ. 2559 ลงวันที่ 17 ตุลาคม พ.ศ. 2559
 - ประกาศกรมสวัสดิการและคุ้มครองแรงงาน เรื่อง หลักเกณฑ์ วิธีการตรวจวัดและการวิเคราะห์สภาวะการทำงานเกี่ยวกับระดับความร้อน แสงสว่าง หรือเสียง รวมทั้งระยะเวลา และประเภทกิจการที่ต้องดำเนินการ พ.ศ. 2561 ลงวันที่ 12 มีนาคม พ.ศ. 2561
 - ประกาศกรมสวัสดิการและคุ้มครองแรงงาน เรื่อง หลักเกณฑ์ วิธีการตรวจวัดและการวิเคราะห์สภาวะการทำงานเกี่ยวกับระดับความร้อน แสงสว่าง หรือเสียง รวมทั้งระยะเวลา และประเภทกิจการที่ต้องดำเนินการ (ฉบับที่ 2) พ.ศ. 2565 ลงวันที่ 11 มกราคม พ.ศ. 2565
- วิเคราะห์ที่ภาคสนาม
 - ตรวจวัดโดย Sound Level Meter ยี่ห้อ : RION รุ่น : NL-42 Serial No. : 00409059
 - * สภาวะขณะทำการตรวจวัด : เสียงดังเกิดจากกระบวนการทำงานของเครื่องจักร

(รับรองผลเฉพาะตัวอย่างที่ได้วิเคราะห์/ทดสอบเท่านั้น)

นิติบุคคลผู้ดำเนินการตรวจวัดและวิเคราะห์สภาวะการทำงาน
(ผู้อนุมัติรายงานผล)

(นางสาวศิริลักษณ์ ศรีโยธา)
ใบอนุญาตเลขที่
๐๔๐๓-๐๓-๒๕๖๕-๐๐๕๒
....22..../....10..../....67....

ห้ามคัดถ่ายรายงานผลการวิเคราะห์/ทดสอบนี้แต่เพียงบางส่วน โดยไม่ได้รับอนุญาตจากห้องปฏิบัติการฯ เป็นลายลักษณ์อักษร

**SCG****Industrial Service and Lab
SCI ECO Services Company Limited**33/2 Moo 3, Banpa, Kaeng Khoi, Saraburi 18110, Thailand
Environment Telephone: +66 (0) 3627 3099 Fax: +66 (0) 3627 3100
www.scieco.co.th E-Mail: environmentalmkt@scg.com**รายงานผลการตรวจวัดระดับเสียง Leq (TWA) 8 hrs. ในสถานที่ทำงาน****Report No. TREL24/00390****โรงงาน/บริษัท** บริษัท เอ็นเอส-สยามยูไนเต็ดสตีล จำกัด**ที่อยู่** 9 ซ.จ 5 ถ.ปกรณสงเคราะห์ราษฎร์ ต.ห้วยโป่ง อ.เมือง จ.ระยอง 21150**วันที่ตรวจวัด** 16/10/67**ตำแหน่งจุดตรวจวัด****CAL : ห้อง Inspection****หมายเลขตัวอย่าง** AEL24/038432**อยู่ด้านหน้า Del. Pulpit Line CAL****ผลการวิเคราะห์/ทดสอบ**

เวลา	ระดับเสียง Leq (TWA) : dB(A)		ระดับเสียง Lmax : dB(A)		ระดับเสียง Lpeak : dB	
08:00 AM – 09:00 AM	79.7		91.9		109.0	
09:00 AM – 10:00 AM	80.5		87.9		110.9	
10:00 AM – 11:00 AM	80.0		87.5		105.9	
11:00 AM – 12:00 PM	80.6		86.0		106.0	
12:00 PM – 01:00 PM	81.1		86.0		103.8	
01:00 PM – 02:00 PM	80.7		89.3		107.1	
02:00 PM – 03:00 PM	79.7		87.0		103.8	
03:00 PM – 04:00 PM	80.6		87.6		105.4	
	Leq (TWA) 8 hrs.	80.4	Lmax 8 hrs.	91.9	Lpeak 8 hrs.	110.9
	มาตรฐาน ^I dB(A)	≤ 85	มาตรฐาน ^{II} dB(A)	≤ 115	มาตรฐาน ^{II} dB	≤ 140
	มาตรฐาน ^{III} dB(A)	≤ 90	มาตรฐาน ^{III} dB(A)	≤ 140	-	-

หมายเหตุ :

- ค่ามาตรฐานที่ใช้มาจากประกาศกรมสวัสดิการและคุ้มครองแรงงาน เรื่อง มาตรฐานระดับเสียงที่ยอมให้ลูกจ้างได้รับเฉลี่ยตลอดระยะเวลาการทำงานในแต่ละวัน พ.ศ. 2561
- ค่ามาตรฐานที่ใช้มาจากกฎกระทรวง กำหนดมาตรฐานในการบริหาร จัดการ และดำเนินการด้านความปลอดภัย อาชีวอนามัย และสภาพแวดล้อมในการทำงานเกี่ยวกับความร้อน แสงสว่าง และเสียง พ.ศ. 2559
- ค่ามาตรฐานที่ใช้มาจากกระทรวงอุตสาหกรรม เรื่อง มาตรการคุ้มครองความปลอดภัยในการประกอบกิจการโรงงาน เกี่ยวกับสภาวะแวดล้อมในการทำงาน พ.ศ. 2546
- ISO 11202:2010
 - ประกาศกระทรวงอุตสาหกรรม เรื่องมาตรการคุ้มครองความปลอดภัยในการประกอบกิจการโรงงาน เกี่ยวกับสภาวะแวดล้อมในการทำงาน พ.ศ. 2546 ลงวันที่ 6 พฤศจิกายน พ.ศ. 2546
 - ประกาศกรมสวัสดิการและคุ้มครองแรงงาน เรื่องมาตรฐานระดับเสียงที่ยอมให้ลูกจ้างได้รับเฉลี่ยตลอดระยะเวลาการทำงานในแต่ละวัน พ.ศ. 2561 ลงวันที่ 26 มกราคม พ.ศ. 2561
 - กฎกระทรวงกำหนดมาตรฐานในการบริหาร จัดการ และการดำเนินการด้านความปลอดภัย อาชีวอนามัย และสภาพแวดล้อมในการทำงานเกี่ยวกับความร้อน แสงสว่าง และเสียง พ.ศ. 2559 ลงวันที่ 17 ตุลาคม พ.ศ. 2559
 - ประกาศกรมสวัสดิการและคุ้มครองแรงงาน เรื่องหลักเกณฑ์ วิธีการตรวจวัดและการวิเคราะห์สภาวะการทำงานเกี่ยวกับระดับความร้อน แสงสว่าง หรือเสียง รวมทั้งระยะเวลา และประเภทกิจการที่ต้องดำเนินการ พ.ศ. 2561 ลงวันที่ 12 มีนาคม พ.ศ. 2561
 - ประกาศกรมสวัสดิการและคุ้มครองแรงงาน เรื่องหลักเกณฑ์ วิธีการตรวจวัดและการวิเคราะห์สภาวะการทำงานเกี่ยวกับระดับความร้อน แสงสว่าง หรือเสียง รวมทั้งระยะเวลา และประเภทกิจการที่ต้องดำเนินการ (ฉบับที่ 2) พ.ศ. 2565 ลงวันที่ 11 มกราคม พ.ศ. 2565
- วิเคราะห์ที่ภาคสนาม
 - ตรวจวัดโดย Sound Level Meter ยี่ห้อ : RION รุ่น : NL-53 Serial No. : 00230044

(รับรองผลเฉพาะตัวอย่างที่ได้วิเคราะห์/ทดสอบเท่านั้น)**นิติบุคคลผู้ดำเนินการตรวจวัดและวิเคราะห์สภาวะการทำงาน
(ผู้อนุมัติรายงานผล)**

 (นางสาวศิริลักษณ์ ศรีโยธา)
 ใบอนุญาตเลขที่
 ๐๔๐๓-๐๓-๒๕๖๕-๐๐๕๒
22..../.....10..../.....67....

ห้ามคัดลอกรายงานผลการวิเคราะห์/ทดสอบนี้แต่เพียงบางส่วน โดยไม่ได้รับอนุญาตจากห้องปฏิบัติการฯเป็นลายลักษณ์อักษร



SCG

Industrial Service and Lab
SCI ECO Services Company Limited
 33/2 Moo 3, Banpa, Kaeng Khoi, Saraburi 18110, Thailand
 Environment Telephone: +66 (0) 3627 3099 Fax: +66 (0) 3627 3100
 www.scieco.co.th E-Mail: environmentalmkt@scg.com



รายงานผลการตรวจวัดระดับเสียง Leq (TWA) 8 hrs. ในสถานที่ทำงาน

Report No. TREL24/00390

โรงงาน/บริษัท บริษัท เอ็นเอส-สยามยูไนเต็ดสตีล จำกัด
ที่อยู่ 9 ซ.จ 5 ถ.ปภังกรสงเคราะห์ราษฎร์ ต.ห้วยโป่ง อ.เมือง จ.ระยอง 21150
วันที่ตรวจวัด 16/10/67 **ตำแหน่งจุดตรวจวัด** TPM : หน้าแท่นรีด TPM
หมายเลขตัวอย่าง AEL24/038433
ผลการวิเคราะห์/ทดสอบ

เวลา	ระดับเสียง Leq (TWA) : dB(A)		ระดับเสียง Lmax : dB(A)		ระดับเสียง Lpeak : dB	
08:00 AM – 09:00 AM	84.4		87.0		103.9	
09:00 AM – 10:00 AM	83.8		90.6		110.0	
10:00 AM – 11:00 AM	81.5		86.1		105.3	
11:00 AM – 12:00 PM	82.7		89.7		112.2	
12:00 PM – 01:00 PM	83.0		94.1		104.4	
01:00 PM – 02:00 PM	83.3		87.7		106.8	
02:00 PM – 03:00 PM	82.8		88.9		106.1	
03:00 PM – 04:00 PM	86.3		90.4		103.7	
	Leq (TWA) 8 hrs.	83.7	Lmax 8 hrs.	94.1	Lpeak 8 hrs.	112.2
	มาตรฐาน ^I dB(A)	≤ 85	มาตรฐาน ^{II} dB(A)	≤ 115	มาตรฐาน ^{II} dB	≤ 140
	มาตรฐาน ^{III} dB(A)	≤ 90	มาตรฐาน ^{III} dB(A)	≤ 140	-	-

หมายเหตุ :

- ค่ามาตรฐานที่ใช้มาจากประกาศกรมสวัสดิการและคุ้มครองแรงงาน เรื่อง มาตรฐานระดับเสียงที่ยอมให้ลูกจ้างได้รับเฉลี่ยตลอดระยะเวลาการทำงานในแต่ละวัน พ.ศ. 2561
- ค่ามาตรฐานที่ใช้มาจากกฎกระทรวง กำหนดมาตรฐานในการบริหาร จัดการ และดำเนินการด้านความปลอดภัย อาชีวอนามัย และสภาพแวดล้อมในการทำงานเกี่ยวกับความร้อน แสงสว่าง และเสียง พ.ศ. 2559
- ค่ามาตรฐานที่ใช้มาจากกระทรวงอุตสาหกรรม เรื่อง มาตรการคุ้มครองความปลอดภัยในการประกอบกิจการโรงงาน เกี่ยวกับสภาวะแวดล้อมในการทำงาน พ.ศ. 2546
- ISO 11202:2010
 - ประกาศกระทรวงอุตสาหกรรม เรื่องมาตรการคุ้มครองความปลอดภัยในการประกอบกิจการโรงงาน เกี่ยวกับสภาวะแวดล้อมในการทำงาน พ.ศ. 2546 ลงวันที่ 6 พฤศจิกายน พ.ศ. 2546
 - ประกาศกรมสวัสดิการและคุ้มครองแรงงาน เรื่องมาตรฐานระดับเสียงที่ยอมให้ลูกจ้างได้รับเฉลี่ยตลอดระยะเวลาการทำงานในแต่ละวัน พ.ศ. 2561 ลงวันที่ 26 มกราคม พ.ศ. 2561
 - กฎกระทรวงกำหนดมาตรฐานในการบริหาร จัดการ และการดำเนินการด้านความปลอดภัย อาชีวอนามัย และสภาพแวดล้อมในการทำงานเกี่ยวกับความร้อน แสงสว่าง และเสียง พ.ศ. 2559 ลงวันที่ 17 ตุลาคม พ.ศ. 2559
 - ประกาศกรมสวัสดิการและคุ้มครองแรงงาน เรื่องหลักเกณฑ์ วิธีการตรวจวัดและการวิเคราะห์สภาวะการทำงานเกี่ยวกับระดับความร้อน แสงสว่าง หรือเสียง รวมทั้งระยะเวลา และประเภทกิจการที่ต้องดำเนินการ พ.ศ. 2561 ลงวันที่ 12 มีนาคม พ.ศ. 2561
 - ประกาศกรมสวัสดิการและคุ้มครองแรงงาน เรื่องหลักเกณฑ์ วิธีการตรวจวัดและการวิเคราะห์สภาวะการทำงานเกี่ยวกับระดับความร้อน แสงสว่าง หรือเสียง รวมทั้งระยะเวลา และประเภทกิจการที่ต้องดำเนินการ (ฉบับที่ 2) พ.ศ. 2565 ลงวันที่ 11 มกราคม พ.ศ. 2565
- วิเคราะห์ที่ภาคสนาม
 - ตรวจวัดโดย Sound Level Meter ยี่ห้อ : RION รุ่น : NL-52A Serial No. : 00620680

(รับรองผลเฉพาะตัวอย่างที่ได้วิเคราะห์/ทดสอบเท่านั้น)

นิติบุคคลผู้ดำเนินการตรวจวัดและวิเคราะห์สภาวะการทำงาน
 (ผู้อนุมัติรายงานผล)

 (นางสาวศิริลักษณ์ ศรีโยธา)
 ใบอนุญาตเลขที่
 ๐๔๐๓-๐๓-๒๕๖๕-๐๐๕๒
22..../.....10..../.....67....

ห้ามคัดลอกผลงานผลการวิเคราะห์/ทดสอบนี้แต่เพียงบางส่วน โดยไม่ได้รับอนุญาตจากห้องปฏิบัติการฯเป็นลายลักษณ์อักษร

**SCG****Industrial Service and Lab
SCI ECO Services Company Limited**33/2 Moo 3, Banpa, Kaeng Khoi, Saraburi 18110, Thailand
Environment Telephone: +66 (0) 3627 3099 Fax: +66 (0) 3627 3100
www.scieco.co.th E-Mail: environmentalmkt@scg.com**NSC-TISI-TIS 17025
TESTING 1680****รายงานผลการตรวจวัดระดับเสียง Leq (TWA) 8 hrs. ในสถานที่ทำงาน****Report No. TREL24/00390****โรงงาน/บริษัท** บริษัท เอ็นเอส-สยามยูไนเต็ดสตีล จำกัด**ที่อยู่** 9 ซ.จ 5 ถ.ปกรณสงเคราะห์ราษฎร์ ต.ห้วยโป่ง อ.เมือง จ.ระยอง 21150**วันที่ตรวจวัด** 16/10/67**ตำแหน่งจุดตรวจวัด****#2CPL : ห้อง Inspection****หมายเลขตัวอย่าง** AEL24/038434**อยู่ด้านหน้า Del. Pulpit****ผลการวิเคราะห์/ทดสอบ****Line #2CPL**

เวลา	ระดับเสียง Leq (TWA) : dB(A)		ระดับเสียง Lmax : dB(A)		ระดับเสียง Lpeak : dB	
08:00 AM – 09:00 AM	83.1		99.2		110.5	
09:00 AM – 10:00 AM	82.0		88.6		110.2	
10:00 AM – 11:00 AM	82.6		98.1		118.2	
11:00 AM – 12:00 PM	82.6		91.7		108.9	
12:00 PM – 01:00 PM	83.9		94.7		125.5	
01:00 PM – 02:00 PM	84.9		89.8		112.9	
02:00 PM – 03:00 PM	84.2		89.7		109.5	
03:00 PM – 04:00 PM	84.3		89.7		111.7	
	Leq (TWA) 8 hrs.	83.6	Lmax 8 hrs.	99.2	Lpeak 8 hrs.	125.5
	มาตรฐาน ^I dB(A)	≤ 85	มาตรฐาน ^{II} dB(A)	≤ 115	มาตรฐาน ^{II} dB	≤ 140
	มาตรฐาน ^{III} dB(A)	≤ 90	มาตรฐาน ^{III} dB(A)	≤ 140	-	-

หมายเหตุ :

- ค่ามาตรฐานที่ใช้มาจากประกาศกรมสวัสดิการและคุ้มครองแรงงาน เรื่อง มาตรฐานระดับเสียงที่ยอมให้ลูกจ้างได้รับเฉลี่ยตลอดระยะเวลาการทำงานในแต่ละวัน พ.ศ. 2561
- ค่ามาตรฐานที่ใช้มาจากกฎกระทรวง กำหนดมาตรฐานในการบริหาร จัดการ และดำเนินการด้านความปลอดภัย อาชีวอนามัย และสภาพแวดล้อมในการทำงานเกี่ยวกับความร้อน แสงสว่าง และเสียง พ.ศ. 2559
- ค่ามาตรฐานที่ใช้มาจากกระทรวงอุตสาหกรรม เรื่อง มาตรการคุ้มครองความปลอดภัยในการประกอบกิจการโรงงาน เกี่ยวกับสภาวะแวดล้อมในการทำงาน พ.ศ. 2546
- ISO 11202:2010
 - ประกาศกระทรวงอุตสาหกรรม เรื่องมาตรการคุ้มครองความปลอดภัยในการประกอบกิจการโรงงาน เกี่ยวกับสภาวะแวดล้อมในการทำงาน พ.ศ. 2546 ลงวันที่ 6 พฤศจิกายน พ.ศ. 2546
 - ประกาศกรมสวัสดิการและคุ้มครองแรงงาน เรื่องมาตรฐานระดับเสียงที่ยอมให้ลูกจ้างได้รับเฉลี่ยตลอดระยะเวลาการทำงานในแต่ละวัน พ.ศ. 2561 ลงวันที่ 26 มกราคม พ.ศ. 2561
 - กฎกระทรวงกำหนดมาตรฐานในการบริหาร จัดการ และการดำเนินการด้านความปลอดภัย อาชีวอนามัย และสภาพแวดล้อมในการทำงานเกี่ยวกับความร้อน แสงสว่าง และเสียง พ.ศ. 2559 ลงวันที่ 17 ตุลาคม พ.ศ. 2559
 - ประกาศกรมสวัสดิการและคุ้มครองแรงงาน เรื่องหลักเกณฑ์ วิธีการตรวจวัดและการวิเคราะห์สภาวะการทำงานเกี่ยวกับระดับความร้อน แสงสว่าง หรือเสียง รวมทั้งระยะเวลา และประเภทกิจการที่ต้องดำเนินการ พ.ศ. 2561 ลงวันที่ 12 มีนาคม พ.ศ. 2561
 - ประกาศกรมสวัสดิการและคุ้มครองแรงงาน เรื่องหลักเกณฑ์ วิธีการตรวจวัดและการวิเคราะห์สภาวะการทำงานเกี่ยวกับระดับความร้อน แสงสว่าง หรือเสียง รวมทั้งระยะเวลา และประเภทกิจการที่ต้องดำเนินการ (ฉบับที่ 2) พ.ศ. 2565 ลงวันที่ 11 มกราคม พ.ศ. 2565
- วิเคราะห์ที่ภาคสนาม
 - ตรวจวัดโดย Sound Level Meter ยี่ห้อ : RION รุ่น : NL-53 Serial No. : 00230108

(รับรองผลเฉพาะตัวอย่างที่ได้วิเคราะห์/ทดสอบเท่านั้น)**นิติบุคคลผู้ดำเนินการตรวจวัดและวิเคราะห์สภาวะการทำงาน
(ผู้อนุมัติรายงานผล)**

 (นางสาวศิริลักษณ์ ศรีโยธา)
 ใบอนุญาตเลขที่
 ๐๔๐๓-๐๓-๒๕๖๕-๐๐๕๒
22..../.....10..../.....67....

ห้ามคัดถ่ายรายงานผลการวิเคราะห์/ทดสอบนี้แต่เพียงบางส่วน โดยไม่ได้รับอนุญาตจากห้องปฏิบัติการฯเป็นลายลักษณ์อักษร

**SCG****Industrial Service and Lab
SCI ECO Services Company Limited**33/2 Moo 3, Banpa, Kaeng Khoi, Saraburi 18110, Thailand
Environment Telephone: +66 (0) 3627 3099 Fax: +66 (0) 3627 3100
www.scieco.co.th E-Mail: environmentalmkt@scg.com**รายงานผลการตรวจวัดระดับเสียง Leq (TWA) 8 hrs. ในสถานที่ทำงาน****Report No. TREL24/00390****โรงงาน/บริษัท** บริษัท เอ็นเอส-สยามยูไนเต็ดสตีล จำกัด**ที่อยู่** 9 ซ.จ 5 ถ.ปกรณสงเคราะห์ราษฎร์ ต.ห้วยโป่ง อ.เมือง จ.ระยอง 21150**วันที่ตรวจวัด** 16/10/67**ตำแหน่งจุดตรวจวัด** #1RCL : ห้อง Inspection**หมายเลขตัวอย่าง** AEL24/038437**ของ** #1RCL**ผลการวิเคราะห์/ทดสอบ**

เวลา	ระดับเสียง Leq (TWA) : dB(A)		ระดับเสียง Lmax : dB(A)		ระดับเสียง Lpeak : dB	
08:00 AM – 09:00 AM	78.6		98.9		108.6	
09:00 AM – 10:00 AM	79.9		93.3		107.0	
10:00 AM – 11:00 AM	79.6		101.0		114.6	
11:00 AM – 12:00 PM	80.0		95.8		109.1	
12:00 PM – 01:00 PM	81.1		96.2		107.5	
01:00 PM – 02:00 PM	80.4		94.9		113.4	
02:00 PM – 03:00 PM	80.0		95.4		114.0	
03:00 PM – 04:00 PM	81.2		87.2		110.5	
	Leq (TWA) 8 hrs.	80.2	Lmax 8 hrs.	101.0	Lpeak 8 hrs.	114.6
	มาตรฐาน ^I dB(A)	≤ 85	มาตรฐาน ^{II} dB(A)	≤ 115	มาตรฐาน ^{II} dB	≤ 140
	มาตรฐาน ^{III} dB(A)	≤ 90	มาตรฐาน ^{III} dB(A)	≤ 140	-	-

หมายเหตุ :

- ค่ามาตรฐานที่ใช้มาจากประกาศกรมสวัสดิการและคุ้มครองแรงงาน เรื่อง มาตรฐานระดับเสียงที่ยอมให้ลูกจ้างได้รับเฉลี่ยตลอดระยะเวลาการทำงานในแต่ละวัน พ.ศ. 2561
- ค่ามาตรฐานที่ใช้มาจากกฎกระทรวง กำหนดมาตรฐานในการบริหาร จัดการ และดำเนินการด้านความปลอดภัย อาชีวอนามัย และสภาพแวดล้อมในการทำงานเกี่ยวกับความร้อน แสงสว่าง และเสียง พ.ศ. 2559
- ค่ามาตรฐานที่ใช้มาจากกระทรวงอุตสาหกรรม เรื่อง มาตรการคุ้มครองความปลอดภัยในการประกอบกิจการโรงงาน เกี่ยวกับสภาวะแวดล้อมในการทำงาน พ.ศ. 2546
- ISO 11202:2010
 - ประกาศกระทรวงอุตสาหกรรม เรื่องมาตรการคุ้มครองความปลอดภัยในการประกอบกิจการโรงงาน เกี่ยวกับสภาวะแวดล้อมในการทำงาน พ.ศ. 2546 ลงวันที่ 6 พฤศจิกายน พ.ศ. 2546
 - ประกาศกรมสวัสดิการและคุ้มครองแรงงาน เรื่องมาตรฐานระดับเสียงที่ยอมให้ลูกจ้างได้รับเฉลี่ยตลอดระยะเวลาการทำงานในแต่ละวัน พ.ศ. 2561 ลงวันที่ 26 มกราคม พ.ศ. 2561
 - กฎกระทรวงกำหนดมาตรฐานในการบริหาร จัดการ และการดำเนินการด้านความปลอดภัย อาชีวอนามัย และสภาพแวดล้อมในการทำงานเกี่ยวกับความร้อน แสงสว่าง และเสียง พ.ศ. 2559 ลงวันที่ 17 ตุลาคม พ.ศ. 2559
 - ประกาศกรมสวัสดิการและคุ้มครองแรงงาน เรื่องหลักเกณฑ์ วิธีการตรวจวัดและการวิเคราะห์สภาวะการทำงานเกี่ยวกับระดับความร้อน แสงสว่าง หรือเสียง รวมทั้งระยะเวลา และประเภทกิจการที่ต้องดำเนินการ พ.ศ. 2561 ลงวันที่ 12 มีนาคม พ.ศ. 2561
 - ประกาศกรมสวัสดิการและคุ้มครองแรงงาน เรื่องหลักเกณฑ์ วิธีการตรวจวัดและการวิเคราะห์สภาวะการทำงานเกี่ยวกับระดับความร้อน แสงสว่าง หรือเสียง รวมทั้งระยะเวลา และประเภทกิจการที่ต้องดำเนินการ (ฉบับที่ 2) พ.ศ. 2565 ลงวันที่ 11 มกราคม พ.ศ. 2565
- วิเคราะห์ที่ภาคสนาม
 - ตรวจวัดโดย Sound Level Meter ยี่ห้อ : RION รุ่น : NL-53 Serial No. : 00230065

(รับรองผลเฉพาะตัวอย่างที่ได้วิเคราะห์/ทดสอบเท่านั้น)

**นิติบุคคลผู้ดำเนินการตรวจวัดและวิเคราะห์สภาวะการทำงาน
(ผู้อนุมัติรายงานผล)**

(นางสาวศิริลักษณ์ ศรีโยธา)
ใบอนุญาตเลขที่
๐๔๐๓-๐๓-๒๕๖๕-๐๐๕๒
.....22...../.....10...../.....67.....

ห้ามคัดลอกผลงานผลการวิเคราะห์/ทดสอบนี้แต่เพียงบางส่วน โดยไม่ได้รับอนุญาตจากห้องปฏิบัติการฯเป็นลายลักษณ์อักษร

**SCG****Industrial Service and Lab
SCI ECO Services Company Limited**33/2 Moo 3, Banpa, Kaeng Khoi, Saraburi 18110, Thailand
Environment Telephone: +66 (0) 3627 3099 Fax: +66 (0) 3627 3100
www.scieco.co.th E-Mail: environmentalmkt@scg.com**NSC-TISI-TIS 17025
TESTING 1680****รายงานผลการตรวจวัดระดับเสียง Leq (TWA) 8 hrs. ในสถานที่ทำงาน****Report No. TREL24/00390****โรงงาน/บริษัท** บริษัท เอ็นเอส-สยามยูไนเต็ดสตีล จำกัด**ที่อยู่** 9 ซ.จ 5 ถ.ปภังกรสงเคราะห์ราษฎร์ ต.ห้วยโป่ง อ.เมือง จ.ระยอง 21150**วันที่ตรวจวัด** 16/10/67**ตำแหน่งจุดตรวจวัด****CAPL : ห้อง Inspection****หมายเลขตัวอย่าง** AEL24/038435**อยู่ด้านหน้า Del. Pulpit****ผลการวิเคราะห์/ทดสอบ****Line CAPL**

เวลา	ระดับเสียง Leq (TWA) : dB(A)		ระดับเสียง Lmax : dB(A)		ระดับเสียง Lpeak : dB	
08:00 AM – 09:00 AM	81.0		87.1		104.3	
09:00 AM – 10:00 AM	81.2		85.6		103.1	
10:00 AM – 11:00 AM	80.4		85.9		100.1	
11:00 AM – 12:00 PM	81.3		89.4		107.0	
12:00 PM – 01:00 PM	81.7		86.5		104.1	
01:00 PM – 02:00 PM	81.6		87.4		104.0	
02:00 PM – 03:00 PM	80.5		86.6		103.4	
03:00 PM – 04:00 PM	82.0		85.8		104.2	
	Leq (TWA) 8 hrs.	81.2	Lmax 8 hrs.	89.4	Lpeak 8 hrs.	107.0
	มาตรฐาน ^I dB(A)	≤ 85	มาตรฐาน ^{II} dB(A)	≤ 115	มาตรฐาน ^{II} dB	≤ 140
	มาตรฐาน ^{III} dB(A)	≤ 90	มาตรฐาน ^{III} dB(A)	≤ 140	-	-

หมายเหตุ :

- ค่ามาตรฐานที่ใช้มาจากประกาศกรมสวัสดิการและคุ้มครองแรงงาน เรื่อง มาตรฐานระดับเสียงที่ยอมให้ลูกจ้างได้รับเฉลี่ยตลอดระยะเวลาการทำงานในแต่ละวัน พ.ศ. 2561
- ค่ามาตรฐานที่ใช้มาจากกฎกระทรวง กำหนดมาตรฐานในการบริหาร จัดการ และดำเนินการด้านความปลอดภัย อาชีวอนามัย และสภาพแวดล้อมในการทำงานเกี่ยวกับความร้อน แสงสว่าง และเสียง พ.ศ. 2559
- ค่ามาตรฐานที่ใช้มาจากกระทรวงอุตสาหกรรม เรื่อง มาตรการคุ้มครองความปลอดภัยในการประกอบกิจการโรงงาน เกี่ยวกับสภาวะแวดล้อมในการทำงาน พ.ศ. 2546
- ISO 11202:2010
 - ประกาศกระทรวงอุตสาหกรรม เรื่องมาตรการคุ้มครองความปลอดภัยในการประกอบกิจการโรงงาน เกี่ยวกับสภาวะแวดล้อมในการทำงาน พ.ศ. 2546 ลงวันที่ 6 พฤศจิกายน พ.ศ. 2546
 - ประกาศกรมสวัสดิการและคุ้มครองแรงงาน เรื่องมาตรฐานระดับเสียงที่ยอมให้ลูกจ้างได้รับเฉลี่ยตลอดระยะเวลาการทำงานในแต่ละวัน พ.ศ. 2561 ลงวันที่ 26 มกราคม พ.ศ. 2561
 - กฎกระทรวงกำหนดมาตรฐานในการบริหาร จัดการ และการดำเนินการด้านความปลอดภัย อาชีวอนามัย และสภาพแวดล้อมในการทำงานเกี่ยวกับความร้อน แสงสว่าง และเสียง พ.ศ. 2559 ลงวันที่ 17 ตุลาคม พ.ศ. 2559
 - ประกาศกรมสวัสดิการและคุ้มครองแรงงาน เรื่องหลักเกณฑ์ วิธีการตรวจวัดและการวิเคราะห์สภาวะการทำงานเกี่ยวกับระดับความร้อน แสงสว่าง หรือเสียง รวมทั้งระยะเวลา และประเภทกิจการที่ต้องดำเนินการ พ.ศ. 2561 ลงวันที่ 12 มีนาคม พ.ศ. 2561
 - ประกาศกรมสวัสดิการและคุ้มครองแรงงาน เรื่องหลักเกณฑ์ วิธีการตรวจวัดและการวิเคราะห์สภาวะการทำงานเกี่ยวกับระดับความร้อน แสงสว่าง หรือเสียง รวมทั้งระยะเวลา และประเภทกิจการที่ต้องดำเนินการ (ฉบับที่ 2) พ.ศ. 2565 ลงวันที่ 11 มกราคม พ.ศ. 2565
- วิเคราะห์ที่ภาคสนาม
 - ตรวจวัดโดย Sound Level Meter ยี่ห้อ : RION รุ่น : NL-53 Serial No. : 00230046

(รับรองผลเฉพาะตัวอย่างที่ได้วิเคราะห์/ทดสอบเท่านั้น)**นิติบุคคลผู้ดำเนินการตรวจวัดและวิเคราะห์สภาวะการทำงาน
(ผู้อนุมัติรายงานผล)**

 (นางสาวศิริลักษณ์ ศรีโยธา)
 ใบอนุญาตเลขที่
 ๐๔๐๓-๐๓-๒๕๖๕-๐๐๕๒
22..../.....10..../.....67....

ห้ามคัดถ่ายรายงานผลการวิเคราะห์/ทดสอบนี้แต่เพียงบางส่วน โดยไม่ได้รับอนุญาตจากห้องปฏิบัติการฯเป็นลายลักษณ์อักษร

**SCG****Industrial Service and Lab
SCI ECO Services Company Limited**33/2 Moo 3, Banpa, Kaeng Khoi, Saraburi 18110, Thailand
Environment Telephone: +66 (0) 3627 3099 Fax: +66 (0) 3627 3100
www.scieco.co.th E-Mail: environmentalmkt@scg.com**รายงานผลการตรวจวัดระดับเสียง Leq (TWA) 8 hrs. ในสถานที่ทำงาน****Report No. TREL24/00390****โรงงาน/บริษัท** บริษัท เอ็นเอส-สยามยูไนเต็ดสตีล จำกัด**ที่อยู่** 9 ซ.จ 5 ถ.ปกรณสงเคราะห์ราษฎร์ ต.ห้วยโป่ง อ.เมือง จ.ระยอง 21150**วันที่ตรวจวัด** 16/10/67**ตำแหน่งจุดตรวจวัด**

#1CPL : ห้อง Inspection

หมายเลขตัวอย่าง AEL24/038436

อยู่ด้านหน้า Del. Pulpit

ผลการวิเคราะห์/ทดสอบ

Line #1CPL

เวลา	ระดับเสียง Leq (TWA) : dB(A)		ระดับเสียง Lmax : dB(A)		ระดับเสียง Lpeak : dB		31.5 Hz	63 Hz	125 Hz	250 Hz	500 Hz	1K Hz	2K Hz	4K Hz	8K Hz	16K Hz
08:00 AM – 09:00 AM	87.8		94.8		109.8		-	-	-	-	-	-	-	-	-	-
09:00 AM – 10:00 AM	87.8		94.8		109.5		-	-	-	-	-	-	-	-	-	-
10:00 AM – 11:00 AM	87.8		96.9		110.4		-	-	-	-	-	-	-	-	-	-
11:00 AM – 12:00 PM	87.9		96.1		109.9		-	-	-	-	-	-	-	-	-	-
12:00 PM – 01:00 PM	87.9		95.0		109.0		-	-	-	-	-	-	-	-	-	-
01:00 PM – 02:00 PM	88.4		94.6		109.4		-	-	-	-	-	-	-	-	-	-
02:00 PM – 03:00 PM	88.0		94.5		109.4		-	-	-	-	-	-	-	-	-	-
03:00 PM – 04:00 PM	87.9		97.0		110.2		-	-	-	-	-	-	-	-	-	-
	Leq (TWA) 8 hrs.	87.9	Lmax 8 hrs.	97.0	Lpeak 8 hrs.	110.4	79.4	83.6	78.0	81.0	79.6	78.7	81.2	80.7	74.9	59.9
	มาตรฐาน ⁱ dB(A)	≤ 85	มาตรฐาน ⁱⁱ dB(A)	≤ 115	มาตรฐาน ⁱⁱ dB	≤ 140										
	มาตรฐาน ⁱⁱⁱ dB(A)	≤ 90	มาตรฐาน ⁱⁱⁱ dB(A)	≤ 140	-	-										

หมายเหตุ :

- I. ค่ามาตรฐานที่ใช้มาจากประกาศกรมสวัสดิการและคุ้มครองแรงงาน เรื่อง มาตรฐานระดับเสียงที่ยอมให้ลูกจ้างได้รับเฉลี่ยตลอดระยะเวลาการทำงานในแต่ละวัน พ.ศ. 2561
- II. ค่ามาตรฐานที่ใช้มาจากกฎกระทรวง กำหนดมาตรฐานในการบริหาร จัดการ และดำเนินการด้านความปลอดภัย อาชีวอนามัย และสภาพแวดล้อมในการทำงานเกี่ยวกับความร้อน แสงสว่าง และเสียง พ.ศ. 2559
- III. ค่ามาตรฐานที่ใช้มาจากกระทรวงอุตสาหกรรม เรื่อง มาตรการคุ้มครองความปลอดภัยในการประกอบกิจการโรงงาน เกี่ยวกับสภาวะแวดล้อมในการทำงาน พ.ศ. 2546
- IV. ISO 11202:2010
 - ประกาศกระทรวงอุตสาหกรรม เรื่อง มาตรการคุ้มครองความปลอดภัยในการประกอบกิจการโรงงาน เกี่ยวกับสภาวะแวดล้อมในการทำงาน พ.ศ. 2546 ลงวันที่ 6 พฤศจิกายน พ.ศ. 2546
 - ประกาศกรมสวัสดิการและคุ้มครองแรงงาน เรื่อง มาตรฐานระดับเสียงที่ยอมให้ลูกจ้างได้รับเฉลี่ยตลอดระยะเวลาการทำงานในแต่ละวัน พ.ศ. 2561 ลงวันที่ 26 มกราคม พ.ศ. 2561
 - กฎกระทรวงกำหนดมาตรฐานในการบริหาร จัดการ และการดำเนินการด้านความปลอดภัย อาชีวอนามัย และสภาพแวดล้อมในการทำงานเกี่ยวกับความร้อน แสงสว่าง และเสียง พ.ศ. 2559 ลงวันที่ 17 ตุลาคม พ.ศ. 2559
 - ประกาศกรมสวัสดิการและคุ้มครองแรงงาน เรื่อง หลักเกณฑ์ วิธีการตรวจวัดและการวิเคราะห์สภาวะการทำงานเกี่ยวกับระดับความร้อน แสงสว่าง หรือเสียง รวมทั้งระยะเวลา และประเภทกิจการที่ต้องดำเนินการ พ.ศ. 2561 ลงวันที่ 12 มีนาคม พ.ศ. 2561
 - ประกาศกรมสวัสดิการและคุ้มครองแรงงาน เรื่อง หลักเกณฑ์ วิธีการตรวจวัดและการวิเคราะห์สภาวะการทำงานเกี่ยวกับระดับความร้อน แสงสว่าง หรือเสียง รวมทั้งระยะเวลา และประเภทกิจการที่ต้องดำเนินการ (ฉบับที่ 2) พ.ศ. 2565 ลงวันที่ 11 มกราคม พ.ศ. 2565
- V. วิเคราะห์ที่ภาคสนาม
 - ตรวจวัดโดย Sound Level Meter ยี่ห้อ : RION รุ่น : NL-53 Serial No. : 00230107
 - * สภาวะขณะทำการตรวจวัด : เสียงดังเกิดจากกระบวนการทำงานของเครื่องจักร

(รับรองผลเฉพาะตัวอย่างที่ได้วิเคราะห์/ทดสอบเท่านั้น)

**นิติบุคคลผู้ดำเนินการตรวจวัดและวิเคราะห์สภาวะการทำงาน
(ผู้อนุมัติรายงานผล)**

(นางสาวศิริลักษณ์ ศรีโยธา)
ใบอนุญาตเลขที่
๐๔๐๓-๐๓-๒๕๖๕-๐๐๕๒
....22..../....10..../....67....

ห้ามคัดถ่ายรายงานผลการวิเคราะห์/ทดสอบนี้แต่เพียงบางส่วน โดยไม่ได้รับอนุญาตจากห้องปฏิบัติการฯ เป็นลายลักษณ์อักษร

เอกสารแนบที่ 3.7

สำเนาหนังสือขึ้นทะเบียนห้องปฏิบัติการวิเคราะห์เอกชน
บริษัท เอแอลเอส แลบบอราทอรี กรุ๊ป (ประเทศไทย) จำกัด



ที่ อก ๐๓๑๐(๑)/ ๑๖๑๖๘

กรมโรงงานอุตสาหกรรม
ถนนพระรามที่ ๖ แขวงทุ่งพญาไท
เขตราชเทวี กรุงเทพฯ ๑๐๕๐๐

๒๐ พฤศจิกายน ๒๕๖๖

เรื่อง ต่ออายุหนังสือรับขึ้นทะเบียนห้องปฏิบัติการวิเคราะห์เอกชน

เรียน กรรมการผู้จัดการ บริษัท เอแอลเอส แลบบอราทอรี กรุ๊ป (ประเทศไทย) จำกัด

อ้างถึง คำขอขึ้นทะเบียน/ต่ออายุ/เปลี่ยนแปลงบุคลากร และชนิดสารมลพิษของห้องปฏิบัติการวิเคราะห์เอกชน
ลงวันที่ ๔ สิงหาคม ๒๕๖๖

- สิ่งที่ส่งมาด้วย ๑. รายชื่อผู้ควบคุมดูแลห้องปฏิบัติการวิเคราะห์ จำนวน ๑ แผ่น
๒. รายชื่อเจ้าหน้าที่ประจำห้องปฏิบัติการวิเคราะห์ จำนวน ๕ แผ่น
๓. ขอบข่ายสารมลพิษที่ได้รับขึ้นทะเบียนจากกรมโรงงานอุตสาหกรรม จำนวน ๓๑ แผ่น

ตามหนังสือที่อ้างถึง บริษัท เอแอลเอส แลบบอราทอรี กรุ๊ป (ประเทศไทย) จำกัด ขอต่ออายุหนังสือ
รับขึ้นทะเบียนห้องปฏิบัติการวิเคราะห์เอกชน เลขทะเบียน ว-๒๐๔ สถานที่ตั้งเลขที่ ๑๐๔ ซอยพัฒนาการ ๔๐
ถนนพัฒนาการ แขวงพัฒนาการ เขตสวนหลวง กรุงเทพมหานคร ต่อกรมโรงงานอุตสาหกรรม นั้น

กรมโรงงานอุตสาหกรรมพิจารณาแล้ว ให้บริษัท เอแอลเอส แลบบอราทอรี กรุ๊ป (ประเทศไทย) จำกัด
ต่ออายุหนังสือรับขึ้นทะเบียนห้องปฏิบัติการวิเคราะห์เอกชน โดยมีองค์ประกอบดังนี้

- ก. ผู้ควบคุมดูแลห้องปฏิบัติการวิเคราะห์ จำนวน ๖ ราย ตามสิ่งที่ส่งมาด้วย ๑
ข. เจ้าหน้าที่ประจำห้องปฏิบัติการวิเคราะห์ ๑๘๑ ราย ตามสิ่งที่ส่งมาด้วย ๒
ค. ขอบข่ายสารมลพิษที่ได้รับขึ้นทะเบียนให้วิเคราะห์ในน้ำเสีย น้ำใต้ดิน อากาศเสีย สิ่งปฏิกูล
หรือวัสดุที่ไม่ใช่แล้ว และดิน ตามสิ่งที่ส่งมาด้วย ๓

หนังสือฉบับนี้จะหมดอายุในวันที่ ๒ กันยายน ๒๕๖๙ หากประสงค์จะต่ออายุหนังสือ
รับขึ้นทะเบียนห้องปฏิบัติการวิเคราะห์เอกชน ให้ยื่นคำขอต่ออายุพร้อมเอกสารประกอบคำขอต่อ
กรมโรงงานอุตสาหกรรม ภายใน ๓๐ วัน ก่อนวันสิ้นอายุของหนังสือรับขึ้นทะเบียนห้องปฏิบัติการวิเคราะห์เอกชน
ทั้งนี้ สามารถยื่นคำขอผ่านระบบอิเล็กทรอนิกส์ได้ที่หน้าเว็บไซต์กรมโรงงานอุตสาหกรรม

จึงเรียนมาเพื่อทราบ

ขอแสดงความนับถือ

(นายศิระ จันทรเจ็ด)

นักวิทยาศาสตร์เชี่ยวชาญ รักษาการแทน
ผู้อำนวยการกองวิจัยและเตือนภัยมลพิษโรงงาน
ปฏิบัติราชการแทนอธิบดีกรมโรงงานอุตสาหกรรม

กองวิจัยและเตือนภัยมลพิษโรงงาน

กลุ่มมาตรฐานวิธีการวิเคราะห์ทดสอบมลพิษและทะเบียนห้องปฏิบัติการ

โทร. ๐ ๒๔๓๐ ๖๓๑๒ ต่อ ๒๑๐๓-๕

โทรสาร ๐ ๒๔๓๐ ๖๓๑๒ ต่อ ๒๑๙๙

ไปรษณีย์อิเล็กทรอนิกส์ saraban@diw.mail.go.th



เอกสารแนบท้ายหนังสือรับต่ออายุขึ้นทะเบียนห้องปฏิบัติการวิเคราะห์เอกชน
บริษัท เอแอลเอส แลบบอราทอรี กรุ๊ป (ประเทศไทย) จำกัด เลขทะเบียน ว-๒๐๔
ที่ อก ๐๓๑๐(๑)/ ๑๖๑๖๘ ลงวันที่ ๒๐ พฤศจิกายน ๒๕๖๖

ก. ผู้ควบคุมดูแลห้องปฏิบัติการวิเคราะห์ จำนวน ๖ ราย

- | | |
|--------------------------------|----------------------------|
| ๑) นางสาวยุพาพร จันทรเปล่ง | ทะเบียนเลขที่ ว-๒๐๔-ค-๐๐๐๑ |
| ๒) นางสาวชนันย์ โกมารกุล ณ นคร | ทะเบียนเลขที่ ว-๒๐๔-ค-๐๐๐๒ |
| ๓) นายศรายุทธ จิตรานนท์ | ทะเบียนเลขที่ ว-๒๐๔-ค-๐๐๐๓ |
| ๔) นางสาวกนกกร เอนก | ทะเบียนเลขที่ ว-๒๐๔-ค-๐๐๐๔ |
| ๕) นายสุริยา สอนแก้ว | ทะเบียนเลขที่ ว-๒๐๔-ค-๐๐๐๕ |
| ๖) นายวิชาญ ชุณหะวัณ | ทะเบียนเลขที่ ว-๒๐๔-ค-๐๐๐๖ |

3/11/17

เอกสารแนบท้ายหนังสือรับต่ออายุขึ้นทะเบียนห้องปฏิบัติการวิเคราะห์เอกชน
บริษัท เอแอลเอส แลบบอราทอรี กรุ๊ป (ประเทศไทย) จำกัด เลขทะเบียน ว-๒๐๔
ที่ ออก ๐๓๑๐(๑)/ ๑๖๑๖๘ ลงวันที่ ๒๐ พฤศจิกายน ๒๕๖๖

ข. เจ้าหน้าที่ประจำห้องปฏิบัติการวิเคราะห์ จำนวน ๑๘๑ ราย

๑) นายกาจบัณฑิต กิตติศุภวณิชช์	ทะเบียนเลขที่ ว-๒๐๔-จ-๐๐๐๑
๒) นายภัทรพล สว่างใจธรรม	ทะเบียนเลขที่ ว-๒๐๔-จ-๐๐๐๒
๓) นายณราธิป เทือกชัยคำ	ทะเบียนเลขที่ ว-๒๐๔-จ-๐๐๐๓
๔) นายศิริโชค พงษ์ประสม	ทะเบียนเลขที่ ว-๒๐๔-จ-๐๐๐๔
๕) นายณัฐวุฒิ ดั่งแพง	ทะเบียนเลขที่ ว-๒๐๔-จ-๐๐๐๕
๖) นางสาวจินดา โชกุลธรรม	ทะเบียนเลขที่ ว-๒๐๔-จ-๐๐๐๖
๗) นางสาวสาวิตรี น้อยเสงี่ยม	ทะเบียนเลขที่ ว-๒๐๔-จ-๐๐๐๗
๘) นางสาวชนัญญาญจน์ อิมขม	ทะเบียนเลขที่ ว-๒๐๔-จ-๐๐๐๘
๙) นางสาวนรินทร์ สายเส็ง	ทะเบียนเลขที่ ว-๒๐๔-จ-๐๐๐๙
๑๐) นางสาวนันทวดี สมบูรณ์	ทะเบียนเลขที่ ว-๒๐๔-จ-๐๐๑๐
๑๑) นางสาวศรัณยา เฉลิมธำรงค์	ทะเบียนเลขที่ ว-๒๐๔-จ-๐๐๑๑
๑๒) นางสาวธัญญธร มงคลจิรวุฒิ	ทะเบียนเลขที่ ว-๒๐๔-จ-๐๐๑๒
๑๓) นางสาวศิริลักษณ์ บุนนาค	ทะเบียนเลขที่ ว-๒๐๔-จ-๐๐๑๓
๑๔) นายณพพงศ์ จันทรพันธุ์	ทะเบียนเลขที่ ว-๒๐๔-จ-๐๐๑๔
๑๕) นายนรเศรษฐ์ โกมลย์	ทะเบียนเลขที่ ว-๒๐๔-จ-๐๐๑๕
๑๖) นายธันวา จริยา	ทะเบียนเลขที่ ว-๒๐๔-จ-๐๐๑๖
๑๗) นางสาวเกศรินทร์ แก้วมัน	ทะเบียนเลขที่ ว-๒๐๔-จ-๐๐๑๗
๑๘) นางสาวสุวิมล ชัยเรืองวุฒิ	ทะเบียนเลขที่ ว-๒๐๔-จ-๐๐๑๘
๑๙) นางสาวสุชาดา ธรรมถาวร	ทะเบียนเลขที่ ว-๒๐๔-จ-๐๐๑๙
๒๐) นางสาวเปมิกา ชัยเดชธนกุล	ทะเบียนเลขที่ ว-๒๐๔-จ-๐๐๒๐
๒๑) นางสาวศศิธร หมูสวัสดิ์	ทะเบียนเลขที่ ว-๒๐๔-จ-๐๐๒๑
๒๒) นางสาวเสาวลักษณ์ ภู่นภาอำพร	ทะเบียนเลขที่ ว-๒๐๔-จ-๐๐๒๒
๒๓) นายอภิสิทธิ์ สิงหา	ทะเบียนเลขที่ ว-๒๐๔-จ-๐๐๒๓
๒๔) นายศักดิ์สิทธิ์ ไพศาลพิสุทธิ	ทะเบียนเลขที่ ว-๒๐๔-จ-๐๐๒๔
๒๕) ว่าที่ร้อยตรีหญิง พรรณิภา ขำเจริญ	ทะเบียนเลขที่ ว-๒๐๔-จ-๐๐๒๕
๒๖) นางจิตดา คำภูแก้ว	ทะเบียนเลขที่ ว-๒๐๔-จ-๐๐๒๖
๒๗) นางสาวอรรวรรณ รักยง	ทะเบียนเลขที่ ว-๒๐๔-จ-๐๐๒๗
๒๘) นางสาวนพรัตน์ แยมกรานต์	ทะเบียนเลขที่ ว-๒๐๔-จ-๐๐๒๘
๒๙) นายจุลเดช วารินทร์	ทะเบียนเลขที่ ว-๒๐๔-จ-๐๐๒๙
๓๐) นางสาวดาญรัตน์ ร้องคำ	ทะเบียนเลขที่ ว-๒๐๔-จ-๐๐๓๐
๓๑) นายพรมมี ศรีปัดเนตร	ทะเบียนเลขที่ ว-๒๐๔-จ-๐๐๓๑
๓๒) นายอุทิศ อุ่นสิม	ทะเบียนเลขที่ ว-๒๐๔-จ-๐๐๓๒
๓๓) ว่าที่ร้อยตรี เฉลิมเกียรติ อมรศรีเสริม	ทะเบียนเลขที่ ว-๒๐๔-จ-๐๐๓๓
๓๔) นางสาววริยา สร้างนา	ทะเบียนเลขที่ ว-๒๐๔-จ-๐๐๓๔
๓๕) นายอนุพงศ์ รัตนศรีประเสริฐ	ทะเบียนเลขที่ ว-๒๐๔-จ-๐๐๓๕

วิมล

๓๖) นางสาวจุฑารัตน์...

๓๖) นางสาวจุฑารัตน์ โอนสันเทียะ
๓๗) นางสาวจารุวรรณ พิมพ์ภักฤติยา
๓๘) นางสาวปรามค์ทิพย์ กิจไพศาลศักดิ์
๓๙) นางสาวเตือนใจ ทางกลาง
๔๐) นางสาวจิราพร ศิริเวช
๔๑) นายวรกร ผุ้รักษ์
๔๒) นายทนง วิริยะสทกิจ
๔๓) นายธนิต เจนจบ
๔๔) นายคณิศร ข้าเพชร
๔๕) นายภูวิช พรหมสะอาด
๔๖) นายธนเดช โภคาพิพัฒน์
๔๗) นายชวฤทธิ์ วงษ์จันทร์
๔๘) นายอาทิตย์ ศรีแสน
๔๙) นายเจษดินทร์ คงศักดิ์ไทย
๕๐) นายจรัส บุญยั้ง
๕๑) นายธนาณัติ เอนก
๕๒) นายอภิวัฒน์ ทุมหนู
๕๓) นางสาวสุภาขวัญ มาก
๕๔) นางสาวทัตพร ขวาลสมบูรณ์
๕๕) นางสาวธิดิมา บุญเพ็ง
๕๖) นางสาวภาณุมาศ นามวัฒน์
๕๗) นางสาวอุไรรัตน์ ทังสร้างแป้น
๕๘) นายธีรวัฒน์ ปวงสุข
๕๙) นายอิทธิพล ยะโส
๖๐) นายประพจน์ วรรณชูชัย
๖๑) นายชยธร พวงทิพย์
๖๒) นางสาวกนกวรรณ จันทบาล
๖๓) นายสิทธิโชค ธงเงิน
๖๔) นางศิวารรรณ ใจบุญ
๖๕) นางสาวพรรณธิดา พุ่มคง
๖๖) นายนวกัทธ ศรีวิริยะ
๖๗) นายสุวิชา ทองอ่อน
๖๘) นายวิญญู บุญตะนัย
๖๙) นายสมบูรณ์ บุตรจันทร์
๗๐) นายวิรัตน์ ไชยนะรา
๗๑) นายณฤเบศน์ เพิ่มพูน
๗๒) นายจิรณัฐ ขาวละอ
๗๓) นายอัสนี นามบุรี
๗๔) นายอัครเวศ จ่อสาว

ทะเบียนเลขที่ ว-๒๐๔-จ-๐๐๓๖
ทะเบียนเลขที่ ว-๒๐๔-จ-๐๐๓๗
ทะเบียนเลขที่ ว-๒๐๔-จ-๐๐๓๘
ทะเบียนเลขที่ ว-๒๐๔-จ-๐๐๓๙
ทะเบียนเลขที่ ว-๒๐๔-จ-๐๐๔๐
ทะเบียนเลขที่ ว-๒๐๔-จ-๐๐๔๑
ทะเบียนเลขที่ ว-๒๐๔-จ-๐๐๔๒
ทะเบียนเลขที่ ว-๒๐๔-จ-๐๐๔๓
ทะเบียนเลขที่ ว-๒๐๔-จ-๐๐๔๔
ทะเบียนเลขที่ ว-๒๐๔-จ-๐๐๔๕
ทะเบียนเลขที่ ว-๒๐๔-จ-๐๐๔๖
ทะเบียนเลขที่ ว-๒๐๔-จ-๐๐๔๗
ทะเบียนเลขที่ ว-๒๐๔-จ-๐๐๔๘
ทะเบียนเลขที่ ว-๒๐๔-จ-๐๐๔๙
ทะเบียนเลขที่ ว-๒๐๔-จ-๐๐๕๐
ทะเบียนเลขที่ ว-๒๐๔-จ-๐๐๕๑
ทะเบียนเลขที่ ว-๒๐๔-จ-๐๐๕๒
ทะเบียนเลขที่ ว-๒๐๔-จ-๐๐๕๓
ทะเบียนเลขที่ ว-๒๐๔-จ-๐๐๕๔
ทะเบียนเลขที่ ว-๒๐๔-จ-๐๐๕๕
ทะเบียนเลขที่ ว-๒๐๔-จ-๐๐๕๖
ทะเบียนเลขที่ ว-๒๐๔-จ-๐๐๕๗
ทะเบียนเลขที่ ว-๒๐๔-จ-๐๐๕๘
ทะเบียนเลขที่ ว-๒๐๔-จ-๐๐๕๙
ทะเบียนเลขที่ ว-๒๐๔-จ-๐๐๖๐
ทะเบียนเลขที่ ว-๒๐๔-จ-๐๐๖๑
ทะเบียนเลขที่ ว-๒๐๔-จ-๐๐๖๒
ทะเบียนเลขที่ ว-๒๐๔-จ-๐๐๖๓
ทะเบียนเลขที่ ว-๒๐๔-จ-๐๐๖๔
ทะเบียนเลขที่ ว-๒๐๔-จ-๐๐๖๕
ทะเบียนเลขที่ ว-๒๐๔-จ-๐๐๖๖
ทะเบียนเลขที่ ว-๒๐๔-จ-๐๐๖๗
ทะเบียนเลขที่ ว-๒๐๔-จ-๐๐๖๘
ทะเบียนเลขที่ ว-๒๐๔-จ-๐๐๖๙
ทะเบียนเลขที่ ว-๒๐๔-จ-๐๐๗๐
ทะเบียนเลขที่ ว-๒๐๔-จ-๐๐๗๑
ทะเบียนเลขที่ ว-๒๐๔-จ-๐๐๗๒
ทะเบียนเลขที่ ว-๒๐๔-จ-๐๐๗๓
ทะเบียนเลขที่ ว-๒๐๔-จ-๐๐๗๔

37/๗

๗๕) นายประเสริฐ สุระขันธ
๗๖) นายบุญกุล จันทรเนียม
๗๗) นายพิรพงษ์ ทองคุณปรีดา
๗๘) นายณฤพล ทองนุช
๗๙) นายอนุวัฒน์ ม่วงแพ
๘๐) นายเจตศรวุฒิ ปัตตะมะ
๘๑) นายกฤษณะ สายวรรณ
๘๒) นายพิชัย บุญยงค์
๘๓) นายภานุพงศ์ โหมวงศ์
๘๔) นายสามารถ คุ่มปลี
๘๕) นายสัญญาชัย โกศรีนาม
๘๖) นายณัฐวุฒิ ศรีประเสริฐ
๘๗) นายวัลลภ นาคพนม
๘๘) นายพงศธร ชัยทิพย์
๘๙) นายสิทธิโชค ทาสีดา
๙๐) นายธนากร อินสุตา
๙๑) นางสาววรรณิษา ขาติวันชัย
๙๒) นางสาวพิมพ์ตะวัน มินากุล
๙๓) นางสาวเพชรรัตน์ สิงห์สมบุญ
๙๔) นางสาวชฎานิน พรหมจันทร์
๙๕) นายกীরติ ทวีราช
๙๖) นายจักริน หมั่นวิชา
๙๗) นายฉัตรชัย สุขเปีย
๙๘) นายณรนนท์ ต๊ะทองคำ
๙๙) นายดุสิตพล สนนอก
๑๐๐) นายทักษ์ดนัย อุบลศรี
๑๐๑) นายธนศร นามะภูณณา
๑๐๒) นายธิตพิงค์ บัวแดง
๑๐๓) นายนนทชัย อุปถัมภ์
๑๐๔) นายรัฐพล คุณสุทธิ
๑๐๕) นายนันท์วัฒน์ สาริน
๑๐๖) นายปิยะนัฐ พลมะศรี
๑๐๗) นายพงศ์สิริ โสมเขียว
๑๐๘) นายพีรพัฒน์ กำคำ
๑๐๙) นายภาณุพงศ์ มานิตย์
๑๑๐) นายมงคล ผลาทิพย์
๑๑๑) นายสิรินันท์ ทองอ้น
๑๑๒) นายอเนชา ทนสมัย
๑๑๓) นายอดิศักดิ์ ผมไผ

ทะเบียนเลขที่ ว-๒๐๔-จ-๐๐๗๕
ทะเบียนเลขที่ ว-๒๐๔-จ-๐๐๗๖
ทะเบียนเลขที่ ว-๒๐๔-จ-๐๐๗๗
ทะเบียนเลขที่ ว-๒๐๔-จ-๐๐๗๘
ทะเบียนเลขที่ ว-๒๐๔-จ-๐๐๗๙
ทะเบียนเลขที่ ว-๒๐๔-จ-๐๐๘๐
ทะเบียนเลขที่ ว-๒๐๔-จ-๐๐๘๑
ทะเบียนเลขที่ ว-๒๐๔-จ-๐๐๘๒
ทะเบียนเลขที่ ว-๒๐๔-จ-๐๐๘๓
ทะเบียนเลขที่ ว-๒๐๔-จ-๐๐๘๔
ทะเบียนเลขที่ ว-๒๐๔-จ-๐๐๘๕
ทะเบียนเลขที่ ว-๒๐๔-จ-๐๐๘๖
ทะเบียนเลขที่ ว-๒๐๔-จ-๐๐๘๗
ทะเบียนเลขที่ ว-๒๐๔-จ-๐๐๘๘
ทะเบียนเลขที่ ว-๒๐๔-จ-๐๐๘๙
ทะเบียนเลขที่ ว-๒๐๔-จ-๐๐๙๐
ทะเบียนเลขที่ ว-๒๐๔-จ-๐๐๙๑
ทะเบียนเลขที่ ว-๒๐๔-จ-๐๐๙๒
ทะเบียนเลขที่ ว-๒๐๔-จ-๐๐๙๓
ทะเบียนเลขที่ ว-๒๐๔-จ-๐๐๙๔
ทะเบียนเลขที่ ว-๒๐๔-จ-๐๐๙๕
ทะเบียนเลขที่ ว-๒๐๔-จ-๐๐๙๖
ทะเบียนเลขที่ ว-๒๐๔-จ-๐๐๙๗
ทะเบียนเลขที่ ว-๒๐๔-จ-๐๐๙๘
ทะเบียนเลขที่ ว-๒๐๔-จ-๐๐๙๙
ทะเบียนเลขที่ ว-๒๐๔-จ-๐๑๐๐
ทะเบียนเลขที่ ว-๒๐๔-จ-๐๑๐๑
ทะเบียนเลขที่ ว-๒๐๔-จ-๐๑๐๒
ทะเบียนเลขที่ ว-๒๐๔-จ-๐๑๐๓
ทะเบียนเลขที่ ว-๒๐๔-จ-๐๑๐๔
ทะเบียนเลขที่ ว-๒๐๔-จ-๐๑๐๕
ทะเบียนเลขที่ ว-๒๐๔-จ-๐๑๐๖
ทะเบียนเลขที่ ว-๒๐๔-จ-๐๑๐๗
ทะเบียนเลขที่ ว-๒๐๔-จ-๐๑๐๘
ทะเบียนเลขที่ ว-๒๐๔-จ-๐๑๐๙
ทะเบียนเลขที่ ว-๒๐๔-จ-๐๑๑๐
ทะเบียนเลขที่ ว-๒๐๔-จ-๐๑๑๑
ทะเบียนเลขที่ ว-๒๐๔-จ-๐๑๑๒
ทะเบียนเลขที่ ว-๒๐๔-จ-๐๑๑๓

วิบูลย์

๑๑๔) นายอนันต์ชัย...

๑๑๔) นายอนันตชัย วีสม
๑๑๕) นายวรวิฑูรย์ ดินัก
๑๑๖) นายแสงตะวัน นະตะสັต
๑๑๗) นายยุทธพงศ์ รัตนะ
๑๑๘) นายชัยวัฒน์ ไชยชนะ
๑๑๙) นายวิศรุต ศรีธรรมมา
๑๒๐) นายมนทกร เผือกผ่อง
๑๒๑) นายกำชัย สุทธะ
๑๒๒) นางสาวณัฐภรณ์ บุญตะนัย
๑๒๓) นางสาวพัชรินทร์ แสนสร้อย
๑๒๔) นายไพโรจน์ เปี่ยมพิมาย
๑๒๕) นางสาวศุภมาศ ทองมาก
๑๒๖) นางสาวลลิตา จิตรสว่าง
๑๒๗) นางสาวชไมพร เสิกภูเขียว
๑๒๘) นางสาวกฤติมาพร คำมีแก่น
๑๒๙) นางสาวสกุณรัตน์ ภาควง
๑๓๐) นางสาวไพรินทร์ ศรีรูป
๑๓๑) นางสาวทิพนันท์ ผุ้ยปัญญา
๑๓๒) นางสาวสาธิตา ปานทอง
๑๓๓) นางสาวอริสา ทองนวล
๑๓๔) นางสาวอรยา คำคล้อง
๑๓๕) นางสาวชุตานันท์ สุนทรสนาน
๑๓๖) นางสาวอัญชลี คำจันทร์
๑๓๗) นายบุญฤทธิ์ เอี่ยมเทศ
๑๓๘) นางสาวศุภรดา ปันมยุรา
๑๓๙) นางสาวพาณดี คุณน่าน
๑๔๐) นางสาวจิราเจต พองดา
๑๔๑) นางสาวอารยา มีชัย
๑๔๒) นางสาววิชุดา นาคผจญ
๑๔๓) นางสาวนันทยา จันทะสุน
๑๔๔) นายกิตติพงศ์ แซ่ลี
๑๔๕) นายอนุวัติ ภูถวิล
๑๔๖) นายธีรพล แสงทอง
๑๔๗) นายศักดิ์พิพัฒน์ บุญมัน
๑๔๘) นายฐิติวัตร เอมอุไร
๑๔๙) นายชัยณรงค์ ศรีบุรินทร์
๑๕๐) นางสาวอัจฉราวรรณ สอนสนอง
๑๕๑) นางสาวณัฐพร สิงหา
๑๕๒) นายภิรมเรศ แหยมโต

ทะเบียนเลขที่ ว-๒๐๔-จ-๐๑๑๔
ทะเบียนเลขที่ ว-๒๐๔-จ-๐๑๑๕
ทะเบียนเลขที่ ว-๒๐๔-จ-๐๑๑๖
ทะเบียนเลขที่ ว-๒๐๔-จ-๐๑๑๗
ทะเบียนเลขที่ ว-๒๐๔-จ-๐๑๑๘
ทะเบียนเลขที่ ว-๒๐๔-จ-๐๑๑๙
ทะเบียนเลขที่ ว-๒๐๔-จ-๐๑๒๐
ทะเบียนเลขที่ ว-๒๐๔-จ-๐๑๒๑
ทะเบียนเลขที่ ว-๒๐๔-จ-๐๑๒๒
ทะเบียนเลขที่ ว-๒๐๔-จ-๐๑๒๓
ทะเบียนเลขที่ ว-๒๐๔-จ-๐๑๒๔
ทะเบียนเลขที่ ว-๒๐๔-จ-๐๑๒๕
ทะเบียนเลขที่ ว-๒๐๔-จ-๐๑๒๖
ทะเบียนเลขที่ ว-๒๐๔-จ-๐๑๒๗
ทะเบียนเลขที่ ว-๒๐๔-จ-๐๑๒๘
ทะเบียนเลขที่ ว-๒๐๔-จ-๐๑๒๙
ทะเบียนเลขที่ ว-๒๐๔-จ-๐๑๓๐
ทะเบียนเลขที่ ว-๒๐๔-จ-๐๑๓๑
ทะเบียนเลขที่ ว-๒๐๔-จ-๐๑๓๒
ทะเบียนเลขที่ ว-๒๐๔-จ-๐๑๓๓
ทะเบียนเลขที่ ว-๒๐๔-จ-๐๑๓๔
ทะเบียนเลขที่ ว-๒๐๔-จ-๐๑๓๕
ทะเบียนเลขที่ ว-๒๐๔-จ-๐๑๓๖
ทะเบียนเลขที่ ว-๒๐๔-จ-๐๑๓๗
ทะเบียนเลขที่ ว-๒๐๔-จ-๐๑๓๘
ทะเบียนเลขที่ ว-๒๐๔-จ-๐๑๓๙
ทะเบียนเลขที่ ว-๒๐๔-จ-๐๑๔๐
ทะเบียนเลขที่ ว-๒๐๔-จ-๐๑๔๑
ทะเบียนเลขที่ ว-๒๐๔-จ-๐๑๔๒
ทะเบียนเลขที่ ว-๒๐๔-จ-๐๑๔๓
ทะเบียนเลขที่ ว-๒๐๔-จ-๐๑๔๔
ทะเบียนเลขที่ ว-๒๐๔-จ-๐๑๔๕
ทะเบียนเลขที่ ว-๒๐๔-จ-๐๑๔๖
ทะเบียนเลขที่ ว-๒๐๔-จ-๐๑๔๗
ทะเบียนเลขที่ ว-๒๐๔-จ-๐๑๔๘
ทะเบียนเลขที่ ว-๒๐๔-จ-๐๑๔๙
ทะเบียนเลขที่ ว-๒๐๔-จ-๐๑๕๐
ทะเบียนเลขที่ ว-๒๐๔-จ-๐๑๕๑
ทะเบียนเลขที่ ว-๒๐๔-จ-๐๑๕๒

31/10/2561

๑๕๓) นางสาวอุบล เคิกศิริ
๑๕๔) นางสาวมโนรัตน์ ทองบุตร
๑๕๕) นายภาคภูมิ แทนไทย
๑๕๖) นางสาวสุภาณัฐ เมล์พ่วง
๑๕๗) นางสาวพรทิวา สาตาชนม์
๑๕๘) นายเอกวิทย์ วันทะนา
๑๕๙) นายไตรมณฑล ทิพย์วรรณ
๑๖๐) นายจิรเมธ ประเสริฐสิริพงศ์
๑๖๑) นายจิรายุส เกษมสุข
๑๖๒) นายจีรศักดิ์ ศรีวิชัย
๑๖๓) นายณัฐกฤษณ์ สะพานแก้ว
๑๖๔) นายบุญศักดิ์ ปะที
๑๖๕) นายปิ่นณวิชัย เสมอทรัพย์
๑๖๖) นายพิษณุพงษ์ ไชยา
๑๖๗) นายภัทรพงษ์ มณฑาทอง
๑๖๘) นายวสันต์ ตรีนกุล
๑๖๙) นายภาณุเดช เพชรอุด
๑๗๐) นายอนุกุล วิละแสง
๑๗๑) นายภัทรพงษ์ มีสุข
๑๗๒) นางสาวนุชวี ลีละทีป
๑๗๓) นางสาวสุภาวดี โกศรีนาม
๑๗๔) นางสาวอรณิข เทียนดำ
๑๗๕) นางสาวพรเพ็ญ ขอบสอน
๑๗๖) นางสาววันวิสา ขอนพิกุล
๑๗๗) นางสาวอรรวรรณ เถาว์ทอง
๑๗๘) นางสาวอัยย์ลิณ เมอร์วิณณ์
๑๗๙) นางสาววิสรา คู่ยครอง
๑๘๐) นายวุฒิกร ศิริวรรณ
๑๘๑) นางสาวจารวรรณ กระจำพันธุ์

ทะเบียนเลขที่ ว-๒๐๔-จ-๐๑๕๓
ทะเบียนเลขที่ ว-๒๐๔-จ-๐๑๕๔
ทะเบียนเลขที่ ว-๒๐๔-จ-๐๑๕๕
ทะเบียนเลขที่ ว-๒๐๔-จ-๐๑๕๖
ทะเบียนเลขที่ ว-๒๐๔-จ-๐๑๕๗
ทะเบียนเลขที่ ว-๒๐๔-จ-๐๑๕๘
ทะเบียนเลขที่ ว-๒๐๔-จ-๐๑๕๙
ทะเบียนเลขที่ ว-๒๐๔-จ-๐๑๖๐
ทะเบียนเลขที่ ว-๒๐๔-จ-๐๑๖๑
ทะเบียนเลขที่ ว-๒๐๔-จ-๐๑๖๒
ทะเบียนเลขที่ ว-๒๐๔-จ-๐๑๖๓
ทะเบียนเลขที่ ว-๒๐๔-จ-๐๑๖๔
ทะเบียนเลขที่ ว-๒๐๔-จ-๐๑๖๕
ทะเบียนเลขที่ ว-๒๐๔-จ-๐๑๖๖
ทะเบียนเลขที่ ว-๒๐๔-จ-๐๑๖๗
ทะเบียนเลขที่ ว-๒๐๔-จ-๐๑๖๘
ทะเบียนเลขที่ ว-๒๐๔-จ-๐๑๖๙
ทะเบียนเลขที่ ว-๒๐๔-จ-๐๑๗๐
ทะเบียนเลขที่ ว-๒๐๔-จ-๐๑๗๑
ทะเบียนเลขที่ ว-๒๐๔-จ-๐๑๗๒
ทะเบียนเลขที่ ว-๒๐๔-จ-๐๑๗๓
ทะเบียนเลขที่ ว-๒๐๔-จ-๐๑๗๔
ทะเบียนเลขที่ ว-๒๐๔-จ-๐๑๗๕
ทะเบียนเลขที่ ว-๒๐๔-จ-๐๑๗๖
ทะเบียนเลขที่ ว-๒๐๔-จ-๐๑๗๗
ทะเบียนเลขที่ ว-๒๐๔-จ-๐๑๗๘
ทะเบียนเลขที่ ว-๒๐๔-จ-๐๑๗๙
ทะเบียนเลขที่ ว-๒๐๔-จ-๐๑๘๐
ทะเบียนเลขที่ ว-๒๐๔-จ-๐๑๘๑

วิมล

เอกสารแนบท้ายหนังสือรับต่ออายุขึ้นทะเบียนห้องปฏิบัติการวิเคราะห์เอกชน

บริษัท เอแอลเอส แลบบอราทอรี กรุ๊ป (ประเทศไทย) จำกัด เลขทะเบียน ว-๒๐๔

ที่ อก ๐๓๑๐(๑)/ ๑๖๑๖๘ ลงวันที่ ๒๐ พฤศจิกายน ๒๕๖๖

ค. ขอบข่ายสารมลพิษที่ได้รับขึ้นทะเบียนจากกรมโรงงานอุตสาหกรรม จำนวน ๓๗๔ รายการ

น้ำเสีย จำนวน 60 รายการ

ลำดับที่	สารมลพิษ	วิธีวิเคราะห์
1	Aldicarb	High-Performance Liquid Chromatographic Method ^[4]
2	Aldicarb Sulfone	High-Performance Liquid Chromatographic Method ^[4]
3	Aldicarb Sulfoxide	High-Performance Liquid Chromatographic Method ^[4]
4	Aldrin	Liquid-Liquid Extraction, Gas Chromatographic/ Mass Spectrometric Method ^[4]
5	Arsenic	1) Digestion, Inductively Coupled Plasma Method ^[4] 2) Digestion, Inductively Coupled Plasma/ Mass Spectrometric Method ^[4]
6	Barium	1) Digestion, Inductively Coupled Plasma Method ^[4] 2) Digestion, Inductively Coupled Plasma/ Mass Spectrometric Method ^[4]
7	α -BHC	Liquid-Liquid Extraction, Gas Chromatographic/ Mass Spectrometric Method ^[4]
8	β -BHC	Liquid-Liquid Extraction, Gas Chromatographic/ Mass Spectrometric Method ^[4]
9	δ -BHC	Liquid-Liquid Extraction, Gas Chromatographic/ Mass Spectrometric Method ^[4]
10	γ -BHC	Liquid-Liquid Extraction, Gas Chromatographic/ Mass Spectrometric Method ^[4]
11	Biochemical Oxygen Demand	1) 5-Day BOD Test, Azide Modification Method ^[4] 2) 5-Day BOD Test, Membrane Electrode Method ^[4]
12	Carbaryl	High-Performance Liquid Chromatographic Method ^[4]
13	Carbofuran	High-Performance Liquid Chromatographic Method ^[4]
14	Cadmium	1) Digestion, Inductively Coupled Plasma Method ^[4] 2) Digestion, Inductively Coupled Plasma/ Mass Spectrometric Method ^[4]
15	Chemical Oxygen Demand	1) Closed Reflux, Colorimetric Method ^[4] 2) Closed Reflux, Titrimetric Method ^[4]
16	Chlordane	Liquid-Liquid Extraction, Gas Chromatographic/ Mass Spectrometric Method ^[4]
17	Chromium	1) Digestion, Inductively Coupled Plasma Method ^[4] 2) Digestion, Inductively Coupled Plasma/ Mass Spectrometric Method ^[4]
18	Color	ADMI Weighted-Ordinate Spectrophotometric Method ^[4]

ลำดับที่	สารมลพิษ	วิธีวิเคราะห์
19	Copper	1) Digestion, Inductively Coupled Plasma Method ^[4] 2) Digestion, Inductively Coupled Plasma/ Mass Spectrometric Method ^[4]
20	Cyanide	Distillation, Colorimetric Method ^[4]
21	2,4'-DDD	Liquid-Liquid Extraction, Gas Chromatographic/ Mass Spectrometric Method ^[4]
22	4,4'-DDD	Liquid-Liquid Extraction, Gas Chromatographic/ Mass Spectrometric Method ^[4]
23	2,4'-DDE	Liquid-Liquid Extraction, Gas Chromatographic/ Mass Spectrometric Method ^[4]
24	4,4'-DDE	Liquid-Liquid Extraction, Gas Chromatographic/ Mass Spectrometric Method ^[4]
25	2,4'-DDT	Liquid-Liquid Extraction, Gas Chromatographic/ Mass Spectrometric Method ^[4]
26	4,4'-DDT	Liquid-Liquid Extraction, Gas Chromatographic/ Mass Spectrometric Method ^[4]
27	Dieldrin	Liquid-Liquid Extraction, Gas Chromatographic/ Mass Spectrometric Method ^[4]
28	Endosulfan Sulfate	Liquid-Liquid Extraction, Gas Chromatographic/ Mass Spectrometric Method ^[4]
29	Endosulfan I	Liquid-Liquid Extraction, Gas Chromatographic/ Mass Spectrometric Method ^[4]
30	Endosulfan II	Liquid-Liquid Extraction, Gas Chromatographic/ Mass Spectrometric Method ^[4]
31	Endrin	Liquid-Liquid Extraction, Gas Chromatographic/ Mass Spectrometric Method ^[4]
32	Endrin Aldehyde	Liquid-Liquid Extraction, Gas Chromatographic/ Mass Spectrometric Method ^[4]
33	Formaldehyde	Distillation, Colorimetric Method ^[3]
34	Free Chlorine	1) DPD Ferrous Titrimetric Method ^[4] 2) DPD Colorimetric Method ^[4]
35	Heptachlor	Liquid-Liquid Extraction, Gas Chromatographic/ Mass Spectrometric Method ^[4]
36	Heptachlor Epoxide	Liquid-Liquid Extraction, Gas Chromatographic/ Mass Spectrometric Method ^[4]
37	Hexavalent Chromium	Colorimetric Method ^[4]
38	3-Hydroxycarbofuran	High-Performance Liquid Chromatographic Method ^[4]
39	Lead	1) Digestion, Inductively Coupled Plasma Method ^[4] 2) Digestion, Inductively Coupled Plasma/ Mass Spectrometric Method ^[4]

สมิ

ลำดับที่	สารมลพิษ	วิธีวิเคราะห์
40	Manganese	1) Digestion, Inductively Coupled Plasma Method ^[4] 2) Digestion, Inductively Coupled Plasma/ Mass Spectrometric Method ^[4]
41	Mercury	1) Digestion, Cold-Vapor Atomic Absorption Spectrometric Method ^[4] 2) Digestion, Inductively Coupled Plasma/ Mass spectrometric Method ^[4]
42	Methiocarb	High-Performance Liquid Chromatographic Method ^[4]
43	Methoxychlor	Liquid-Liquid Extraction, Gas Chromatographic/ Mass Spectrometric Method ^[4]
44	Methomyl	High-Performance Liquid Chromatographic Method ^[4]
45	Nickel	1) Digestion, Inductively Coupled Plasma Method ^[4] 2) Digestion, Inductively Coupled Plasma/ Mass Spectrometric Method ^[4]
46	Oil & Grease	1) Liquid-Liquid, Partition-Gravimetric Method ^[4] 2) Soxhlet Extraction Method ^[4]
47	Oxamyl	High-Performance Liquid Chromatographic Method ^[4]
48	Propoxur	High-Performance Liquid Chromatographic Method ^[4]
49	pH	Electrometric Method ^[4]
50	Phenols	1) Distillation, Chloroform Extraction Method ^[4] 2) Distillation, Direct Photometric Method ^[4]
51	Selenium	1) Digestion, Inductively Coupled Plasma Method ^[4] 2) Digestion, Inductively Coupled Plasma/ Mass Spectrometric Method ^[4]
52	Sulfide	Iodometric Method ^[4]
53	Temperature	Laboratory and Field Methods ^[4]
54	Total Dissolved Solids	Dried at 180 °C ^[4]
55	Total Kjeldahl Nitrogen	Semi-Micro Kjeldahl Method ^[4]
56	Total Phosphorous	Digestion, Colorimetric Method ^[4]
57	Total Suspended Solids	Dried from 103-105 °C ^[4]
58	Toxaphene	Liquid-Liquid Extraction, Gas Chromatographic/ Mass Spectrometric Method ^[4]
59	Trivalent Chromium	1) Digestion, Inductively Coupled Plasma Method; Colorimetric Method; Calculation ^[4] 2) Digestion, Inductively Coupled Plasma/ Mass Spectrometric Method; Colorimetric Method; Calculation ^[4]
60	Zinc	1) Digestion, Inductively Coupled Plasma Method ^[4] 2) Digestion, Inductively Coupled Plasma/Mass Spectrometric Method ^[4]

วิมล

น้ำใต้ดิน จำนวน 126 รายการ

ลำดับที่	สารมลพิษ	วิธีวิเคราะห์
1	Acenaphthene	Liquid-Liquid Extraction, Gas Chromatographic/ Mass Spectrometric Method ^[4]
2	Acetone	Purge and Trap, Gas Chromatographic/ Mass Spectrometric Method ^[4]
3	Aldrin	Liquid-Liquid Extraction, Gas Chromatographic/ Mass Spectrometric Method ^[4]
4	Anthracene	Liquid-Liquid Extraction, Gas Chromatographic/ Mass Spectrometric Method ^[4]
5	Antimony	1) Digestion, Inductively Coupled Plasma Method ^[4] 2) Digestion, Inductively Coupled Plasma/ Mass Spectrometric Method ^[4]
6	Arsenic	1) Digestion, Inductively Coupled Plasma Method ^[4] 2) Digestion, Inductively Coupled Plasma/ Mass Spectrometric Method ^[4]
7	Atrazine	Liquid-Liquid Extraction, Gas Chromatographic/ Mass Spectrometric Method ^[4]
8	Barium	1) Digestion, Inductively Coupled Plasma Method ^[4] 2) Digestion, Inductively Coupled Plasma/ Mass Spectrometric Method ^[4]
9	Benz(a)anthracene	Liquid-Liquid Extraction, Gas Chromatographic/ Mass Spectrometric Method ^[4]
10	Benzene	Purge and Trap, Gas Chromatographic/ Mass Spectrometric Method ^[4]
11	Benzo(b)fluoranthene	Liquid-Liquid Extraction, Gas Chromatographic/ Mass Spectrometric Method ^[4]
12	Benzo(k)fluoranthene	Liquid-Liquid Extraction, Gas Chromatographic/ Mass Spectrometric Method ^[4]
13	Benzoic Acid	Liquid-Liquid Extraction, Gas Chromatographic/ Mass Spectrometric Method ^[4]
14	Benzo(a)pyrene	Liquid-Liquid Extraction, Gas Chromatographic/ Mass Spectrometric Method ^[4]
15	Benzo[g,h,i]perylene	Liquid-Liquid Extraction, Gas Chromatographic/ Mass Spectrometric Method ^[4]
16	Beryllium	1) Digestion, Inductively Coupled Plasma Method ^[4] 2) Digestion, Inductively Coupled Plasma/ Mass Spectrometric Method ^[4]
17	Bis(2-chloroethyl)ether	Liquid-Liquid Extraction, Gas Chromatographic/ Mass Spectrometric Method ^[4]

ลำดับที่	สารมลพิษ	วิธีวิเคราะห์
18	Bis(2-ethylhexyl)phthalate	Liquid-Liquid Extraction, Gas Chromatographic/ Mass Spectrometric Method ^[4]
19	Bromodichloromethane	Purge and Trap, Gas Chromatographic/ Mass Spectrometric Method ^[4]
20	Bromoform	Purge and Trap, Gas Chromatographic/ Mass Spectrometric Method ^[4]
21	Butanol	Purge and Trap, Gas Chromatographic/ Mass Spectrometric Method ^[4]
22	Butyl benzyl phthalate	Liquid-Liquid Extraction, Gas Chromatographic/ Mass Spectrometric Method ^[4]
23	Cadmium	1) Digestion, Inductively Coupled Plasma Method ^[4] 2) Digestion, Inductively Coupled Plasma/ Mass Spectrometric Method ^[4]
24	Carbazole	Liquid-Liquid Extraction, Gas Chromatographic/ Mass Spectrometric Method ^[4]
25	Carbon disulfide	Purge and Trap, Gas Chromatographic/ Mass Spectrometric Method ^[4]
26	Carbon tetrachloride	Purge and Trap, Gas Chromatographic/ Mass Spectrometric Method ^[4]
27	Chlordane	Liquid-Liquid Extraction, Gas Chromatographic/ Mass Spectrometric Method ^[4]
28	p-Chloroaniline	Liquid-Liquid Extraction, Gas Chromatographic/ Mass Spectrometric Method ^[4]
29	Chlorobenzene	Purge and Trap, Gas Chromatographic/ Mass Spectrometric Method ^[4]
30	Chlorodibromomethane	Purge and Trap, Gas Chromatographic/ Mass Spectrometric Method ^[4]
31	Chloroform	Purge and Trap, Gas Chromatographic/ Mass Spectrometric Method ^[4]
32	2-Chlorophenol	Liquid-Liquid Extraction, Gas Chromatographic/ Mass Spectrometric Method ^[4]
33	Chromium	1) Digestion, Inductively Coupled Plasma Method ^[4] 2) Digestion, Inductively Coupled Plasma/ Mass Spectrometric Method ^[4]
34	Chromium (III)	1) Digestion, Inductively Coupled Plasma Method; Colorimetric Method; Calculation ^[4] 2) Digestion, Inductively Coupled Plasma/ Mass Spectrometric Method; Colorimetric Method; Calculation ^[4]
35	Chromium (VI)	Colorimetric Method ^[4]

ลำดับที่	สารมลพิษ	วิธีวิเคราะห์
36	Chrysene	Liquid-Liquid Extraction, Gas Chromatographic/ Mass Spectrometric Method ^[4]
37	Cyanide	Distillation, Colorimetric Method ^[4]
38	2,4-D	Liquid-Liquid Extraction, Gas Chromatographic/ Mass Spectrometric Method ^[4]
39	DDD	Liquid-Liquid Extraction, Gas Chromatographic/ Mass Spectrometric Method ^[4]
40	DDE	Liquid-Liquid Extraction, Gas Chromatographic/ Mass Spectrometric Method ^[4]
41	DDT	Liquid-Liquid Extraction, Gas Chromatographic/ Mass Spectrometric Method ^[4]
42	Dibenz(a,h)anthracene	Liquid-Liquid Extraction, Gas Chromatographic/ Mass Spectrometric Method ^[4]
43	Di-n-Butyl Phthalate	Liquid-Liquid Extraction, Gas Chromatographic/ Mass Spectrometric Method ^[4]
44	1,2-Dichlorobenzene	Purge and Trap, Gas Chromatographic/ Mass Spectrometric Method ^[4]
45	1,3-Dichlorobenzene	Purge and Trap, Gas Chromatographic/ Mass Spectrometric Method ^[4]
46	1,4-Dichlorobenzene	Purge and Trap, Gas Chromatographic/ Mass Spectrometric Method ^[4]
47	3,3-Dichlorobenzidine	Liquid-Liquid Extraction, Gas Chromatographic/ Mass Spectrometric Method ^[4]
48	1,1-Dichloroethane	Purge and Trap, Gas Chromatographic/ Mass Spectrometric Method ^[4]
49	1,2-Dichloroethane	Purge and Trap, Gas Chromatographic/ Mass Spectrometric Method ^[4]
50	1,1-Dichloroethylene	Purge and Trap, Gas Chromatographic/ Mass Spectrometric Method ^[4]
51	cis-1,2-Dichloroethylene	Purge and Trap, Gas Chromatographic/ Mass Spectrometric Method ^[4]
52	trans-1,2-Dichloroethylene	Purge and Trap, Gas Chromatographic/ Mass Spectrometric Method ^[4]
53	2,4-Dichlorophenol	Liquid-Liquid Extraction, Gas Chromatographic/ Mass Spectrometric Method ^[4]
54	1,2-Dichloropropane	Purge and Trap, Gas Chromatographic/ Mass Spectrometric Method ^[4]
55	1,3-Dichloropropane	Purge and Trap, Gas Chromatographic/ Mass Spectrometric Method ^[4]

3m2d

ลำดับที่	สารมลพิษ	วิธีวิเคราะห์
56	1,3-Dichloropropene	Purge and Trap, Gas Chromatographic/ Mass Spectrometric Method ^[4]
57	Dieldrin	Liquid-Liquid Extraction, Gas Chromatographic/ Mass Spectrometric Method ^[4]
58	Diethyl Phthalate	Liquid-Liquid Extraction, Gas Chromatographic/ Mass Spectrometric Method ^[4]
59	2,4-Dimethylphenol	Liquid-Liquid Extraction, Gas Chromatographic/ Mass Spectrometric Method ^[4]
60	2,4-Dinitrophenol	Liquid-Liquid Extraction, Gas Chromatographic/ Mass Spectrometric Method ^[4]
61	2,4-Dinitrotoluene	Liquid-Liquid Extraction, Gas Chromatographic/ Mass Spectrometric Method ^[4]
62	2,6-Dinitrotoluene	Liquid-Liquid Extraction, Gas Chromatographic/ Mass Spectrometric Method ^[4]
63	Di-n-octyl phthalate	Liquid-Liquid Extraction, Gas Chromatographic/ Mass Spectrometric Method ^[4]
64	Endosulfan	Liquid-Liquid Extraction, Gas Chromatographic/ Mass Spectrometric Method ^[4]
65	Endrin	Liquid-Liquid Extraction, Gas Chromatographic/ Mass Spectrometric Method ^[4]
66	Ethylbenzene	Purge and Trap, Gas Chromatographic/ Mass Spectrometric Method ^[4]
67	Fluoranthene	Liquid-Liquid Extraction, Gas Chromatographic/ Mass Spectrometric Method ^[4]
68	Fluorene	Liquid-Liquid Extraction, Gas Chromatographic/ Mass Spectrometric Method ^[4]
69	Heptachlor	Liquid-Liquid Extraction, Gas Chromatographic/ Mass Spectrometric Method ^[4]
70	Heptachlor epoxide	Liquid-Liquid Extraction, Gas Chromatographic/ Mass Spectrometric Method ^[4]
71	Hexachlorobenzene	Liquid-Liquid Extraction, Gas Chromatographic/ Mass Spectrometric Method ^[4]
72	Hexachloro-1,3-butadiene	Purge and Trap, Gas Chromatographic/ Mass Spectrometric Method ^[4]
73	n-Hexane	Purge and Trap, Gas Chromatographic/ Mass Spectrometric Method ^[4]
74	α -HCH	Liquid-Liquid Extraction, Gas Chromatographic/ Mass Spectrometric Method ^[4]
75	β -HCH	Liquid-Liquid Extraction, Gas Chromatographic/ Mass Spectrometric Method ^[4]

3/11/21

ลำดับที่	สารมลพิษ	วิธีวิเคราะห์
76	γ -HCH	Liquid-Liquid Extraction, Gas Chromatographic/ Mass Spectrometric Method ^[4]
77	Hexachlorocyclopentadiene	Liquid-Liquid Extraction, Gas Chromatographic/ Mass Spectrometric Method ^[4]
78	Hexachloroethane	Liquid-Liquid Extraction, Gas Chromatographic/ Mass Spectrometric Method ^[4]
79	Indeno(1,2,3-cd)pyrene	Liquid-Liquid Extraction, Gas Chromatographic/ Mass Spectrometric Method ^[4]
80	Isophorone	Liquid-Liquid Extraction, Gas Chromatographic/ Mass Spectrometric Method ^[4]
81	Lead	1) Digestion, Inductively Coupled Plasma Method ^[4] 2) Digestion, Inductively Coupled Plasma/ Mass Spectrometric Method ^[4]
82	Manganese	1) Digestion, Inductively Coupled Plasma Method ^[4] 2) Digestion, Inductively Coupled Plasma/ Mass Spectrometric Method ^[4]
83	Mercury	1) Digestion, Cold Vapor Atomic Absorption Spectrometric Method ^[4] 2) Digestion, Inductively Coupled Plasma/ Mass Spectrometric Method ^[4]
84	Methanol	Purge and Trap, Gas Chromatographic/ Mass Spectrometric Method ^[4]
85	Methoxychlor	Liquid-Liquid Extraction, Gas Chromatographic/ Mass Spectrometric Method ^[4]
86	Methyl bromide	Purge and Trap, Gas Chromatographic/ Mass Spectrometric Method ^[4]
87	Methylene chloride	Purge and Trap, Gas Chromatographic/ Mass Spectrometric Method ^[4]
88	2-Methylphenol	Liquid-Liquid Extraction, Gas Chromatographic/ Mass Spectrometric Method ^[4]
89	2-Methylnaphthalene	Liquid-Liquid Extraction, Gas Chromatographic/ Mass Spectrometric Method ^[4]
90	Methyl tert-butyl Ether	Purge and Trap, Gas Chromatographic/ Mass Spectrometric Method ^[4]
91	Naphthalene	Liquid-Liquid Extraction, Gas Chromatographic/ Mass Spectrometric Method ^[4]
92	Nickel	1) Digestion, Inductively Coupled Plasma Method ^[4] 2) Digestion, Inductively Coupled Plasma/ Mass Spectrometric Method ^[4]
93	Nitrobenzene	Liquid-Liquid Extraction, Gas Chromatographic/ Mass Spectrometric Method ^[4]

3mml

ลำดับที่	สารมลพิษ	วิธีวิเคราะห์
94	N-Nitrosodiphenylamine	Liquid-Liquid Extraction, Gas Chromatographic/ Mass Spectrometric Method ^[4]
95	N-Nitrosodi-n-Propylamine	Liquid-Liquid Extraction, Gas Chromatographic/ Mass Spectrometric Method ^[4]
96	Polychlorinated Biphenyls - PCB 1016 - PCB 1221 - PCB 1232 - PCB 1242 - PCB 1248 - PCB 1254 - PCB 1260	Liquid-Liquid Extraction, Gas Chromatographic/ Mass Spectrometric Method ^[4]
97	Pentachlorophenol	Liquid-Liquid Extraction, Gas Chromatographic/ Mass Spectrometric Method ^[4]
98	pH	Electrometric Method ^[4]
99	Phenanthrene	Liquid-Liquid Extraction, Gas Chromatographic/ Mass Spectrometric Method ^[4]
100	Phenol	1) Distillation, Chloroform Extraction Method ^[4] 2) Distillation, Direct Photometric Method ^[4] 3) Liquid-Liquid Extraction, Gas Chromatographic/ Mass Spectrometric Method ^[4]
101	Pyrene	Liquid-Liquid Extraction, Gas Chromatographic/ Mass Spectrometric Method ^[4]
102	Selenium	1) Digestion, Inductively Coupled Plasma Method ^[4] 2) Digestion, Inductively Coupled Plasma/ Mass Spectrometric Method ^[4]
103	Silver	1) Digestion, Inductively Coupled Plasma Method ^[4] 2) Digestion, Inductively Coupled Plasma/ Mass Spectrometric Method ^[4]
104	Styrene	Purge and Trap, Gas Chromatographic/ Mass Spectrometric Method ^[4]
105	1,1,2,2-Tetrachloroethane	Purge and Trap, Gas Chromatographic/ Mass Spectrometric Method ^[4]
106	Tetrachloroethylene	Purge and Trap, Gas Chromatographic/ Mass Spectrometric Method ^[4]
107	Toluene	Purge and Trap, Gas Chromatographic/ Mass Spectrometric Method ^[4]
108	Toxaphene	Liquid-Liquid Extraction, Gas Chromatographic/ Mass Spectrometric Method ^[4]
109	TPH (C ₅ -C ₈)	Purge and Trap, Gas Chromatographic/ Mass Spectrometric Method ^[14,25]

สมพงษ์

ลำดับที่	สารมลพิษ	วิธีวิเคราะห์
110	TPH (C ₈ -C ₁₆)	Separatory Funnel Liquid-Liquid Extraction, Gas Chromatographic Method ^[9,22]
111	TPH (C ₁₆ -C ₃₅)	Separatory Funnel Liquid-Liquid Extraction, Gas Chromatographic Method ^[9,22]
112	1,2,4-Trichlorobenzene	Purge and Trap, Gas Chromatographic/Mass Spectrometric Method ^[4]
113	1,1,1-Trichloroethane	Purge and Trap, Gas Chromatographic/Mass Spectrometric Method ^[4]
114	1,1,2-Trichloroethane	Purge and Trap, Gas Chromatographic/Mass Spectrometric Method ^[4]
115	Trichloroethylene	Purge and Trap, Gas Chromatographic/Mass Spectrometric Method ^[4]
116	2,4,5-Trichlorophenol	Liquid-Liquid Extraction, Gas Chromatographic/Mass Spectrometric Method ^[4]
117	2,4,6-Trichlorophenol	Liquid-Liquid Extraction, Gas Chromatographic/Mass Spectrometric Method ^[4]
118	1,3,5-Trimethylbenzene	Purge and Trap, Gas Chromatographic/Mass Spectrometric Method ^[4]
119	Vanadium	1) Digestion, Inductively Coupled Plasma Method ^[4] 2) Digestion, Inductively Coupled Plasma/Mass Spectrometric Method ^[4]
120	Vinyl acetate	Purge and Trap, Gas Chromatographic/Mass Spectrometric Method ^[4]
121	Vinyl chloride	Purge and Trap, Gas Chromatographic/Mass Spectrometric Method ^[4]
122	m-Xylene	Purge and Trap, Gas Chromatographic/Mass Spectrometric Method ^[4]
123	o-Xylene	Purge and Trap, Gas Chromatographic/Mass Spectrometric Method ^[4]
124	p-Xylene	Purge and Trap, Gas Chromatographic/Mass Spectrometric Method ^[4]
125	Xylene (Total)	Purge and Trap, Gas Chromatographic/Mass Spectrometric Method ^[4]
126	Zinc	1) Digestion, Inductively Coupled Plasma Method ^[4] 2) Digestion, Inductively Coupled Plasma/Mass Spectrometric Method ^[4]

3/11/25

อากาศเสีย (ปล่อยระบาย) จำนวน 28 รายการ

ลำดับที่	สารมลพิษ	วิธีวิเคราะห์
1	Antimony	1) Isokinetic Sampling, Digestion, Inductively Coupled Plasma Method ^[5]
2	Arsenic	2) Isokinetic Sampling, Digestion, Inductively Coupled Plasma/Mass Spectrometric Method ^[5] 1) Isokinetic Sampling, Digestion, Inductively Coupled Plasma Method ^[5]
3	Beryllium	2) Isokinetic Sampling, Digestion, Inductively Coupled Plasma/Mass Spectrometric Method ^[5] 1) Isokinetic Sampling, Digestion, Inductively Coupled Plasma Method ^[5]
4	Cadmium	2) Isokinetic Sampling, Digestion, Inductively Coupled Plasma/Mass Spectrometric Method ^[5] 1) Isokinetic Sampling, Digestion, Inductively Coupled Plasma Method ^[5]
5	Carbon Monoxide	2) Sampling Bag Non-Dispersive Infrared Method ^[5] 1) Instrumental Analyzer Method ^[5]
6	Chlorine	1) Absorption Sampling, Ion Chromatographic Method ^[5] 2) Isokinetic Sampling, Ion Chromatographic Method ^[5]
7	Chromium	1) Isokinetic Sampling, Digestion, Inductively Coupled Plasma Method ^[5] 2) Isokinetic Sampling, Digestion, Inductively Coupled Plasma/Mass Spectrometric Method ^[5]
8	Cobalt	1) Isokinetic Sampling, Digestion, Inductively Coupled Plasma Method ^[5] 2) Isokinetic Sampling, Digestion, Inductively Coupled Plasma/Mass Spectrometric Method ^[5]
9	Copper	1) Isokinetic Sampling, Digestion, Inductively Coupled Plasma Method ^[5] 2) Isokinetic Sampling, Digestion, Inductively Coupled Plasma/Mass Spectrometric Method ^[5]
10	Cresol	Adsorption Sampling, Gas Chromatographic Method ^[5]
11	Dioxins	Isokinetic Sampling ^[5]
12	Hydrogen Chloride	1) Absorption Sampling, Ion Chromatographic Method ^[5] 2) Isokinetic Sampling, Ion Chromatographic Method ^[5]
13	Hydrogen Fluoride	1) Absorption Sampling, Ion Chromatographic Method ^[5] 2) Isokinetic Sampling, Ion Chromatographic Method ^[5]
14	Hydrogen Sulfide	Absorption Sampling, Iodometric Method ^[5]

ลำดับที่	สารมลพิษ	วิธีวิเคราะห์
15	Lead	1) Isokinetic Sampling, Digestion, Inductively Coupled Plasma Method ^[5] 2) Isokinetic Sampling, Digestion, Inductively Coupled Plasma/Mass Spectrometric Method ^[5]
16	Manganese	1) Isokinetic Sampling, Digestion, Inductively Coupled Plasma Method ^[5] 2) Isokinetic Sampling, Digestion, Inductively Coupled Plasma/Mass Spectrometric Method ^[5]
17	Mercury	1) Isokinetic Sampling, Digestion, Cold-Vapor Atomic Absorption Spectrometric Method ^[5] 2) Isokinetic Sampling, Digestion, Cold-Vapor Atomic Fluorescence Spectrometric Method ^[5]
18	Nickel	1) Isokinetic Sampling, Digestion, Inductively Coupled Plasma Method ^[5] 2) Isokinetic Sampling, Digestion, Inductively Coupled Plasma/Mass Spectrometric Method ^[5]
19	Opacity	Ringelmann's Method ^[2]
20	Oxides of Nitrogen	1) Absorption Sampling, Phenoldisulfonic Acid Method ^[5] 2) Absorption Sampling, Alkaline Permanganate/Colorimetric Method ^[5] 3) Instrumental Analyzer Method ^[5]
21	Selenium	1) Isokinetic Sampling, Digestion, Inductively Coupled Plasma Method ^[5] 2) Isokinetic Sampling, Digestion, Inductively Coupled Plasma/Mass Spectrometric Method ^[5]
22	Sulfur Dioxide	1) Absorption Sampling, Barium-Thorin Titrimetric Method ^[5] 2) Instrumental Analyzer Method ^[5]
23	Sulfuric Acid	Isokinetic Sampling, Barium-Thorin Titrimetric Method ^[5]
24	Tellurium	1) Isokinetic Sampling, Digestion, Inductively Coupled Plasma Method ^[5] 2) Isokinetic Sampling, Digestion, Inductively Coupled Plasma/Mass Spectrometric Method ^[5]
25	Tin	1) Isokinetic Sampling, Digestion, Inductively Coupled Plasma Method ^[5] 2) Isokinetic Sampling, Digestion, Inductively Coupled Plasma/Mass Spectrometric Method ^[5]
26	Total Suspended Particulate	1) Isokinetic Sampling, Gravimetric Method ^[5] 2) Paired Train, Isokinetic Sampling, Gravimetric Method ^[5]

3m7)

ลำดับที่	สารมลพิษ	วิธีวิเคราะห์
27	Vanadium	1) Isokinetic Sampling, Digestion, Inductively Coupled Plasma Method ^[5] 2) Isokinetic Sampling, Digestion, Inductively Coupled Plasma/Mass Spectrometric Method ^[5]
28	Xylene	Adsorption Sampling, Gas Chromatographic Method ^[5]

สิ่งปฏิกูลหรือวัสดุที่ไม่ใช้แล้ว จำนวน 35 รายการ

ลำดับที่	สารมลพิษ	วิธีวิเคราะห์
1	Aldrin	1) Waste Extraction, Separatory Funnel Liquid-Liquid Extraction, Gas Chromatographic/Mass Spectrometric Method ^[1,9,26] 2) Soxhlet Extraction, Gas Chromatographic/Mass Spectrometric Method ^[10,26] 3) Automated Soxhlet Extraction, Gas Chromatographic/Mass Spectrometric Method ^[11,26]
2	Antimony	1) Waste Extraction, Digestion, Inductively Coupled Plasma Method ^[1,6,16] 2) Waste Extraction, Digestion, Inductively Coupled Plasma/Mass Spectrometric Method ^[1,6,17] 3) Digestion, Inductively Coupled Plasma Method ^[7,16] 4) Digestion, Inductively Coupled Plasma/Mass Spectrometric Method ^[7,17]
3	Arsenic	1) Waste Extraction, Digestion, Inductively Coupled Plasma Method ^[1,6,16] 2) Waste Extraction, Digestion, Inductively Coupled Plasma/Mass Spectrometric Method ^[1,6,17] 3) Digestion, Inductively Coupled Plasma Method ^[7,16] 4) Digestion, Inductively Coupled Plasma/Mass Spectrometric Method ^[7,17]
4	Barium	1) Waste Extraction, Digestion, Inductively Coupled Plasma Method ^[1,6,16] 2) Waste Extraction, Digestion, Inductively Coupled Plasma/Mass Spectrometric Method ^[1,6,17] 3) Digestion, Inductively Coupled Plasma Method ^[7,16] 4) Digestion, Inductively Coupled Plasma/Mass Spectrometric Method ^[7,17]

ลำดับที่	สารมลพิษ	วิธีวิเคราะห์
5	Beryllium	1) Waste Extraction, Digestion, Inductively Coupled Plasma Method ^[1,6,16] 2) Waste Extraction, Digestion, Inductively Coupled Plasma/Mass Spectrometric Method ^[1,6,17] 3) Digestion, Inductively Coupled Plasma Method ^[7,16] 4) Digestion, Inductively Coupled Plasma/Mass Spectrometric Method ^[7,17]
6	Cadmium	1) Waste Extraction, Digestion, Inductively Coupled Plasma Method ^[1,6,16] 2) Waste Extraction, Digestion, Inductively Coupled Plasma/Mass Spectrometric Method ^[1,6,17] 3) Digestion, Inductively Coupled Plasma Method ^[7,16] 4) Digestion, Inductively Coupled Plasma/Mass Spectrometric Method ^[7,17]
7	Chlordane	1) Waste Extraction, Separatory Funnel Liquid-Liquid Extraction, Gas Chromatographic/Mass Spectrometric Method ^[1,9,26] 2) Soxhlet Extraction, Gas Chromatographic/Mass Spectrometric Method ^[10,26] 3) Automated Soxhlet Extraction, Gas Chromatographic/Mass Spectrometric Method ^[11,26]
8	Chromium	1) Waste Extraction, Digestion, Inductively Coupled Plasma Method ^[1,6,16] 2) Waste Extraction, Digestion, Inductively Coupled Plasma/Mass Spectrometric Method ^[1,6,17] 3) Digestion, Inductively Coupled Plasma Method ^[7,16] 4) Digestion, Inductively Coupled Plasma/Mass Spectrometric Method ^[7,17]
9	Chromium (III)	1) Waste Extraction, Digestion, Inductively Coupled Plasma Method; Waste Extraction, Colorimetric Method; Calculation Method ^[1,6,16,19] 2) Waste Extraction, Digestion, Inductively Coupled Plasma/Mass Spectrometric Method; Waste Extraction, Colorimetric Method; Calculation Method ^[1,6,17,19] 3) Digestion, Inductively Coupled Plasma Method; Alkaline Digestion, Colorimetric Method; Calculation Method ^[7,8,16,19] 4) Digestion, Inductively Coupled Plasma/Mass Spectrometric Method; Alkaline Digestion, Colorimetric Method; Calculation Method ^[7,8,17,19]

ลำดับที่	สารมลพิษ	วิธีวิเคราะห์
10	Chromium (VI)	1) Waste Extraction, Colorimetric Method ^[1,6,19]
11	Cobalt	2) Alkaline Digestion, Colorimetric Method ^[8,19] 1) Waste Extraction, Digestion, Inductively Coupled Plasma Method ^[1,6,16] 2) Waste Extraction, Digestion, Inductively Coupled Plasma/Mass Spectrometric Method ^[1,6,17] 3) Digestion, Inductively Coupled Plasma Method ^[7,16] 4) Digestion, Inductively Coupled Plasma/Mass Spectrometric Method ^[7,17]
12	Copper	1) Waste Extraction, Digestion, Inductively Coupled Plasma Method ^[1,6,16] 2) Waste Extraction, Digestion, Inductively Coupled Plasma/Mass Spectrometric Method ^[1,6,17] 3) Digestion, Inductively Coupled Plasma Method ^[7,16] 4) Digestion, Inductively Coupled Plasma/Mass Spectrometric Method ^[7,17]
13	2,4-D	1) Waste Extraction, Separatory Funnel Liquid-Liquid Extraction, Gas Chromatographic/Mass Spectrometric Method ^[1,9,26] 2) Soxhlet Extraction, Gas Chromatographic/Mass Spectrometric Method ^[10,26] 3) Automated Soxhlet Extraction, Gas Chromatographic/Mass Spectrometric Method ^[11,26]
14	DDD	1) Waste Extraction, Separatory Funnel Liquid-Liquid Extraction, Gas Chromatographic/Mass Spectrometric Method ^[1,9,26] 2) Soxhlet Extraction, Gas Chromatographic/Mass Spectrometric Method ^[10,26] 3) Automated Soxhlet Extraction, Gas Chromatographic/Mass Spectrometric Method ^[11,26]
15	DDE	1) Waste Extraction, Separatory Funnel Liquid-Liquid Extraction, Gas Chromatographic/Mass Spectrometric Method ^[1,9,26] 2) Soxhlet Extraction, Gas Chromatographic/Mass Spectrometric Method ^[10,26] 3) Automated Soxhlet Extraction, Gas Chromatographic/Mass Spectrometric Method ^[11,26]
16	DDT	1) Waste Extraction, Separatory Funnel Liquid-Liquid Extraction, Gas Chromatographic/Mass Spectrometric Method ^[1,9,26]

ลำดับที่	สารมลพิษ	วิธีวิเคราะห์
17	Dieldrin	2) Soxhlet Extraction, Gas Chromatographic/ Mass Spectrometric Method ^[10,26] 3) Automated Soxhlet Extraction, Gas Chromatographic/ Mass Spectrometric Method ^[11,26] 1) Waste Extraction, Separatory Funnel Liquid-Liquid Extraction, Gas Chromatographic/Mass Spectrometric Method ^[1,9,26]
18	Endrin	2) Soxhlet Extraction, Gas Chromatographic/ Mass Spectrometric Method ^[10,26] 3) Automated Soxhlet Extraction, Gas Chromatographic/ Mass Spectrometric Method ^[11,26] 1) Waste Extraction, Separatory Funnel Liquid-Liquid Extraction, Gas Chromatographic/Mass Spectrometric Method ^[1,9,26]
19	Heptachlor	2) Soxhlet Extraction, Gas Chromatographic/ Mass Spectrometric Method ^[10,26] 3) Automated Soxhlet Extraction, Gas Chromatographic/ Mass Spectrometric Method ^[11,26] 1) Waste Extraction, Separatory Funnel Liquid-Liquid Extraction, Gas Chromatographic/Mass Spectrometric Method ^[1,9,26]
20	Lead	2) Soxhlet Extraction, Gas Chromatographic/ Mass Spectrometric Method ^[10,26] 3) Automated Soxhlet Extraction, Gas Chromatographic/ Mass Spectrometric Method ^[11,26] 1) Waste Extraction, Digestion, Inductively Coupled Plasma Method ^[1,6,16] 2) Waste Extraction, Digestion, Inductively Coupled Plasma/Mass Spectrometric Method ^[1,6,17] 3) Digestion, Inductively Coupled Plasma Method ^[7,16] 4) Digestion, Inductively Coupled Plasma/ Mass Spectrometric Method ^[7,17]
21	Lindane	1) Waste Extraction, Separatory Funnel Liquid-Liquid Extraction, Gas Chromatographic/Mass Spectrometric Method ^[1,9,26] 2) Soxhlet Extraction, Gas Chromatographic/ Mass Spectrometric Method ^[10,26] 3) Automated Soxhlet Extraction, Gas Chromatographic/ Mass Spectrometric Method ^[11,26]

สม

ลำดับที่	สารมลพิษ	วิธีวิเคราะห์
22	Mercury	1) Waste Extraction, Digestion, Cold-Vapor Atomic Absorption Spectrometric Method ^[1,6,20] 2) Waste Extraction, Digestion, Cold-Vapor Atomic Fluorescence Spectrometric Method ^[1,6,30] 3) Digestion, Cold-Vapor Atomic Absorption Spectrometric Method ^[20] 4) Digestion, Cold-Vapor Atomic Fluorescence Spectrometric Method ^[30] 5) Thermal Decomposition Amalgamation and Atomic Absorption Spectrometric Method ^[21]
23	Methoxychlor	1) Waste Extraction, Separatory Funnel Liquid-Liquid Extraction, Gas Chromatographic/Mass Spectrometric Method ^[1,9,26] 2) Soxhlet Extraction, Gas Chromatographic / Mass Spectrometric Method ^[10,26] 3) Automated Soxhlet Extraction, Gas Chromatographic / Mass Spectrometric Method ^[11,26]
24	Mirex	1) Waste Extraction, Separatory Funnel Liquid-Liquid Extraction, Gas Chromatographic/Mass Spectrometric Method ^[1,9,26] 2) Soxhlet Extraction, Gas Chromatographic / Mass Spectrometric Method ^[10,26] 3) Automated Soxhlet Extraction, Gas Chromatographic / Mass Spectrometric Method ^[11,26]
25	Molybdenum	1) Waste Extraction, Digestion, Inductively Coupled Plasma Method ^[1,6,16] 2) Waste Extraction, Digestion, Inductively Coupled Plasma/Mass Spectrometric Method ^[1,6,17] 3) Digestion, Inductively Coupled Plasma Method ^[7,16] 4) Digestion, Inductively Coupled Plasma/ Mass Spectrometric Method ^[7,17]
26	Nickel	1) Waste Extraction, Digestion, Inductively Coupled Plasma Method ^[1,6,16] 2) Waste Extraction, Digestion, Inductively Coupled Plasma/Mass Spectrometric Method ^[1,6,17] 3) Digestion, Inductively Coupled Plasma Method ^[7,16] 4) Digestion, Inductively Coupled Plasma/ Mass Spectrometric Method ^[7,17]
27	Polychlorinated biphenyls (PCBs) - Aroclor 1016 - Aroclor 1221 - Aroclor 1232 - Aroclor 1242 - Aroclor 1248 - Aroclor 1254 - Aroclor 1260	1) Waste Extraction, Separatory Funnel Liquid-Liquid Extraction, Gas Chromatographic/Mass Spectrometric Method ^[1,9,26] 2) Soxhlet Extraction, Gas Chromatographic Method ^[10,26] 3) Automated Soxhlet Extraction, Gas Chromatographic Method ^[11,26]

3mm

ลำดับที่	สารมลพิษ	วิธีวิเคราะห์
28	<ul style="list-style-type: none"> - 2-Chlorobiphenyl - 2,3-Dichlorobiphenyl - 2,2',5-Trichlorobiphenyl - 2,4',5-Trichlorobiphenyl - 2,2',3,5'-Tetrachlorobiphenyl - 2,2',5,5'-Tetrachlorobiphenyl - 2,3',4,4'-Tetrachlorobiphenyl - 2,2',3,4,5'-Pentachlorobiphenyl - 2,2',4,5,5'-Pentachlorobiphenyl - 2,3,3',4,6-Pentachlorobiphenyl - 2,2',3,4,4',5'-Hexachlorobiphenyl - 2,2',3,4,5,5'-Hexachlorobiphenyl - 2,2',3,5,5',6-Hexachlorobiphenyl - 2,2',4,4',5,5'-Hexachlorobiphenyl - 2,2',3,3',4,4',5-Heptachlorobiphenyl - 2,2',3,4,4',5,5'-Heptachlorobiphenyl - 2,2',3,4,4',5,6-Heptachlorobiphenyl - 2,2',3,4',5,5',6-Heptachlorobiphenyl - 2,2',3,3',4,4',5,5',6-Nonachlorobiphenyl 	<p>1) Waste Extraction, Separatory Funnel Liquid-Liquid Extraction, Gas Chromatographic/Mass Spectrometric Method^[1,9,26]</p> <p>2) Soxhlet Extraction, Gas Chromatographic/Mass Spectrometric Method^[10,26]</p> <p>3) Automated Soxhlet Extraction, Gas Chromatographic/Mass Spectrometric Method^[11,26]</p>
29	pH	Electrometric Method ^[23,24]
30	Selenium	<p>1) Waste Extraction, Digestion, Inductively Coupled Plasma Method^[1,6,16]</p> <p>2) Waste Extraction, Digestion, Inductively Coupled Plasma/Mass Spectrometric Method^[1,6,17]</p> <p>3) Digestion, Inductively Coupled Plasma Method^[7,16]</p> <p>4) Digestion, Inductively Coupled Plasma/Mass Spectrometric Method^[7,17]</p>

ลำดับที่	สารมลพิษ	วิธีวิเคราะห์
31	Silver	1) Waste Extraction, Digestion, Inductively Coupled Plasma Method ^[1,6,16] 2) Waste Extraction, Digestion, Inductively Coupled Plasma/Mass Spectrometric Method ^[1,6,17] 3) Digestion, Inductively Coupled Plasma Method ^[7,16] 4) Digestion, Inductively Coupled Plasma/ Mass Spectrometric Method ^[7,17]
32	Thallium	1) Waste Extraction, Digestion, Inductively Coupled Plasma Method ^[1,6,16] 2) Waste Extraction, Digestion, Inductively Coupled Plasma/Mass Spectrometric Method ^[1,6,17] 3) Digestion, Inductively Coupled Plasma Method ^[7,16] 4) Digestion, Inductively Coupled Plasma/ Mass Spectrometric Method ^[7,17]
33	Toxaphene	1) Waste Extraction, Separatory Funnel Liquid-Liquid Extraction, Gas Chromatographic/Mass Spectrometric Method ^[1,9,26] 2) Soxhlet Extraction, Gas Chromatographic/ Mass Spectrometric Method ^[10,26] 3) Automated Soxhlet Extraction, Gas Chromatographic/ Mass Spectrometric Method ^[11,26]
34	Vanadium	1) Waste Extraction, Digestion, Inductively Coupled Plasma Method ^[1,6,16] 2) Waste Extraction, Digestion, Inductively Coupled Plasma/Mass Spectrometric Method ^[1,6,17] 3) Digestion, Inductively Coupled Plasma Method ^[7,16] 4) Digestion, Inductively Coupled Plasma/ Mass Spectrometric Method ^[7,17]
35	Zinc	1) Waste Extraction, Digestion, Inductively Coupled Plasma Method ^[1,6,16] 2) Waste Extraction, Digestion, Inductively Coupled Plasma/Mass Spectrometric Method ^[1,6,17] 3) Digestion, Inductively Coupled Plasma Method ^[7,16] 4) Digestion, Inductively Coupled Plasma/ Mass Spectrometric Method ^[7,17]

สมร

ดิน จำนวน 125 รายการ

ลำดับที่	สารมลพิษ	วิธีวิเคราะห์
1	Acenaphthene	1) Soxhlet Extraction, Gas Chromatographic/ Mass Spectrometric Method ^[10,26]
2	Acetone	2) Automated Soxhlet Extraction, Gas Chromatographic/ Mass Spectrometric Method ^[11,26]
3	Aldrin	1) Purge and Trap, Gas Chromatographic/ Mass Spectrometric Method ^[15,25]
4	Anthracene	2) Equilibrium Headspace, Gas Chromatographic/ Mass Spectrometric Method ^[13]
5	Antimony	1) Soxhlet Extraction, Gas Chromatographic/ Mass Spectrometric Method ^[10,26]
6	Arsenic	2) Automated Soxhlet Extraction, Gas Chromatographic/ Mass Spectrometric Method ^[11,26]
7	Atrazine	1) Soxhlet Extraction, Gas Chromatographic/ Mass Spectrometric Method ^[10,26]
8	Barium	2) Automated Soxhlet Extraction, Gas Chromatographic/ Mass Spectrometric Method ^[11,26]
9	Benz(a)anthracene	1) Digestion, Inductively Coupled Plasma Method ^[7,16]
10	Benzene	2) Digestion, Inductively Coupled Plasma/ Mass Spectrometric Method ^[7,17]
		1) Soxhlet Extraction, Gas Chromatographic/ Mass Spectrometric Method ^[10,26]
		2) Automated Soxhlet Extraction, Gas Chromatographic/ Mass Spectrometric Method ^[11,26]
		1) Digestion, Inductively Coupled Plasma Method ^[7,16]
		2) Digestion, Inductively Coupled Plasma/ Mass Spectrometric Method ^[7,17]
		1) Soxhlet Extraction, Gas Chromatographic/ Mass Spectrometric Method ^[10,26]
		2) Automated Soxhlet Extraction, Gas Chromatographic/ Mass Spectrometric Method ^[11,26]
		Purge and Trap, Gas Chromatographic/ Mass Spectrometric Method ^[15,25]

gmy

ลำดับที่	สารมลพิษ	วิธีวิเคราะห์
11	Benzo(b)fluoranthene	1) Soxhlet Extraction, Gas Chromatographic/ Mass Spectrometric Method ^[10,26]
12	Benzo(k)fluoranthene	2) Automated Soxhlet Extraction, Gas Chromatographic/ Mass Spectrometric Method ^[11,26]
13	Benzoic acid	1) Soxhlet Extraction, Gas Chromatographic/ Mass Spectrometric Method ^[10,26]
14	Benzo(a)pyrene	2) Automated Soxhlet Extraction, Gas Chromatographic/ Mass Spectrometric Method ^[11,26]
15	Benzo(g,h,i)perylene	1) Soxhlet Extraction, Gas Chromatographic/ Mass Spectrometric Method ^[10,26]
16	Beryllium	2) Automated Soxhlet Extraction, Gas Chromatographic/ Mass Spectrometric Method ^[11,26]
17	Bis(2-chloroethyl)ether	1) Digestion, Inductively Coupled Plasma Method ^[7,16]
18	Bis(2-ethylhexyl)phthalate	2) Digestion, Inductively Coupled Plasma/ Mass Spectrometric Method ^[7,17]
19	Bromodichloromethane	1) Soxhlet Extraction, Gas Chromatographic/ Mass Spectrometric Method ^[10,26]
20	Bromoform	2) Automated Soxhlet Extraction, Gas Chromatographic/ Mass Spectrometric Method ^[11,26]
21	Butanol	1) Soxhlet Extraction, Gas Chromatographic/ Mass Spectrometric Method ^[10,26]
22	Butyl Benzyl Phthalate	2) Automated Soxhlet Extraction, Gas Chromatographic/ Mass Spectrometric Method ^[11,26]

3/11/1

ลำดับที่	สารมลพิษ	วิธีวิเคราะห์
23	Cadmium	1) Digestion, Inductively Coupled Plasma Method ^[7,16] 2) Digestion, Inductively Coupled Plasma/ Mass Spectrometric Method ^[7,17]
24	Carbazole	1) Soxhlet Extraction, Gas Chromatographic/ Mass Spectrometric Method ^[10,26] 2) Automated Soxhlet Extraction, Gas Chromatographic/ Mass Spectrometric Method ^[11,26]
25	Carbon Disulfide	Purge and Trap, Gas Chromatographic/ Mass Spectrometric Method ^[15,25]
26	Carbon tetrachloride	Purge and Trap, Gas Chromatographic/ Mass Spectrometric Method ^[15,25]
27	Chlordane	1) Soxhlet Extraction, Gas Chromatographic/ Mass Spectrometric Method ^[10,26] 2) Automated Soxhlet Extraction, Gas Chromatographic/ Mass Spectrometric Method ^[11,26]
28	p-Chloroaniline	1) Soxhlet Extraction, Gas Chromatographic/ Mass Spectrometric Method ^[10,26] 2) Automated Soxhlet Extraction, Gas Chromatographic/ Mass Spectrometric Method ^[11,26]
29	Chlorobenzene	Purge and Trap, Gas Chromatographic/ Mass Spectrometric Method ^[15,25]
30	Chlorodibromomethane	Purge and Trap, Gas Chromatographic/ Mass Spectrometric Method ^[15,25]
31	Chloroform	Purge and Trap, Gas Chromatographic/ Mass Spectrometric Method ^[15,25]
32	2-Chlorophenol	1) Soxhlet Extraction, Gas Chromatographic/ Mass Spectrometric Method ^[10,26] 2) Automated Soxhlet Extraction, Gas Chromatographic/ Mass Spectrometric Method ^[11,26]
33	Chromium	1) Digestion, Inductively Coupled Plasma Method ^[7,16] 2) Digestion, Inductively Coupled Plasma/ Mass Spectrometric Method ^[7,17]
34	Chromium (III)	1) Digestion, Inductively Coupled Plasma Method; Alkaline Digestion, Colorimetric Method; Calculation Method ^[7,8,16,19] 2) Digestion, Inductively Coupled Plasma/ Mass Spectrometric Method; Alkaline Digestion, Colorimetric Method; Calculation Method ^[7,8,17,19]
35	Chromium (VI)	Alkaline Digestion, Colorimetric Method ^[8,19]

3m

ลำดับที่	สารมลพิษ	วิธีวิเคราะห์
36	Chrysene	1) Soxhlet Extraction, Gas Chromatographic/ Mass Spectrometric Method ^[10,26] 2) Automated Soxhlet Extraction, Gas Chromatographic/ Mass Spectrometric Method ^[11,26]
37	Cyanide	Extraction, Distillation, Colorimetric Method ^[27,28,29]
38	2,4-D	1) Soxhlet Extraction, Gas Chromatographic/ Mass Spectrometric Method ^[10,26] 2) Automated Soxhlet Extraction, Gas Chromatographic/ Mass Spectrometric Method ^[11,26]
39	DDD	1) Soxhlet Extraction, Gas Chromatographic/ Mass Spectrometric Method ^[10,26] 2) Automated Soxhlet Extraction, Gas Chromatographic/ Mass Spectrometric Method ^[11,26]
40	DDE	1) Soxhlet Extraction, Gas Chromatographic/ Mass Spectrometric Method ^[10,26] 2) Automated Soxhlet Extraction, Gas Chromatographic/ Mass Spectrometric Method ^[11,26]
41	DDT	1) Soxhlet Extraction, Gas Chromatographic/ Mass Spectrometric Method ^[10,26] 2) Automated Soxhlet Extraction, Gas Chromatographic/ Mass Spectrometric Method ^[11,26]
42	Dibenz(a,h)anthracene	1) Soxhlet Extraction, Gas Chromatographic/ Mass Spectrometric Method ^[10,26] 2) Automated Soxhlet Extraction, Gas Chromatographic/ Mass Spectrometric Method ^[11,26]
43	Di-n-Butyl Phthalate	1) Soxhlet Extraction, Gas Chromatographic/ Mass Spectrometric Method ^[10,26] 2) Automated Soxhlet Extraction, Gas Chromatographic/ Mass Spectrometric Method ^[11,26]
44	1,2-Dichlorobenzene	Purge and Trap, Gas Chromatographic/ Mass Spectrometric Method ^[15,25]
45	1,3-Dichlorobenzene	Purge and Trap, Gas Chromatographic/ Mass Spectrometric Method ^[15,25]
46	1,4-Dichlorobenzene	Purge and Trap, Gas Chromatographic/ Mass Spectrometric Method ^[15,25]
47	3,3-Dichlorobenzidine	1) Soxhlet Extraction, Gas Chromatographic/ Mass Spectrometric Method ^[10,26] 2) Automated Soxhlet Extraction, Gas Chromatographic/ Mass Spectrometric Method ^[11,26]
48	1,1-Dichloroethane	Purge and Trap, Gas Chromatographic/ Mass Spectrometric Method ^[15,25]

Signature

ลำดับที่	สารมลพิษ	วิธีวิเคราะห์
49	1,2-Dichloroethane	Purge and Trap, Gas Chromatographic/ Mass Spectrometric Method ^[15,25]
50	1,1-Dichloroethylene	Purge and Trap, Gas Chromatographic/ Mass Spectrometric Method ^[15,25]
51	cis-1,2-Dichloroethylene	Purge and Trap, Gas Chromatographic/ Mass Spectrometric Method ^[15,25]
52	trans-1,2-Dichloroethylene	Purge and Trap, Gas Chromatographic/ Mass Spectrometric Method ^[15,25]
53	2,4-Dichlorophenol	1) Soxhlet Extraction, Gas Chromatographic/ Mass Spectrometric Method ^[10,26] 2) Automated Soxhlet Extraction, Gas Chromatographic/ Mass Spectrometric Method ^[11,26]
54	1,2-Dichloropropane	Purge and Trap, Gas Chromatographic/ Mass Spectrometric Method ^[15,25]
55	1,3-Dichloropropane	Purge and Trap, Gas Chromatographic/ Mass Spectrometric Method ^[15,25]
56	1,3-Dichloropropene	Purge and Trap, Gas Chromatographic/ Mass Spectrometric Method ^[15,25]
57	Dieldrin	1) Soxhlet Extraction, Gas Chromatographic/ Mass Spectrometric Method ^[10,26] 2) Automated Soxhlet Extraction, Gas Chromatographic/ Mass Spectrometric Method ^[11,26]
58	Diethyl Phthalate	1) Soxhlet Extraction, Gas Chromatographic/ Mass Spectrometric Method ^[10,26] 2) Automated Soxhlet Extraction, Gas Chromatographic/ Mass Spectrometric Method ^[11,26]
59	2,4-Dimethylphenol	1) Soxhlet Extraction, Gas Chromatographic/ Mass Spectrometric Method ^[10,26] 2) Automated Soxhlet Extraction, Gas Chromatographic/ Mass Spectrometric Method ^[11,26]
60	2,4-Dinitrophenol	1) Soxhlet Extraction, Gas Chromatographic/ Mass Spectrometric Method ^[10,26] 2) Automated Soxhlet Extraction, Gas Chromatographic/ Mass Spectrometric Method ^[11,26]
61	2,4-Dinitrotoluene	1) Soxhlet Extraction, Gas Chromatographic/ Mass Spectrometric Method ^[10,26] 2) Automated Soxhlet Extraction, Gas Chromatographic/ Mass Spectrometric Method ^[11,26]
62	2,6-Dinitrotoluene	1) Soxhlet Extraction, Gas Chromatographic/ Mass Spectrometric Method ^[10,26] 2) Automated Soxhlet Extraction, Gas Chromatographic/ Mass Spectrometric Method ^[11,26]

3/1/25

ลำดับที่	สารมลพิษ	วิธีวิเคราะห์
63	Di-n-Octyl Phthalate	1) Soxhlet Extraction, Gas Chromatographic/ Mass Spectrometric Method ^[10,26] 2) Automated Soxhlet Extraction, Gas Chromatographic/ Mass Spectrometric Method ^[11,26]
64	Endosulfan	1) Soxhlet Extraction, Gas Chromatographic/ Mass Spectrometric Method ^[10,26] 2) Automated Soxhlet Extraction, Gas Chromatographic/ Mass Spectrometric Method ^[11,26]
65	Endrin	1) Soxhlet Extraction, Gas Chromatographic/ Mass Spectrometric Method ^[10,26] 2) Automated Soxhlet Extraction, Gas Chromatographic/ Mass Spectrometric Method ^[11,26]
66	Ethylbenzene	Purge and Trap, Gas Chromatographic/ Mass Spectrometric Method ^[15,25]
67	Fluoranthene	1) Soxhlet Extraction, Gas Chromatographic/ Mass Spectrometric Method ^[10,26] 2) Automated Soxhlet Extraction, Gas Chromatographic/ Mass Spectrometric Method ^[11,26]
68	Fluorene	1) Soxhlet Extraction, Gas Chromatographic/ Mass Spectrometric Method ^[10,26] 2) Automated Soxhlet Extraction, Gas Chromatographic/ Mass Spectrometric Method ^[11,26]
69	Heptachlor	1) Soxhlet Extraction, Gas Chromatographic/ Mass Spectrometric Method ^[10,26] 2) Automated Soxhlet Extraction, Gas Chromatographic/ Mass Spectrometric Method ^[11,26]
70	Heptachlor epoxide	1) Soxhlet Extraction, Gas Chromatographic/ Mass Spectrometric Method ^[10,26] 2) Automated Soxhlet Extraction, Gas Chromatographic/ Mass Spectrometric Method ^[11,26]
71	Hexachlorobenzene	1) Soxhlet Extraction, Gas Chromatographic/ Mass Spectrometric Method ^[10,26] 2) Automated Soxhlet Extraction, Gas Chromatographic/ Mass Spectrometric Method ^[11,26]
72	Hexachloro-1,3-butadiene	Purge and Trap, Gas Chromatographic/ Mass Spectrometric Method ^[15,25]
73	n-Hexane	1) Purge and Trap, Gas Chromatographic/ Mass Spectrometric Method ^[15,25] 2) Equilibrium Headspace, Gas Chromatographic/ Mass Spectrometric Method ^[13]

ลำดับที่	สารมลพิษ	วิธีวิเคราะห์
74	α -HCH	1) Soxhlet Extraction, Gas Chromatographic/ Mass Spectrometric Method ^[10,26] 2) Automated Soxhlet Extraction, Gas Chromatographic/ Mass Spectrometric Method ^[11,26]
75	β -HCH	1) Soxhlet Extraction, Gas Chromatographic/ Mass Spectrometric Method ^[10,26] 2) Automated Soxhlet Extraction, Gas Chromatographic/ Mass Spectrometric Method ^[11,26]
76	γ -HCH	1) Soxhlet Extraction, Gas Chromatographic/ Mass Spectrometric Method ^[10,26] 2) Automated Soxhlet Extraction, Gas Chromatographic/ Mass Spectrometric Method ^[11,26]
77	Hexachlorocyclopentadiene	1) Soxhlet Extraction, Gas Chromatographic/ Mass Spectrometric Method ^[10,26] 2) Automated Soxhlet Extraction, Gas Chromatographic/ Mass Spectrometric Method ^[11,26]
78	Hexachloroethane	1) Soxhlet Extraction, Gas Chromatographic/ Mass Spectrometric Method ^[10,26] 2) Automated Soxhlet Extraction, Gas Chromatographic/ Mass Spectrometric Method ^[11,26]
79	Indeno(1,2,3-cd)pyrene	1) Soxhlet Extraction, Gas Chromatographic/ Mass Spectrometric Method ^[10,26] 2) Automated Soxhlet Extraction, Gas Chromatographic/ Mass Spectrometric Method ^[11,26]
80	Isophorone	1) Soxhlet Extraction, Gas Chromatographic/ Mass Spectrometric Method ^[10,26] 2) Automated Soxhlet Extraction, Gas Chromatographic/ Mass Spectrometric Method ^[11,26]
81	Lead	1) Digestion, Inductively Coupled Plasma Method ^[7,16] 2) Digestion, Inductively Coupled Plasma/ Mass Spectrometric Method ^[7,17]
82	Manganese	1) Digestion, Inductively Coupled Plasma Method ^[7,16] 2) Digestion, Inductively Coupled Plasma/ Mass Spectrometric Method ^[7,17]
83	Mercury	1) Digestion, Cold-Vapor Atomic Absorption Spectrometric Method ^[20] 2) Thermal Decomposition, Amalgamation, and Atomic Absorption Spectrophotometry ^[21] 3) Digestion, Cold-Vapor Atomic Fluorescence Spectrometric Method ^[30]

ลำดับที่	สารมลพิษ	วิธีวิเคราะห์
84	Methanol	1) Purge and Trap, Gas Chromatographic/ Mass Spectrometric Method ^[15,25]
85	Methoxychlor	2) Equilibrium Headspace, Gas Chromatographic/ Mass Spectrometric Method ^[13,25]
86	Methyl Bromide	1) Soxhlet Extraction, Gas Chromatographic/ Mass Spectrometric Method ^[10,26]
87	Methylene Chloride	2) Automated Soxhlet Extraction, Gas Chromatographic/ Mass Spectrometric Method ^[11,26]
88	2-methylphenol	Purge and Trap, Gas Chromatographic/ Mass Spectrometric Method ^[15,25]
89	2-Methylnaphthalene	1) Soxhlet Extraction, Gas Chromatographic/ Mass Spectrometric Method ^[10,26]
90	Methyl tert-Butyl Ether	2) Automated Soxhlet Extraction, Gas Chromatographic/ Mass Spectrometric Method ^[11,26]
91	Naphthalene	1) Soxhlet Extraction, Gas Chromatographic/ Mass Spectrometric Method ^[10,26]
92	Nickel	2) Automated Soxhlet Extraction, Gas Chromatographic/ Mass Spectrometric Method ^[11,26]
93	Nitrobenzene	1) Digestion, Inductively Coupled Plasma Method ^[7,16]
94	N-Nitrosodiphenylamine	2) Digestion, Inductively Coupled Plasma/ Mass Spectrometric Method ^[7,17]
95	N-Nitrosodi-n-propylamine	1) Soxhlet Extraction, Gas Chromatographic/ Mass Spectrometric Method ^[10,26]
		2) Automated Soxhlet Extraction, Gas Chromatographic/ Mass Spectrometric Method ^[11,26]

3/11/21

ลำดับที่	สารมลพิษ	วิธีวิเคราะห์
96	Polychlorinated biphenyls (PCBs) - Aroclor 1016 - Aroclor 1221 - Aroclor 1232 - Aroclor 1242 - Aroclor 1248 - Aroclor 1254 - Aroclor 1260 - 2-Chlorobiphenyl - 2,2',3,5'-Tetrachlorobiphenyl - 2,2',5,5'-Tetrachlorobiphenyl - 2,3',4,4'-Tetrachlorobiphenyl - 2,2',3,4,5'-Pentachlorobiphenyl - 2,2',4,5,5'-Pentachlorobiphenyl - 2,3,3',4',6-Pentachlorobiphenyl - 2,2',3,4,4',5'-Hexachlorobiphenyl - 2,2',3,4,5,5'-Hexachlorobiphenyl - 2,2',3,5,5',6-Hexachlorobiphenyl - 2,2',4,4',5,5'-Hexachlorobiphenyl - 2,2',3,3',4,4',5-Heptachlorobiphenyl - 2,2',3,4,4',5,5'-Heptachlorobiphenyl - 2,2',3,4,4',5',6-Heptachlorobiphenyl - 2,2',3,4',5,5',6-Heptachlorobiphenyl - 2,2',3,3',4,4',5,5',6-Nonachlorobiphenyl	1) Soxhlet Extraction, Gas Chromatographic/ Mass Spectrometric Method ^[10,26] 2) Automated Soxhlet Extraction, Gas Chromatographic/ Mass Spectrometric Method ^[11,26]
97	Pentachlorophenol	1) Soxhlet Extraction, Gas Chromatographic/ Mass Spectrometric Method ^[10,26] 2) Automated Soxhlet Extraction, Gas Chromatographic/ Mass Spectrometric Method ^[11,26]
98	Phenanthrene	1) Soxhlet Extraction, Gas Chromatographic/ Mass Spectrometric Method ^[10,26] 2) Automated Soxhlet Extraction, Gas Chromatographic/ Mass Spectrometric Method ^[11,26]

3/11/21

ลำดับที่	สารมลพิษ	วิธีวิเคราะห์
99	Phenol	1) Soxhlet Extraction, Gas Chromatographic/ Mass Spectrometric Method ^[10,26] 2) Automated Soxhlet Extraction, Gas Chromatographic/ Mass Spectrometric Method ^[11,26]
100	Pyrene	1) Soxhlet Extraction, Gas Chromatographic/ Mass Spectrometric Method ^[10,26] 2) Automated Soxhlet Extraction, Gas Chromatographic/ Mass Spectrometric Method ^[11,26]
101	Selenium	1) Digestion, Inductively Coupled Plasma Method ^[7,16] 2) Digestion, Inductively Coupled Plasma/ Mass Spectrometric Method ^[7,17]
102	Silver	1) Digestion, Inductively Coupled Plasma Method ^[7,16] 2) Digestion, Inductively Coupled Plasma/ Mass Spectrometric Method ^[7,17]
103	Styrene	Purge and Trap, Gas Chromatographic/ Mass Spectrometric Method ^[15,25]
104	1,1,2,2-Tetrachloroethane	Purge and Trap, Gas Chromatographic/ Mass Spectrometric Method ^[15,25]
105	Tetrachloroethylene	Purge and Trap, Gas Chromatographic/ Mass Spectrometric Method ^[15,25]
106	Toluene	Purge and Trap, Gas Chromatographic/ Mass Spectrometric Method ^[15,25]
107	Toxaphene	1) Soxhlet Extraction, Gas Chromatographic/ Mass Spectrometric Method ^[10,26] 2) Automated Soxhlet Extraction, Gas Chromatographic/ Mass Spectrometric Method ^[11,26]
108	TPH (C ₅ -C ₈)	Purge and Trap, Gas Chromatographic/ Mass Spectrometric Method ^[15,25]
109	TPH (C _{>8} - C ₁₆)	1) Automate Extraction, Gas Chromatographic Method ^[11,22] 2) Solvent Extraction, Gas Chromatographic Method ^[12,22] 3) Ultrasonic Extraction, Gas Chromatographic Method ^[22,31]
110	TPH (C _{>16} - C ₃₅)	1) Automate Extraction, Gas Chromatographic Method ^[11,22] 2) Solvent Extraction, Gas Chromatographic Method ^[12,22] 3) Ultrasonic Extraction, Gas Chromatographic Method ^[22,31]
111	1,2,4-Trichlorobenzene	Purge and Trap, Gas Chromatographic/ Mass Spectrometric Method ^[15,25]
112	1,1,1-Trichloroethane	Purge and Trap, Gas Chromatographic/ Mass Spectrometric Method ^[15,25]
113	1,1,2-Trichloroethane	Purge and Trap, Gas Chromatographic/ Mass Spectrometric Method ^[15,25]
114	Trichloroethylene	Purge and Trap, Gas Chromatographic/ Mass Spectrometric Method ^[15,25]

สมย

ลำดับที่	สารมลพิษ	วิธีวิเคราะห์
115	2,4,5-Trichlorophenol	1) Soxhlet Extraction, Gas Chromatographic/ Mass Spectrometric Method ^[10,26] 2) Automated Soxhlet Extraction, Gas Chromatographic/ Mass Spectrometric Method ^[11,26]
116	2,4,6-Trichlorophenol	1) Soxhlet Extraction, Gas Chromatographic/ Mass Spectrometric Method ^[10,26] 2) Automated Soxhlet Extraction, Gas Chromatographic/ Mass Spectrometric Method ^[11,26]
117	1,3,5-Trimethylbenzene	Purge and Trap, Gas Chromatographic/ Mass Spectrometric Method ^[15,25]
118	Vanadium	1) Digestion, Inductively Coupled Plasma Method ^[7,16] 2) Digestion, Inductively Coupled Plasma/ Mass Spectrometric Method ^[7,17]
119	Vinyl Acetate	Purge and Trap, Gas Chromatographic/ Mass Spectrometric Method ^[15,25]
120	Vinyl Chloride	Purge and Trap, Gas Chromatographic/ Mass Spectrometric Method ^[15,25]
121	m-Xylene	Purge and Trap, Gas Chromatographic/ Mass Spectrometric Method ^[15,25]
122	o-Xylene	Purge and Trap, Gas Chromatographic/ Mass Spectrometric Method ^[15,25]
123	p-Xylene	Purge and Trap, Gas Chromatographic/ Mass Spectrometric Method ^[15,25]
124	Xylene (Total)	Purge and Trap, Gas Chromatographic/ Mass Spectrometric Method ^[15,25]
125	Zinc	1) Digestion, Inductively Coupled Plasma Method ^[7,16] 2) Digestion, Inductively Coupled Plasma/ Mass Spectrometric Method ^[7,17]

ร.ก.ช.

เอกสารอ้างอิง

- กระทรวงอุตสาหกรรม. ประกาศกระทรวงอุตสาหกรรม, พ.ศ. 2566. เรื่อง การจัดการสิ่งปฏิกูลหรือวัสดุที่ไม่ใช้แล้ว. ราชกิจจานุเบกษา. 31 พฤษภาคม 2566. เล่มที่ 140 ตอนพิเศษ 126 ง.
- กระทรวงอุตสาหกรรม. ประกาศกระทรวงอุตสาหกรรม, พ.ศ. 2549. เรื่อง กำหนดค่าปริมาณเขม่าควันที่เจือปนในอากาศที่ระบายออกจากปล่องของหม้อน้ำโรงสีข้าวที่ใช้กลบเป็นเชื้อเพลิง. ราชกิจจานุเบกษา. 4 ธันวาคม 2549. เล่มที่ 123 ตอนพิเศษ 125ง.
- สมาคมวิศวกรรมสิ่งแวดล้อมแห่งประเทศไทย. คู่มือวิเคราะห์น้ำเสีย. พิมพ์ครั้งที่ 4. กรุงเทพฯ: เรือนแก้วการพิมพ์, 2547.
- APHA, AWWA, WEF. Standard Methods for the Examination of Water and Wastewater. 24th ed. Washington, DC: APHA, 2023.

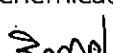
5. United States Environmental Protection Agency. **Standards of Performance for New Stationary Sources**. 40 CFR 60. Appendix A, 2023.
6. United States Environmental Protection Agency. **Test Methods for Evaluating Solid Waste Physical/Chemical Methods. SW-846**, 2014.
7. United States Environmental Protection Agency. **Test Methods for Evaluating Solid Waste Physical/Chemical Methods. Acid Digestion of Sludges and Sediments and Soils. SW-846 Method 3050B**, 1996.
8. United States Environmental Protection Agency. **Test Methods for Evaluating Solid Waste Physical/Chemical Methods. Alkaline Digestion for Hexavalent Chromium. SW-846 Method 3060A**, 1996.
9. United States Environmental Protection Agency. **Test Methods for Evaluating Solid Waste Physical/Chemical Methods. Separatory Funnel Liquid-Liquid Extraction. SW-846 Method 3510C**, 1996.
10. United States Environmental Protection Agency. **Test Methods for Evaluating Solid Waste Physical/Chemical Methods. Soxhlet Extraction. SW-846 Method 3540C**, 1996.
11. United States Environmental Protection Agency. **Test Methods for Evaluating Solid Waste Physical/Chemical Methods. Automated Soxhlet Extraction. SW-846 Method 3541**, 1994.
12. United States Environmental Protection Agency. **Test Methods for Evaluating Solid Waste Physical/Chemical Methods. Microscale Solvent Extraction (MSE). SW-846 Method 3570**, 2002.
13. United States Environmental Protection Agency. **Test Methods for Evaluating Solid Waste Physical/Chemical Methods. Volatile Organic Compounds (VOCs) in Various Sample Matrices Using Equilibrium Headspace Analysis. SW-846 Method 5021A**, 2014.
14. United States Environmental Protection Agency. **Test Methods for Evaluating Solid Waste Physical/Chemical Methods. Purge-and-Trap for Aqueous Samples. SW-846 Method 5030B**, 1996.
15. United States Environmental Protection Agency. **Test Methods for Evaluating Solid Waste Physical/Chemical Methods. Closed-System Purge-and-Trap and Extraction for Volatile Organics in Soil and Waste Samples. SW-846 Method 5035**, 1996.
16. United States Environmental Protection Agency. **Test Methods for Evaluating Solid Waste Physical/Chemical Methods. Inductively Coupled Plasma-Atomic Emission Spectrometry. SW-846 Method 6010B**, 1996.
17. United States Environmental Protection Agency. **Test Methods for Evaluating Solid Waste Physical/Chemical Methods. Inductively Coupled Plasma-Mass Spectrometry. SW-846 Method 6020A**, 2007.
18. United States Environmental Protection Agency. **Test Methods for Evaluating Solid Waste Physical/Chemical Methods. Antimony and Arsenic (Atomic Absorption, Borohydride Reduction). SW-846 Method 7062**, 1994. เพิ่มใหม่
19. United States Environmental Protection Agency. **Test Methods for Evaluating Solid Waste Physical/Chemical Methods. Chromium, Hexavalent (Colorimetric). SW-846 Method 7196A**, 1992. 
20. United States...

20. United States Environmental Protection Agency. Test Methods for Evaluating Solid Waste Physical/Chemical Methods. Mercury in Solid or Semisolid Waste (Manual Cold-Vapor Technique). SW-846 Method 7471B, 2007.

21. United States Environmental Protection Agency. Test Methods for Evaluating Solid Waste Physical/Chemical Methods. Mercury in Solids and Solutions by Thermal Decomposition, Amalgamation, and Atomic Absorption Spectrophotometry. SW-846 Method 7473, 2007.

22. United States Environmental Protection Agency. Test Methods for Evaluating Solid Waste Physical/Chemical Methods. Nonhalogenated Organics by Gas Chromatography. SW-846 Method 8015C, 2007.

23. United States Environmental Protection Agency. Test Methods for Evaluating Solid Waste Physical/Chemical Methods. pH Electrometric Measurement. SW-846 Method 9040C, 2004.

24. United States Environmental Protection Agency. Test Methods for Evaluating Solid Waste Physical/Chemical Methods. Soil and Waste pH. SW-846 Method 9045D, 2004.

25. United States Environmental Protection Agency. Test Methods for Evaluating Solid Waste Physical/Chemical Methods. Volatile Organic Compounds by Gas Chromatography/Mass Spectrometry (GC/MS). SW-846 Method 8260D, 2018.

26. United States Environmental Protection Agency. Test Methods for Evaluating Solid Waste Physical/Chemical Methods. Semivolatile Organic Compounds by Gas Chromatography/Mass Spectrometry (GC/MS). SW-846 Method 8270E, 2018.

27. United States Environmental Protection Agency. Test Methods for Evaluating Solid Waste Physical/Chemical Methods. Total and Amenable Cyanide: Distillation SW-846 Method 9010B, 1996.

28. United States Environmental Protection Agency. Test Methods for Evaluating Solid Waste Physical/Chemical Methods. Cyanide Extraction Procedure for Solids and Oil. SW-846 Method 9013A, 1996.

29. United States Environmental Protection Agency. Test Methods for Evaluating Solid Waste Physical/Chemical Methods. Cyanide in Waters and Extracts Using Titrimetric and Manual Spectrophotometric Procedures. SW-846 Method 9014, 2014.

30. United States Environmental Protection Agency. Test Methods for Evaluating Solid Waste Physical/Chemical Methods. Mercury in Sediment and Tissue Samples by Atomic Fluorescence Spectrometry. SW-846 Method 7474, 2007.

31. United States Environmental Protection Agency. Test Methods for Evaluating Solid Waste Physical/Chemical Methods. Ultrasonic Extraction. SW-846 Method 3550C, 2007.

31m

เอกสารแนบที่ 3.8

รายงานผลการตรวจสอบคุณภาพ ประจำปี 2566

รายชื่อผู้เข้ารับการตรวจสุขภาพก่อนเริ่มงาน ปี 2024

As of 29/1/25

ลำดับ	ชื่อ - สกุล		สถานะ	ลำดับ	ชื่อ - สกุล		สถานะ
1	นาย	ธนายุทธ เป่งปลั่ง	ผ่าน	19	น.ส.	ศุภริญา ศิลปสิทธิ์	ผ่าน
2	นาย	นาริน จันทพันธ์	ผ่าน	20	นาย	อนุชา ศรีลานแก้ว	ผ่าน
3	นาย	สิริเศรษฐ์ อินทพันธุ์	ผ่าน	21	นาย	วรมันต์ เกื้อทอง	ผ่าน
4	นาย	อภิชาติ เหลืองอร่าม	ผ่าน	22	น.ส.	วรัชญญา ขุนศรี	ผ่าน
5	นาย	ณัฐวุฒิ เบาะพรม	ผ่าน	23	น.ส.	สุชาติ สว่างกรรจ	ผ่าน
6	นาย	คมกริช อัมฤทธิ์	ผ่าน	24	นาย	ภาณุพงศ์ วงษ์ลิขิต	ผ่าน
7	นาย	ชนธวัช ทองยืม	ผ่าน	25	นาย	อาทิตย์ กรัดกร่า	ผ่าน
8	นาย	ธนรัตน์ จำปาเงิน	ผ่าน	26	นาย	เจษฎากร ศิริรักษ์	ผ่าน
9	นาย	เจษฎา ศรีพัฒนวรกุล	ผ่าน	27	นาย	ฐานิด บุญเลี้ยง	ผ่าน
10	น.ส.	อรวลี บุญขันธ์	ผ่าน	28	นาย	อาณกร เดชคด	ผ่าน
11	นาย	ยุจิระ ชินโตะ	ผ่าน	29	นาย	ธนกร นิยมการ	ผ่าน
12	นาย	ธราวุธ สุขเกษม	ผ่าน	30	น.ส.	รัตยากรณ์ เรืองโชติ	ผ่าน
13	น.ส.	กานต์สินี สดโท	ผ่าน	31	นาย	วิรัชพร บัวระบาท	ผ่าน
14	น.ส.	สุธินันต์ ศรีวัฒนพงศ์	ผ่าน	32	นาย	เทพพิทักษ์ เทียนทอง	ผ่าน
15	น.ส.	ชนากานต์ อนันวิโรจน์	ผ่าน	33	น.ส.	น้ำทิพย์ พลศรีชะ	ผ่าน
16	นาย	พิชญุตม์ ครองนาวัง	ผ่าน	34	นาย	ธราดล หงส์ทิพย์	ผ่าน
17	นาย	ณรงค์ศักดิ์ เดชะพกาพงษ์	ผ่าน	35	นาย	สิริณัช ปทุมชาติ	ผ่าน
18	นาย	ศรายุทธ ชื่นธรรม	ผ่าน				

รายการตรวจสุขภาพก่อนเข้างาน

ลำดับที่	รายการตรวจ	หมายเหตุ	ลำดับที่	รายการตรวจ	หมายเหตุ
1	ตรวจสุขภาพทั่วไปโดยแพทย์ (PE)		12	ตรวจสารเสพติด (UA)	
2	เอกซเรย์ทรวงอก (Chest X-ray)		13	ตรวจการได้ยิน (Audiogram)	
3	ตรวจความสมบูรณ์ของเม็ดเลือด (CBC)		14	ตรวจสมรรถภาพปอด (Spirometry)	
4	ตรวจความสมบูรณ์ไมีสลภาวะ (UE)		15	ตรวจการมองเห็น (Eye Occupation)	
5	ตรวจระดับน้ำตาลในเลือด (FBS)		16	ตรวจระดับสารเคมี (Hexane, Acetone, Ammonia)	เฉพาะบางหน่วยงาน
6	ตรวจระดับไขมันในเลือด (Cholesterol)		17	ตรวจหาเชื้อซิฟิลิส	
7	ตรวจการทำงานของตับ (SGOT)		18	ตรวจหาหมู่เลือด, หมู่เลือดพิเศษ	
8	ตรวจการทำงานของตับ (SGPT)		19	ตรวจหาเชื้อไวรัสตับอักเสบบี เอ	
9	ตรวจการทำงานของไต (Creatinine)		20	ตรวจหาเชื้อไวรัสตับอักเสบบี บี	
10	ตรวจระดับกรดยูริก (Uric Acid)		21	ตรวจหาภูมิคุ้มกันบกพร่อง (Anti HIV)	
11	ตรวจคลื่นไฟฟ้าหัวใจ (EKG)	เฉพาะบางหน่วยงาน	22		

ประกาศส่วนบริหารทรัพยากรบุคคลที่ 6/2567

เรื่อง การตรวจสุขภาพประจำปี 2567

ด้วยบริษัทจะจัดให้มีการตรวจสอบภาพประจำปี 2567 โดยมีรายละเอียด ดังนี้

1. วัน-เวลา และสถานที่

	สถานที่	วันที่	เวลา
โรงงานระยอง Plant 1, 2	โรงยิมเนเซียม Plant 1	9, 11, 16, 21 ตุลาคม 2567	07.30-16.00 น.
โรงงานระยอง Plant 3	ห้อง TPM Plant 3	22, 25, 28 ตุลาคม 2567	07.30-16.00 น.
สำนักงานขาย	อาคารแอมเฟิล (ชั้น 12)	18 ตุลาคม 2567	07.30-12.00 น.

2. รายละเอียดในการตรวจสอบภาพประจำปี

2.1 รายการตรวจสอบสุขภาพพนักงาน

[illegible]

2.2 การตรวจสอบสภาพตามปัจจัยเสี่ยง

เป็นการตรวจสอบสุขภาพให้กับพนักงานที่ปฏิบัติงานในหน่วยงานที่เกี่ยวข้องกับปัจจัยเสี่ยงตามที่กฎหมายกำหนด

2.3 คำแนะนำในการตรวจสอบสุขภาพ

เพื่อให้ผลการตรวจต่าง ๆ มีความถูกต้องแม่นยำ และเป็นประโยชน์ในการดูแลสุขภาพของพนักงาน ขอให้พนักงานปฏิบัติตามคำแนะนำในการตรวจตามเอกสารแนบอย่างเคร่งครัด

พนักงานที่ประสงค์จะเพิ่มรายการตรวจพิเศษ สามารถแจ้งได้ที่จุดลงทะเบียนโดยชำระรายการตรวจพิเศษส่วนที่เพิ่มเป็นเงินสด

2.4 ผลการตรวจสอบสภาพประจำปี

เพื่อให้พนักงานได้รับการดูแลที่ดีในเรื่องสุขภาพในปีนี้ บริษัทได้จัดให้มีการพบแพทย์อาชีวเวชศาสตร์ในวันตรวจสุขภาพด้วย โดยยังคงจัดให้มีการพบแพทย์อาชีวเวชศาสตร์ พร้อมกับรับทราบผลการตรวจ เพื่อรับคำปรึกษาหลังทราบผลการตรวจได้เช่นเดิม ซึ่งจะแจ้งวันพบแพทย์อีกครั้ง หลังได้รับผลการตรวจทางห้องปฏิบัติการเรียบร้อยแล้ว

จึงประกาศมาเพื่อทราบโดยทั่วกัน

ประกาศ ณ วันที่ 20 กันยายน 2567

บริษัท เอ็นเอส-สยามยไนเต็ดสตีล จำกัด

[Handwritten signature]

(นายเอก นิยมปีติกุล)

ผู้จัดการส่วนบริหารทรัพยากรบุคคล

การตรวจสอบสุขภาพประจำปี ถือเป็นส่วนหนึ่งในการบริหารจัดการด้านความปลอดภัย อาชีวอนามัย และสภาพแวดล้อมในการทำงาน หากพนักงานไม่มาเข้ารับการตรวจสุขภาพในวัน และเวลาดังกล่าวที่กำหนดตามข้อ 1. พนักงานจะต้องไปตรวจสุขภาพในภายหลังตามสถานพยาบาลที่กำหนด โดยเบิกค่าใช้จ่ายได้ตามวงเงินค่ารักษาพยาบาลที่เหลืออยู่ หากวงเงินค่ารักษาพยาบาลเต็ม พนักงานจะต้องถูกหักค่าจ้างตามหลักเกณฑ์การเบิกค่ารักษาพยาบาล

บริษัท เอ็นเอส-สยามยูไนเต็ดสตีล จำกัด

NS-Siam United Steel Co.,Ltd.

สำนักงานใหญ่/โรงงาน : 12 ซอย จี 2 ถนนปิ่นเกล้าสงคราม ตำบลบางตลาด อำเภอเมือง จังหวัดระยอง 21150 โทรศัพท์ 0 3868 5144 / 0 3868 5155 โทรสาร 0 3868 5133
Head Office/Factory : 12 Soi G2, Pakorn Songkrohraj Road, Maptaphut, Muang, Rayong 21150 Thailand Tel: +66 3868 5144 / +66 3868 5155 Fax: +66 3868 5133
สำนักงานขาย : 909 อาคารแอมเพิลทาวเวอร์ ชั้น12 ห้อง 12/1 ถนนเทพรัตน แขวงบางนาเหนือ เขตบางนา กรุงเทพฯ 10260 โทรศัพท์ 0 2348 3811-4 โทรสาร 0 2348 3819
Sales Office : 909 Ample Tower, 12th Floor, Room No.12/1, Debaratana Road, Bangna Nuea, Bangna, Bangkok 10260 Thailand Tel: +66 2348 3811-4 Fax: +66 2348 3819

รายการตรวจ	พนักงาน โรงงาน 1 : ผลิตภัณฑ์แผ่นรีดเย็น (คน)			หมายเหตุ
	เข้ารับการตรวจ	ปกติ	ผิดปกติ	
1. ตรวจร่างกายทั่วไปโดยแพทย์				
1.1 ความดันโลหิต (Blood Pressure)	726	612	114	
1.2 ดัชนีมวลกาย (BMI)	726	150	576	
2. เอกซเรย์ทรวงอก (Chest X-Ray)	710	665	45	
3. ความสมบูรณ์ของเม็ดเลือด (Complete Blood Count)	710	575	135	
4. ตรวจปัสสาวะทั่วไป (Urine analysis)	726	627	99	
5. สมรรถภาพการมองเห็น (OC-Vision)				
5.1 ความสามารถในการแยกสี	725	688	37	
5.2 ลานสายตา	725	724	1	
5.3 ความสมดุลกล้ามเนื้อตาหรือแกนตา	725	690	26	
6. สมรรถภาพการได้ยิน (Audiometry)				
6.1 ปฏิบัติงานในพื้นที่เสียงดัง (โครงการอนุรักษ์การได้ยิน)	117	99	18	
7. สมรรถภาพปอด (Spirometry)	714	656	58	

เอกสารแนบที่ 3.9

การบันทึกสถิติการเกิดอุบัติเหตุ
ระหว่างเดือนกรกฎาคม-ธันวาคม 2567

3.1 สถิติความปลอดภัยสะสม : NS-SUS

Update : 31 ธันวาคม 2567

Total 3 Plants : กราฟสถิติอุบัติเหตุพนักงาน

บริษัท เอ็นเอส-สยามยูไนเต็ดสตีล จำกัด

จำนวนราย

2567

ธันวาคม

NS-SUS

1 🙄

❶ 30 ต.ค. พนักงาน ID ประกอบลูกยางดูดสาร กับหลอดแก้ว
Pipette ปรากฏแท่งแก้วแตกและบาดหลังมือ

❶ 8 ธ.ค. พนักงาน ARP กำลังปิด manhole ระหว่างปิด ฟงเหล็ก
หล่นใส่คอและมือ ได้รับบาดเจ็บ

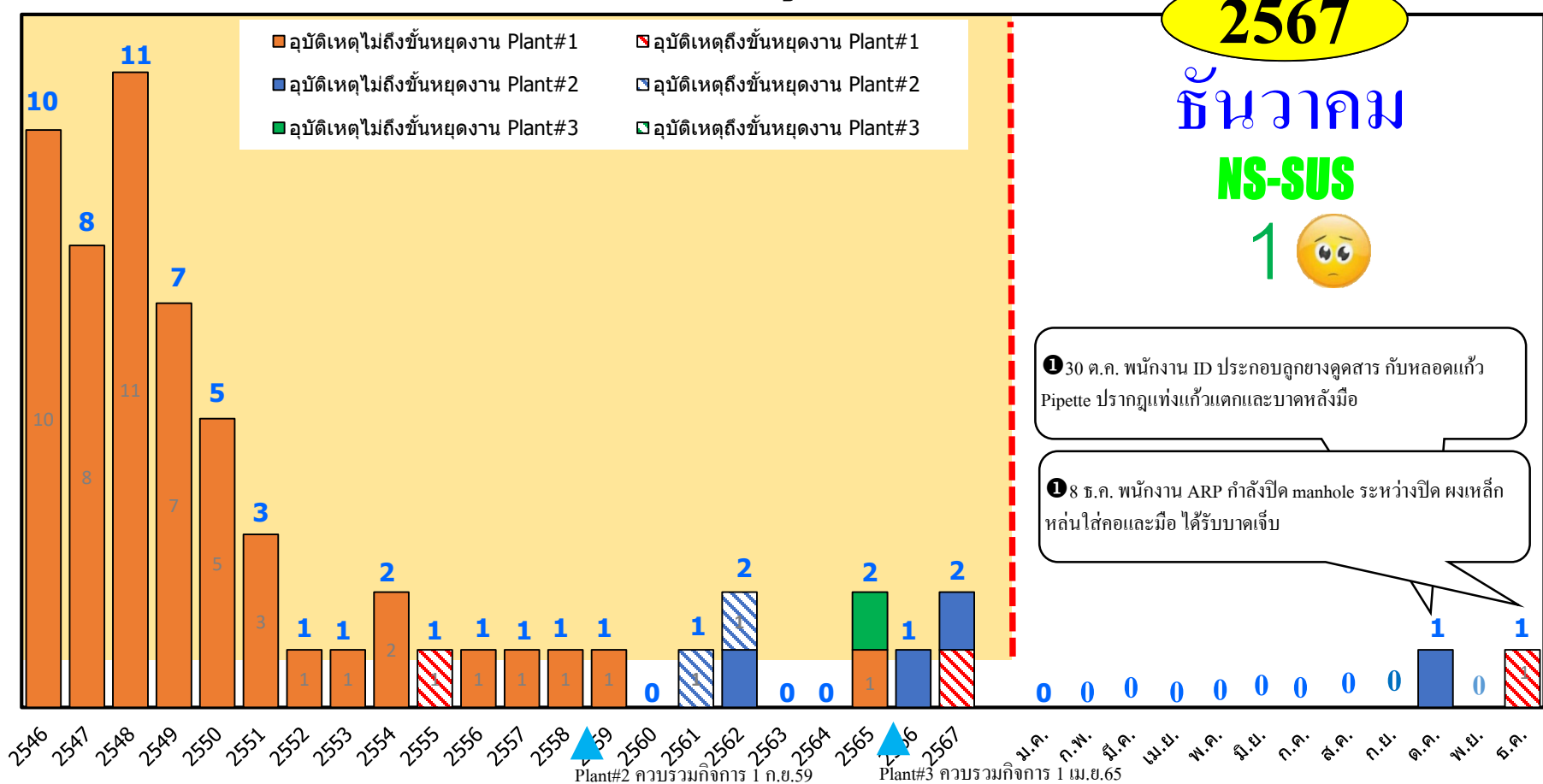

ROASTER

Iron oxide
Iron dust

MA-1 Crusher

รูปที่ 1 : ARP Roaster

แบบฟอร์มรายงานและสอบสวนอุบัติเหตุ (3-FO-SF-SF-00-001)

☒ ความปลอดภัย

☒ อุบัติเหตุ

☒ เหตุการณ์เกือบเกิดอุบัติเหตุ (Near Miss)

☐ สิ่งแวดล้อม

☐ อุบัติเหตุ

☐ เหตุการณ์เกือบเกิดอุบัติเหตุ (Near Miss)

วันที่เกิดเหตุ : 8 ธันวาคม 2567 เวลา : 19.15 น.

ผู้ได้รับบาดเจ็บ : (1) คุณชายภูมิ พรหมพิลา (อายุ 46 ปี, ตำแหน่งงาน : ช่างเทคนิค ARP, อายุงาน : 27 ปี (3 ปีที่ ARP))

(2) คุณศิริวิทย์ แจ่มพรมมา (อายุ 46 ปี, ตำแหน่งงาน : ช่างเทคนิค ME, อายุงาน : 25 ปี)

ข้อเท็จจริง :

ขณะที่ ARP ทำการ, จะเกิดผงเหล็กและฝุ่นเหล็กขึ้นมาในเตาและร่วงหล่นมาใต้เตาบริเวณ MA1 (Crusher, ตั้งรูปที่ 1), หากผงเหล็กก้อนใหญ่ตกลงมาจะทำไป MA1 (Crusher) ในสภาวะที่เครื่องเปิดและทำให้เกิดการอุดตันที่บริเวณดังกล่าว (ตั้งรูปที่ 3) ทำให้พนักงานต้องแก้ปัญหาการอุดตันโดยมีขั้นตอนดังนี้

1.) สลับ Mode จากการทำงานเป็นการเดินเข้า 2.) เปิดฝา Manhole > 3.) ทำความสะอาดและนำผงเหล็กออกจนหมด (ตั้งรูปที่ 4) > 4.) ตรวจสอบว่าผงเหล็กภายใน ถังว่างจนหมดแล้ว (ตั้งรูปที่ 5) หลังจากนั้นทำการปิดฝา Manhole และกลับมายังตำแหน่งเดิม

Note : ปีนี้มีปัญหาผงเหล็กอุดตันบริเวณนี้ = 7 ครั้ง (พนักงาน - สิ่งแวดล้อม = 3 ครั้ง, ธันวาคม = 4 ครั้ง)

รูปที่ 2 : เตาบริเวณ MA-1 (ด้านข้าง) รูปที่ 3 : สภาพผงเหล็กอุดตัน รูปที่ 4 : การทำความสะอาด รูปที่ 5 : ตรวจสอบ => Clear

ลักษณะการเกิดอุบัติเหตุ :

18.20 น. - ช่างเทคนิค ARP ตรวจสอบพบอุณหภูมิ PI-04 มีค่าต่ำ, เริ่มมีผงเหล็กอุดตันบริเวณ MA-1

พนักงานจึงติดต่อประสานหน่วยงานซ่อมบำรุงเพื่อทำการตรวจสอบและแก้ไข

18.30 น. - พนักงาน ARP และ ME ได้เริ่มทำ Toolbox meeting ก่อนเข้าขั้นตอนการทำงานทำความสะอาดเหล็กที่อุดตัน

19.10 น. - ตรวจสอบสภาพ MA-1 หลังทำความสะอาด => ไม่มีเหล็กอุดตันแล้ว

19.15 น. - ขณะพนักงานกำลังทำการเปิดฝา Manhole (ตั้งรูปที่ 6), ผงเหล็กที่ตกลงมาภายในเตาอุดตัน

ฝุ่นเหล็กที่รบกวนการมองเห็นออกนอก Manhole และโดนตัวพนักงานทำให้ได้รับบาดเจ็บ (ตั้งรูปที่ 8)

- พนักงานได้รับบาดเจ็บถูกนำตัวส่งโรงพยาบาลและเฝ้าระวังชีวิต เพื่อทำการรักษาทันที

ลักษณะการบาดเจ็บหรือความเสียหาย : พนักงาน 2 คน

① คนแรก ช่างเทคนิค ARP

- แผลบริเวณต้น 2 ที่บริเวณคอ (หน้า-หลัง), แขนอกและมือทั้ง 2 ข้าง (ตั้งรูปที่ 7)
- ออกจากโรงพยาบาลวันที่ 11 ธันวาคมและจะใช้เวลาการพักฟื้นประมาณ 3 สัปดาห์

② คนที่สอง ช่างเทคนิค ME

- ได้รับแผลฟกช้ำเล็กน้อยบริเวณข้อศอกขวา
- ปรุทะลุขาบาลเนื่องจากฝุ่นที่พุ่งเข้าตาและสามารถกลับมามีชีวิต (ไม่มีอันตราย)

หน้า หลัง

รูปที่ 6 : ตำแหน่งของผู้นำเจ็บ

รูปที่ 8 : ภาพจำลองการเกิดอุบัติเหตุ

Causes and Countermeasures

สาเหตุ	มาตรการแก้ไขปรับปรุง	ผู้รับผิดชอบ	กำหนดการ
A. ผงเหล็กอุดตันที่ MA-1	1. ประสานงานหน่วยงาน ME ในการตรวจสอบและเปลี่ยนฮิสทอรีในเตาช่วง Major PM (11 - 30 ธันวาคม) และตรวจสอบหาความผิดปกติอื่นๆภายในเตา	ผลิต & ซ่อมบำรุง	31 ธันวาคม 67
B. พื้นที่การทำงานไม่ปลอดภัย (ระบบการรัดการ)	2. จัดทำขั้นตอนการทำงาน (WI) ของงานทำความสะอาดผงเหล็กบริเวณ MA-1 - หยุด Line ก่อนเริ่มงานทำความสะอาด เพื่อลดความดันของ Pressure ในเตา เนื่องจากอาจเป็นสาเหตุให้ผงเหล็กที่สะสมนิ่งเตาตกลงลงมาได้ - ศึกษาการลดอุณหภูมิภายในเตาหลังทำการหยุด Line (เช่น ใช้ Blower no 3 ช่วยเป่าลดอุณหภูมิภายในเตา) - ศึกษาวิธีการตรวจสอบสภาพการสะสมของผงเหล็กภายในเตา (เช่น การใช้ Ultrasonic)	ผลิต & ซ่อมบำรุง	31 ธันวาคม 67
	3. ทบทวนประเมินความเสี่ยงในความปลอดภัยและเพิ่มแผนงานเปิด-ปิด Manhole	ผลิต & ความปลอดภัย	31 มกราคม 68
	4. ขยาย floor plate รอบๆ Manhole และยกระดับความสูงเพื่อให้งานการรั่วไหลของสารเหลวหรือของแข็งสามารถกักเก็บได้	ผลิต & ซ่อมบำรุง	31 ธันวาคม 67
	5. ปรับปรุงฝา Manhole เพื่อให้งานการเปิด-ปิดทำได้จากระยะห่าง 2 เมตร (ตั้งรูปที่ 10)	ผลิต & ซ่อมบำรุง	31 มกราคม 68
C. อุปกรณ์ PPE ยังไม่เหมาะสมสำหรับงานที่มีความร้อน	6. ทบทวนและยกระดับอุปกรณ์ PPE ที่ใช้ในโรงงานทำความสะอาดผงเหล็กดังภาพด้านล่าง 6.1 ชุดทนความร้อน (nomex/kevlar) 6.2 ถุงมือและรองเท้าทนความร้อน 6.3 หมวกที่มี Hood ป้องกันทั้งแนวความสูงลงมา	ผลิต & ความปลอดภัย	31 มกราคม 68

1. ชุดทนความร้อน 2. หมวกกันไฟ 3. ผ้าคลุมกันสะเก็ดไฟ 4. ถุงมือทนความร้อน 5. รองเท้าทนความร้อน 6. แว่นครอบตา 7. ครอบป้องกัน

รูปที่ 9 : ภาพรวมของการปรับปรุงพื้นที่การทำงาน

รูปที่ 10 : ภาพของการปรับปรุงฝา Manhole และอุปกรณ์ที่ใช้ในการเปิด-ปิด

ผู้จัดทำรายงานความปลอดภัย

()

ผู้จัดทำรายงานที่เกี่วข้อง

()

เอกสารแนบที่ 3.10

การศึกษาสภาพเศรษฐกิจ-สังคม
และความคิดเห็นของประชาชน ประจำปี 2567

รายงานสรุปผลการสำรวจความคิดเห็นของประชาชนต่อโครงการของบริษัท เอ็นเอส-สยามยูไนเต็ดสตีล จำกัด ที่ตั้ง ตำบลมาตาพุด อำเภอเมืองระยอง จังหวัดระยอง

1. ความเป็นมา

โครงการของบริษัท เอ็นเอส-สยามยูไนเต็ดสตีล จำกัด ได้นำเสนอรายงานการวิเคราะห์ผลกระทบสิ่งแวดล้อม ต่อสำนักงานนโยบายและแผนทรัพยากรธรรมชาติและสิ่งแวดล้อม (สผ.) ซึ่งได้รับความเห็นชอบในรายงานการวิเคราะห์ ผลกระทบสิ่งแวดล้อม โดยโครงการต้องปฏิบัติตามมาตรการติดตามตรวจสอบผลกระทบสิ่งแวดล้อม ซึ่งได้กำหนดให้มีการ สำรวจสภาพเศรษฐกิจ สังคมและความคิดเห็นของครัวเรือน ผู้นำท้องถิ่น รวมถึงตัวแทนหน่วยงานราชการที่เกี่ยวข้อง โดยรอบโครงการ เพื่อให้ทราบถึงความคิดเห็นที่มีต่อโครงการ ทั้งในเรื่องของผลกระทบที่อาจเกิดขึ้นจากโครงการ รวมถึงข้อเสนอแนะต่างๆ ครอบคลุมกับตำแหน่งที่ทำการตรวจวัดคุณภาพสิ่งแวดล้อม ภายในรัศมี 5 กิโลเมตรรอบที่ตั้ง โครงการ ปีละ 1 ครั้ง

ทั้งนี้ในระหว่างการจัดทำรายงานผลการปฏิบัติตามมาตรการป้องกันและแก้ไขผลกระทบสิ่งแวดล้อม และมาตรการติดตามตรวจสอบผลกระทบสิ่งแวดล้อม โครงการได้ดำเนินการสำรวจสภาพเศรษฐกิจ สังคมและความคิดเห็นของครัวเรือน ผู้นำท้องถิ่น รวมถึงตัวแทนหน่วยงานราชการต่างๆ ที่เกี่ยวข้อง ซึ่งดำเนินการระหว่างวันที่ 18 - 19 พฤศจิกายน พ.ศ. 2567 มีรายละเอียดการดำเนินงานดังนี้

2. วัตถุประสงค์

การสำรวจสภาพสังคม-เศรษฐกิจ และความคิดเห็นต่อการดำเนินโครงการของบริษัท เอ็นเอส-สยามยูไนเต็ดสตีล จำกัด เพื่อรับฟังข้อคิดเห็น/ข้อเสนอแนะ/ข้อกังวลใจของประชาชน ผู้นำท้องถิ่น รวมถึงตัวแทนหน่วยงานราชการที่เกี่ยวข้อง ในช่วงดำเนินการที่ผ่านมาของโครงการ โดยมีวัตถุประสงค์ดังนี้

(1) เพื่อศึกษาสภาพสังคม-เศรษฐกิจ ได้แก่ การประกอบอาชีพ สุขอนามัย ระบบสาธารณสุข และสภาพความเป็นอยู่ของประชาชน รวมทั้ง เพื่อรับทราบสภาพปัญหาเกี่ยวกับสภาพแวดล้อมที่ส่งผลต่อการดำเนินชีวิตของประชาชนในปัจจุบัน

(2) เพื่อศึกษาการรับรู้ข้อมูลข่าวสาร ความต้องการรับทราบข้อมูลข่าวสารของโครงการ รวมทั้งความคิดเห็นและความพึงพอใจต่อการดำเนินงานในด้านต่างๆ ของโครงการ

(3) เพื่อรับฟังความคิดเห็นต่างๆ ต่อการดำเนินการที่ผ่านมาของโครงการร่วมกับชุมชน พร้อมทั้งรับฟังความคิดเห็น ข้อเสนอแนะต่อการดำเนินการ และการดำเนินกิจกรรมต่างๆ ร่วมกับชุมชน

(4) เพื่อนำข้อมูลการสำรวจความคิดเห็นประกอบการนำเสนอไว้ในรายงานผลการปฏิบัติตามมาตรการด้านสิ่งแวดล้อมของโครงการ ต่อสำนักงานนโยบายและแผนทรัพยากรธรรมชาติและสิ่งแวดล้อม รวมทั้งรวบรวมข้อมูลที่ได้สำหรับการประกอบการดำเนินกิจกรรมด้านต่างๆ ของโครงการต่อไป

3. พื้นที่ดำเนินการศึกษา

พื้นที่ศึกษากำหนดจากที่ตั้งโครงการ ภายในรัศมี 5 กิโลเมตร แสดงดังรูปที่ 1 ครอบคลุมพื้นที่ในเขตเทศบาลเมือง มาบตาพุด อำเภอเมืองระยอง จังหวัดระยอง เทศบาลตำบลบ้านฉาง และเทศบาลเมืองบ้านฉาง อำเภอบ้านฉาง จังหวัดระยอง รายละเอียดดังนี้

(1) เทศบาลเมืองมาบตาพุด อำเภอเมืองระยอง จังหวัดระยอง จำนวน 9 ชุมชน ประกอบด้วย

- ชุมชนบ้านพลง
- ชุมชนอิสลาม
- ชุมชนวัดโสภณ
- ชุมชนชากลูกหญ้า
- ชุมชนวัดชากลูกหญ้า
- ชุมชนหนองแพบ
- ชุมชนตลาดห้วยโป่ง
- ชุมชนมาบชลุต
- ชุมชนมาบชลุต-ชากกลาง

(2) เทศบาลตำบลบ้านฉาง อำเภอบ้านฉาง จังหวัดระยอง จำนวน 10 ชุมชน ประกอบด้วย

- ชุมชนแผ่นดินไต้
- ชุมชนประชุมมิตร
- ชุมชนลือเกวียน
- ชุมชนสี่กั๊ก
- ชุมชนพยุ 1
- ชุมชนพยุ 2
- ชุมชนพยุ 3
- ชุมชนพยุ 4
- ชุมชนเนินกระปรอก 1
- ชุมชนเนินกระปรอก 2

(3) เทศบาลเมืองบ้านฉาง อำเภอบ้านฉาง จังหวัดระยอง จำนวน 4 ชุมชน ประกอบด้วย

- ชุมชนหนองใหญ่
- ชุมชนฟ้าสีทอง
- ชุมชนทรัพย์สมบูรณ์
- ชุมชนรวมชมวิวนเนินกระปรอก

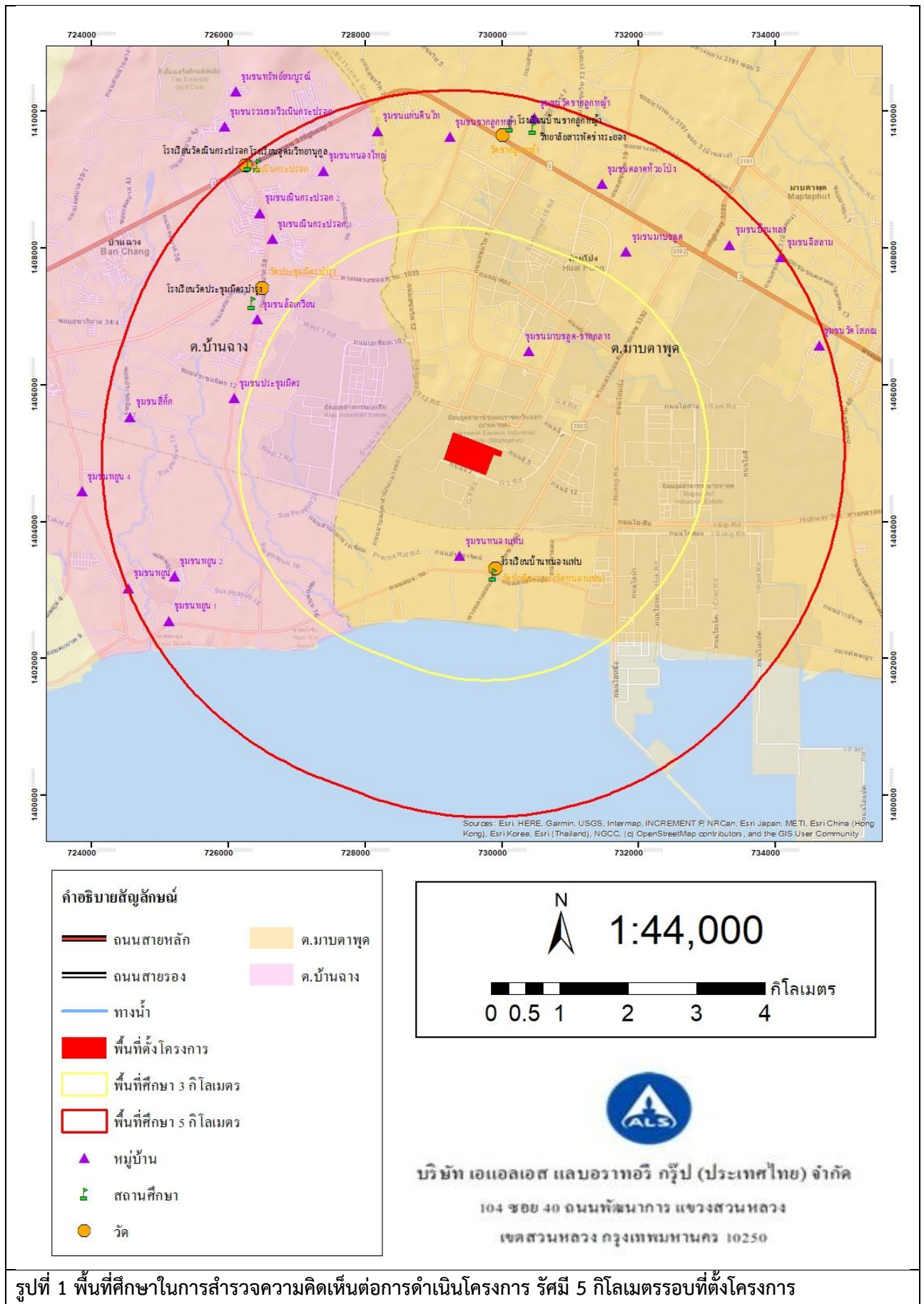

4. วิธีการศึกษา

การกำหนดลักษณะของกลุ่มตัวอย่างที่ดีซึ่งมีสองประการหลักด้วยกัน คือกลุ่มตัวอย่างต้องเป็นตัวแทนที่ดีของประชากรในพื้นที่ศึกษาและกลุ่มตัวอย่างต้องมีขนาดเหมาะสมพอเพียงในการคัดเลือกตัวแทนที่ดีของประชากรนั้นการวางแผนคัดเลือกหาตัวอย่างเริ่มต้นโดยการสำรวจพื้นที่เป้าหมายก่อนเพื่อศึกษาภาพรวมลักษณะการรวมตัวของประชากรซึ่งพบว่าชุมชนที่อยู่ในพื้นที่ศึกษามีลักษณะการรวมตัวของประชากรที่คล้ายคลึงกัน ไม่แตกต่างกันมากนัก ได้แก่ เพศ อายุ การศึกษา และรายได้ เช่น ความรู้ ความคิดเห็นและความพึงพอใจ เป็นต้น ส่วนใหญ่มีการตั้งครัวเรือนรวมตัวกันเป็นกลุ่มอยู่ตามแนวถนน บริษัทที่ปรึกษาได้สำรวจความคิดเห็นของประชาชนในพื้นที่ศึกษาในระดับครัวเรือน โดยดำเนินการสำรวจความคิดเห็นรายครัวเรือน ระหว่างวันที่ 18 – 19 พฤศจิกายน พ.ศ. 2567 โดยใช้แบบสอบถามเป็นเครื่องมือในการเก็บรวบรวมข้อมูลในด้านต่างๆ ทั้งนี้เพื่อให้การสำรวจครอบคลุมจึงกำหนดกลุ่มตัวอย่างที่สำรวจแบ่งเป็น 3 กลุ่ม ได้แก่

- กลุ่มหน่วยงานราชการต่างๆ ที่เกี่ยวข้อง
- กลุ่มผู้นำชุมชน
- กลุ่มตัวแทนครัวเรือน

ซึ่งวิธีการสำรวจข้อมูล และการกำหนดจำนวนตัวอย่าง อธิบายได้ดังนี้

(1) กำหนดจำนวนตัวอย่างและการสุ่มตัวอย่าง

การกำหนดตัวอย่างและการสุ่มตัวอย่าง คือ การเลือกกลุ่มตัวแทนประชากรจากจำนวนประชากรทั้งหมดโดยใช้วิธีการศึกษาด้านประชากรศาสตร์ เพื่อนำข้อมูลมาวิเคราะห์ซึ่งข้อมูลเหล่านี้จะสะท้อนภาพความคิดเห็นของประชากร โดยคำนึงถึงการครอบคลุมของพื้นที่ศึกษาทั้งหมด ซึ่งพบว่าจำนวนประชากรที่สุ่มมาเป็นตัวอย่างมีสภาพทางสังคมที่คล้ายคลึงกัน ไม่แตกต่างกันมากนัก การศึกษาครั้งนี้จึงกำหนดกลุ่มตัวอย่าง ประกอบด้วย หน่วยงานต่างๆ ที่เกี่ยวข้อง ผู้นำชุมชน และตัวแทนครัวเรือน คือ

1) หน่วยงานราชการต่างๆ ที่เกี่ยวข้อง

การสำรวจความคิดเห็นหน่วยงานที่เกี่ยวข้อง โดยใช้การเลือกตัวอย่างแบบเจาะจง (Purposive Sampling) ซึ่งมีหน้าที่บริหารจัดการในพื้นที่โดยตรง ดูแลด้านการพัฒนาท้องถิ่นเป็นหลัก รวมถึงหน่วยงานที่ดูแลด้านสุขภาพที่อยู่ภายในพื้นที่ศึกษาโครงการ โดยกลุ่มเป้าหมายประกอบด้วย หน่วยงานทางด้านการบริหารและการปกครอง ทั้งนี้หน่วยงานต่างๆ ที่สามารถทำการสัมภาษณ์ได้ ประกอบด้วย

- สำนักงานนิคมอุตสาหกรรมดับบลิวเอชเอ ตะวันออก (มาบตาพุด)
- โรงพยาบาลเฉลิมพระเกียรติ สมเด็จพระเทพรัตนราชสุดาฯ สยามบรมราชกุมารี ระยอง
- โรงพยาบาลส่งเสริมสุขภาพตำบลบ้านพูน
- เทศบาลเมืองมาบตาพุด
- เทศบาลตำบลบ้านฉาง
- เทศบาลเมืองบ้านฉาง
- โรงเรียนบ้านหนองแพ
- โรงเรียนวัดมาบชลุ
- โรงเรียนวัดชากลูกหญ้า
- โรงเรียนวัดประชุมมิตรบำรุง
- โรงเรียนวัดเนินกระปอก

- โรงเรียนอุดมวิทยานุกุล
- วิทยาลัยสารพัดช่างระยอง
- วัดมาบชลุค
- วัดหนองแพบ
- วัดชากรุกหญ้า
- วัดประชุมมิตรบำรุง
- วัดเนินกระปรอก
- วัดโสภณ

2) ผู้นำชุมชน

การสำรวจความคิดเห็นผู้นำชุมชนใช้การเลือกตัวอย่างแบบเจาะจง (Purposive Sampling) เช่นเดียวกับหน่วยงานที่เกี่ยวข้อง ซึ่งกำหนดเป็นผู้นำชุมชนที่มีบทบาทหน้าที่ทางสังคมที่ได้รับการยอมรับจากชุมชน และสามารถให้ข้อมูลที่สะท้อนความคิดเห็นในภาพรวมของชุมชนได้ ซึ่งการศึกษาความคิดเห็นของชุมชนในครั้งนี้ เป็นการสุ่มตัวอย่างจากกลุ่มเป้าหมายประกอบด้วย ผู้ใหญ่บ้าน ประธานชุมชน รองประธานชุมชน และกรรมการชุมชน ที่อยู่ในบริเวณพื้นที่ศึกษาของโครงการ

3) ครั้วเรือน

การสำรวจความคิดเห็นประชาชนได้ทำการเก็บตัวอย่างชุมชนที่อยู่ในรัศมีพื้นที่ศึกษา 5 กิโลเมตร รอบที่ตั้งโครงการ ใช้การแบ่งตามเขตการปกครองของเทศบาล โดยได้ทำการสุ่มให้กระจายครอบคลุมบริเวณพื้นที่ศึกษา และบริเวณที่มีการติดตั้งจุดตรวจวัดคุณภาพสิ่งแวดล้อมของโครงการ ทำการสัมภาษณ์ครั้วเรือนละ 1 ตัวอย่างเท่านั้น

• **การกำหนดขนาดของกลุ่มตัวอย่าง** การสุ่มตัวอย่างระดับประชาชนในการสำรวจในครั้งนี้ได้ทำการกำหนดกลุ่มตัวอย่างโดยใช้สูตรของ Taro Yamane เนื่องจากเป็นสูตรที่ใช้คำนวณขนาดของกลุ่มตัวอย่างในกรณีที่ทราบจำนวนประชากรแน่นอน (จิตรภา กุลชลบุตร, 2550, Yamane, T. 1973: 1088) ดังนี้

$$n = \frac{N}{1 + Ne^2} \text{----- (1)}$$

โดยที่ n คือ จำนวนตัวอย่าง
N คือ จำนวนหน่วยครั้วเรือนในพื้นที่ศึกษา
e คือ ความคลาดเคลื่อนที่ยอมรับได้ (ร้อยละ 5)

ในที่นี้กำหนดระดับความเชื่อมั่นร้อยละ 95 หรือมีค่าความคลาดเคลื่อนเท่ากับ ± 0.05 เมื่อคำนวณจำนวนตัวอย่างโดยใช้สูตรของ Taro Yamane จากจำนวนครั้วเรือนที่อยู่ในพื้นที่ที่อาศัยอยู่โดยรอบโครงการฯ ภายในพื้นที่รัศมี 5 กิโลเมตร จากที่ตั้งโครงการฯ

ในการคำนวณจำนวนตัวอย่างครั้งนี้ จะใช้วิธีการคำนวณตัวอย่างโดยใช้สูตรการคำนวณ รายละเอียดตารางที่ 1 และสามารถแสดงวิธีการคำนวณได้ดังนี้

จำนวนครัวเรือนในบริเวณพื้นที่ศึกษารัศมี 5 กิโลเมตร มีจำนวนครัวเรือนทั้งหมด 24,018 ครัวเรือน สามารถแทนค่าในสูตรดังสมการ (1) ได้ดังนี้

$$n = \frac{24,018}{1 + (24,018 \times (0.05)^2)}$$

$$n \approx 393.44 \text{ ตัวอย่าง}$$

$$n = 394 \text{ ตัวอย่าง}$$

ดังนั้น ขนาดของกลุ่มตัวอย่างที่ทำการสำรวจต้องไม่น้อยกว่า 394 ตัวอย่าง

เมื่อคำนวณจำนวนตัวอย่างโดยใช้สมการที่ (1) จะนำมากระจายตามสัดส่วนของประชากรแต่ละชุมชนในพื้นที่ศึกษา เพื่อให้ทุกหน่วยของประชากรมีโอกาสถูกเลือกเท่าๆ กันดังสมการที่ (2)

$$A = \frac{n_1 n}{N} \text{----- (2)}$$

เมื่อ n_1 คือ จำนวนครัวเรือนของชุมชนหรือหมู่บ้าน
 N คือ จำนวนครัวเรือนทั้งหมด
 n คือ จำนวนตัวอย่างทั้งหมดจากสมการ (1)
 A คือ จำนวนตัวอย่างของแต่ละหมู่บ้าน/ชุมชน

$$\text{ยกตัวอย่างเช่น : ชุมชนมาบชูด} = \frac{3,225 \times 394}{24,018} \approx 52.9$$

สัดส่วนระหว่างจำนวนตัวอย่างกับจำนวนครัวเรือนแต่ละกลุ่มตัวอย่างในการสำรวจต้องไม่น้อยกว่า 394 ตัวอย่าง ซึ่งที่ปรึกษาได้ดำเนินการสำรวจจริงทั้งสิ้น 404 ตัวอย่าง โดยสัดส่วนตัวอย่างทั้งหมดกับจำนวนครัวเรือนในแต่ละชุมชน แสดงดังตารางที่ 1

ตารางที่ 1 จำนวนตัวอย่างในการสำรวจสภาพเศรษฐกิจ-สังคม และความคิดเห็นต่อการดำเนินโครงการ

ลำดับ	ชื่อหมู่บ้าน	จำนวนครัวเรือน ^{1/}	จำนวนตัวอย่าง	
			จากการคำนวณ	เก็บจริง
เทศบาลเมืองมาบตาพุด				
1	ชุมชนบ้านพลง	1,394	22.9	23
2	ชุมชนอิสลาม	1,274	20.9	21
3	ชุมชนวัดโสภณ	1,316	21.6	22
4	ชุมชนชากลูกหญ้า	2,542	41.7	42
5	ชุมชนวัดชากลูกหญ้า	969	15.9	16
6	ชุมชนหนองแพบ	1,216	19.9	20
7	ชุมชนตลาดห้วยโป่ง	2,316	38.0	39
8	ชุมชนมาบชูลุด	3,225	52.9	53
9	ชุมชนมาบชูลุด-ชากกลาง	557	9.1	10
เทศบาลตำบลบ้านฉาง				
10	ชุมชนแผ่นดินไท	397	6.5	7
11	ชุมชนประชุมมิตร	457	7.5	8
12	ชุมชนลือเกวียน	1,548	25.4	26
13	ชุมชนสี่กั๊ก	433	7.1	8
14	ชุมชนพูน 1	905	14.8	15
15	ชุมชนพูน 2	348	5.7	6
16	ชุมชนพูน 3	1,209	19.8	20
17	ชุมชนพูน 4	1,581	25.9	26
18	ชุมชนเนินกระปรอก 1	541	8.9	9
19	ชุมชนเนินกระปรอก 2	183	3.0	4
เทศบาลเมืองบ้านฉาง				
20	ชุมชนหนองใหญ่	530	8.7	9
21	ชุมชนฟ้าสีทอง	128	2.1	3
22	ชุมชนทรัพย์สมบูรณ์	303	5.0	6
23	ชุมชนรวมชมวิวเนินกระปรอก	646	10.6	11
รวมทั้งหมด		24,018	394.0	404

ที่มา : สำนักทะเบียน เทศบาลเมืองมาบตาพุด, 2566, สำนักทะเบียน เทศบาลเมืองบ้านฉาง, 2567

รวบรวมโดย: บริษัท เอแอลเอส แลบบอราทอรี กรุ๊ป (ประเทศไทย) จำกัด, 2567

(2) วิธีการเก็บตัวอย่างข้อมูลแบบสอบถามในภาคสนาม

การสำรวจด้านสภาพเศรษฐกิจและสังคม และความคิดเห็น ได้ดำเนินการระหว่างวันที่ 18 – 19 พฤศจิกายน พ.ศ. 2567 ทั้งนี้มีการเตรียมความพร้อมในส่วนของพนักงานสัมภาษณ์ภาคสนาม โดยที่ปรึกษาได้ทำการชี้แจงรายละเอียดของแบบสอบถาม วัตถุประสงค์และเป้าหมายในการสำรวจ ตลอดจนรายละเอียดเกี่ยวกับโครงการฯ ให้มีความรู้และความเข้าใจโครงการฯ ในระดับที่สามารถให้ข้อมูลเบื้องต้นแก่ผู้ให้สัมภาษณ์ได้ อย่างไรก็ตาม การเก็บข้อมูลของพนักงานสัมภาษณ์ได้ดำเนินการภายใต้การควบคุมดูแลของผู้มีประสบการณ์ภาคสนามซึ่งทำหน้าที่ตรวจสอบ แก้ไขให้ข้อมูลมีความถูกต้องและสมบูรณ์เพียงพอที่จะนำมาแปลผล โดยการสำรวจความคิดเห็นภาคสนามจากกลุ่มตัวอย่างครัวเรือนในแต่ละชุมชน ในพื้นที่ศึกษา ในครั้งนี้ ได้เลือกกลุ่มตัวอย่างครัวเรือนเพื่อเป็นตัวแทนมาศึกษา โดยใช้การเลือกกลุ่มตัวอย่างแบบการสุ่มตัวอย่างโดยอาศัยหลักความน่าจะเป็น (Probability Sampling) และใช้วิธีการสุ่มตัวอย่างแบบเป็นระบบ (Systematic Random Sampling) โดยจะกระจายการสุ่มตัวอย่างตามสัดส่วนครัวเรือนที่อาศัยอยู่ในแต่ละพื้นที่ โดยให้ครอบคลุมตำบลหลักในพื้นที่ศึกษาโดยจะกระจายการสุ่มตัวอย่างตามสัดส่วนครัวเรือนที่อาศัยอยู่ในแต่ละพื้นที่ โดยให้ครอบคลุมตำบลหลักในพื้นที่ศึกษา โดยมีขั้นตอนดังนี้

ขั้นตอนที่ 1: จำแนกครัวเรือนที่อาศัยอยู่โดยรอบโครงการฯ ภายในพื้นที่ศึกษา จากที่ตั้งโครงการฯ

ขั้นตอนที่ 2: ทำการสุ่มตัวอย่างครัวเรือนรายตำบล โดยทำการเก็บรวบรวมข้อมูลจากผู้แทนครัวเรือนครัวเรือนละ 1 ราย โดยคำนึงถึงการกระจายของกลุ่มตัวอย่างให้สม่ำเสมอ จากนั้นจะทำการเก็บรวบรวมข้อมูลให้ได้ขนาดของจำนวนตัวอย่างครัวเรือนในแต่ละตำบลตามสัดส่วนจำนวนประชากร โดยมีวิธีการดังนี้

(ก) การสุ่มตัวอย่างครัวเรือนจะต้องสุ่มตัวอย่างครัวเรือนในตำบลที่ได้กำหนดไว้ และจำนวนตัวอย่างขั้นต่ำต้องเป็นไปตามที่ได้คำนวณตามสัดส่วนของชุมชนนั้นๆ

(ข) การเลือกพื้นที่เป้าหมายเบื้องต้นเพื่อสุ่มตัวอย่าง จะเลือกพื้นที่ที่มีจำนวนครัวเรือนหนาแน่นเป็นหลัก โดยพิจารณาจากแผนที่และการสำรวจเบื้องต้น และกำหนดให้สุ่มตัวอย่างกระจายอย่างทั่วถึงในพื้นที่นั้นๆ หากชุมชนที่ทำการสำรวจมีพื้นที่ที่มีจำนวนครัวเรือนหนาแน่นอื่นๆ จะทำการสำรวจให้ครอบคลุมทุกๆ พื้นที่ในชุมชนนั้นๆ ด้วยเพื่อให้เกิดการกระจายของตัวอย่างและให้เป็นตัวแทนที่ครอบคลุมทั้งตำบล

(ค) การเลือกครัวเรือนเป้าหมายเพื่อสุ่มตัวอย่าง จะไม่กำหนดว่าจะเป็นหน่วยใด หรือครัวเรือนใด ทุกๆ ครัวเรือนมีโอกาสที่จะถูกเลือกเช่นเดียวกัน แต่จะสุ่มตัวอย่างตามความเหมาะสมของสถานการณ์ที่เกิดขึ้นในการสำรวจ เช่น ร้านค้า หรือบ้านเรือนที่สะดวกให้เข้าสัมภาษณ์และยินดีที่จะให้ความคิดเห็น แต่มีข้อกำหนดเบื้องต้นในการสุ่มตัวอย่าง โดยต้องทำการสุ่มตัวอย่างให้ครอบคลุมทั้งพื้นที่เป้าหมาย และต้องไม่มีการเลือกตัวอย่างจากความรู้สึกและอคติส่วนตัว (Bias) เช่น การเลือกสุ่มตัวอย่างเพื่อทำการสัมภาษณ์เฉพาะเพศชาย หรือช่วงอายุใดอายุหนึ่ง เป็นต้น

(ง) การตรวจสอบตัวอย่างครัวเรือนเป้าหมายเบื้องต้น เพื่อให้เป็นตัวแทนที่ดีของกลุ่มตัวอย่างครัวเรือน จะกำหนดให้พนักงานสัมภาษณ์สอบถามผู้ให้สัมภาษณ์ว่าเป็นผู้ที่อยู่อาศัยในพื้นที่เป้าหมายหรือไม่ หากเป็นผู้ที่อยู่อาศัยในพื้นที่จริงจะดำเนินการสัมภาษณ์ในขั้นตอนต่อไป

(3) เครื่องมือที่ใช้ในการสำรวจสภาพสังคม-เศรษฐกิจ

การสำรวจด้านสภาพ เศรษฐกิจ สังคมในแต่ละชุมชนใช้วิธีการเข้าพบเป็นรายครัวเรือนโดยใช้แบบสัมภาษณ์เป็นเครื่องมือ ทั้งนี้ แบบสัมภาษณ์ที่ใช้มีโครงสร้างแน่นอนชัดเจน คำถามมีลักษณะเป็นคำถามปลายปิด และคำถามปลายเปิด โดยแบ่งแบบสอบถามออกเป็น 3 ประเภท คือ หน่วยงานราชการ ผู้นำชุมชน และครัวเรือน มีรายละเอียดดังนี้

1) แบบสัมภาษณ์สำหรับหน่วยงานราชการ

- ข้อมูลทั่วไปของผู้ให้สัมภาษณ์
- ข้อมูลด้านสุขภาพอนามัยและสาธารณสุขโรค
- ข้อมูลด้านสภาพแวดล้อมในปัจจุบัน
- การรับทราบข้อมูลข่าวสาร และการมีส่วนร่วมกิจกรรมของบริษัทฯ
- ความเชื่อมั่น และความคิดเห็นต่อบริษัทฯ

2) แบบสัมภาษณ์สำหรับผู้นำชุมชน

- ข้อมูลทั่วไปของผู้ให้สัมภาษณ์
- สภาพเศรษฐกิจ สังคมของชุมชน
- ข้อมูลด้านสุขภาพอนามัยและสาธารณสุขโรค
- ข้อมูลด้านสภาพแวดล้อมในปัจจุบัน
- การรับทราบข้อมูลข่าวสาร และการมีส่วนร่วมกิจกรรมของบริษัทฯ
- ความเชื่อมั่น และความคิดเห็นต่อบริษัทฯ

3) แบบสัมภาษณ์สำหรับครัวเรือน

- ข้อมูลทั่วไปของผู้ให้สัมภาษณ์
- ข้อมูลด้านสภาพเศรษฐกิจของครัวเรือน
- ข้อมูลด้านสุขภาพอนามัยและสาธารณสุขโรค
- ข้อมูลด้านสภาพแวดล้อมในปัจจุบันของชุมชน
- การรับทราบข้อมูลข่าวสาร และการมีส่วนร่วมกิจกรรมของโครงการฯ
- ผลกระทบและทัศนคติต่อการดำเนินงานของโครงการฯ
- ความเชื่อมั่น และความคิดเห็นต่อโครงการฯ

5. การวิเคราะห์ข้อมูล

ข้อมูลที่ได้จากการสัมภาษณ์โดยใช้แบบสอบถาม จะถูกนำมาวิเคราะห์ และประมวลผลการศึกษาโดยการวิเคราะห์ข้อมูลจะใช้โปรแกรมสำเร็จรูปทางสถิติ (Statistics Package for the Social Sciences) ซึ่งมีขั้นตอนโดยจัดเตรียมคู่มือการลงรหัสเพื่อเปลี่ยนข้อมูลจากแบบสอบถามเป็นรหัสสำหรับการบันทึกข้อมูล ก่อนที่จะทำการลงรหัสนั้นได้ทำการตรวจสอบความถูกต้องของข้อมูลแบบสอบถามให้ถูกต้อง เมื่อได้ทำการแปลผล และจัดทำตารางแสดงข้อมูลเป็นรูปแบบตารางแจกแจงความถี่ ร้อยละ โดยนำเสนอผลการสำรวจความคิดเห็นแยกเป็นระดับหน่วยงานต่างๆ ที่เกี่ยวข้อง ผู้นำชุมชน และครัวเรือน พร้อมทั้งบรรยายสรุปผลการสำรวจความคิดเห็นเป็นร้อยละ แยกตามกลุ่มเป้าหมายตามที่กล่าวข้างต้น

6. การแปลผลข้อมูล

1) การแปลผลโดยใช้คำร้อยละ

วิธีการโดยหาความถี่ (จำนวน) ในแต่ละคำตอบ แล้วแปลความถี่เหล่านั้น ให้อยู่ในรูปร้อยละ ข้อมูลที่ใช้การวิเคราะห์ลักษณะนี้เป็นแบบสอบถามปลายปิด มีลักษณะให้เลือกตอบ

2) การแปลผลแบบมาตราส่วนประมาณค่า

คำถามเพื่อต้องการทราบความคิดเห็นที่มีลักษณะคำถามเป็นแบบมาตราส่วนประมาณค่าของ ลิเคิร์ท (Likert Scale) และใช้การวัดข้อมูลประเภทอันตรภาคชั้น (Interval Scale) ได้ทำการหาค่าเฉลี่ยคะแนนความคิดเห็น โดยกำหนดคะแนนแทนน้ำหนักให้แต่ละช่วงของระดับความคิดเห็นแล้วคำนวณค่าเฉลี่ย จากนั้นนำค่าเฉลี่ยที่ได้ไปเทียบกับเกณฑ์การแปลความหมาย ซึ่งการหาค่าเฉลี่ยโดยทั่วไปก็มักจะใช้ผลรวมของผลคูณระหว่างค่าน้ำหนักของแต่ละระดับกับค่าความถี่ในระดับนั้น แล้วหารด้วยความถี่ทั้งหมด การแปลความหมายคะแนนเฉลี่ยในแต่ละระดับใช้เกณฑ์ในการแปลความหมายคะแนนตามเกณฑ์ของเบสท์ (Best 1981:179-187) โดยมีหลักเกณฑ์การให้คะแนน ดังนี้

การประเมินระดับความพึงพอใจ มีเกณฑ์การให้คะแนน ดังนี้

ระดับมากที่สุด	ให้	5	คะแนน
ระดับมาก	ให้	4	คะแนน
ระดับปานกลาง	ให้	3	คะแนน
ระดับน้อย	ให้	2	คะแนน
ระดับน้อยที่สุด	ให้	1	คะแนน

การแปลความหมายคะแนนเฉลี่ย ดังนี้

คะแนนเฉลี่ย 4.51 - 5.00	หมายถึง	มากที่สุด
คะแนนเฉลี่ย 3.51 - 4.50	หมายถึง	มาก
คะแนนเฉลี่ย 2.51 - 3.50	หมายถึง	ปานกลาง
คะแนนเฉลี่ย 1.51 - 2.50	หมายถึง	น้อย
คะแนนเฉลี่ย 1.00 - 1.50	หมายถึง	น้อยที่สุด

7. ผลการสำรวจสภาพเศรษฐกิจ-สังคม

ผลการศึกษาสภาพเศรษฐกิจ สังคม ของพื้นที่ศึกษาจากตัวแทนหน่วยงานราชการ ผู้นำชุมชน และตัวแทนครัวเรือน บรรยากาศการสำรวจความคิดเห็น แสดงดังรูปที่ 2 สรุปผลการสำรวจความคิดเห็นได้ดังนี้

	
ตัวแทนหน่วยงาน วัดหนองแฟบ	ตัวแทนหน่วยงาน โรงเรียนบ้านหนองแฟบ
	
ผู้นำชุมชน หมู่ที่ 2 บ้านประชุมมิตร เทศบาลเมืองบ้านฉาง	ผู้นำชุมชน ชุมชนอิสลาม เทศบาลเมืองมาบตาพุด
	
ตัวแทนครัวเรือน ชุมชนมาบชลุต-ซากกลาง เทศบาลเมืองมาบตาพุด	ตัวแทนครัวเรือน ชุมชนหนองแฟบ เทศบาลเมืองมาบตาพุด
รูปที่ 2 บรรยากาศการสำรวจความคิดเห็นตัวแทนหน่วยงานราชการ ผู้นำชุมชน และตัวแทนครัวเรือน	

(1) ผลการสำรวจความคิดเห็นของกลุ่มหน่วยงานราชการต่างๆ ที่เกี่ยวข้อง

โครงการได้ทำการสัมภาษณ์ตัวแทนหน่วยงานราชการในพื้นที่ศึกษา ประกอบด้วย หน่วยงานระดับจังหวัด หน่วยงานระดับอำเภอ หน่วยงานปกครองส่วนท้องถิ่น หน่วยงานด้านสาธารณสุข สถาบันการศึกษา และศาสนสถาน โดยทำการสัมภาษณ์ตัวแทนหน่วยงาน จำนวน 18 ตัวอย่าง (แสดงรายละเอียดของกลุ่มตัวอย่างอ้างอิงถึง ตารางที่ 2) และสามารถสรุปรายละเอียดของผลการศึกษาดังนี้

ตารางที่ 2 แสดงจำนวนตัวอย่างของกลุ่มหน่วยงานราชการ

ลำดับ	ชื่อหน่วยงาน	ตำแหน่ง
1	สำนักงานอุตสาหกรรมดับบลิวเอชเอ ตะวันออก (มาบตาพุด)	นักบริหารงานนิคมอุตสาหกรรม8
2	โรงพยาบาลเฉลิมพระเกียรติ สมเด็จพระเทพรัตนราชสุดาฯ สยามบรมราชกุมารี ระยอง	นักวิชาการสาธารณสุขปฏิบัติการ
3	โรงพยาบาลส่งเสริมสุขภาพส่วนตำบลบ้านพูน	นักวิชาการสาธารณสุข
4	เทศบาลเมืองมาบตาพุด	นักวิชาการสุขาภิบาลปฏิบัติการ
5	โรงเรียนวัดมาบชุลุด	รองผู้อำนวยการ
6	โรงเรียนวัดประชุมมิตรบำรุง	เจ้าหน้าที่ธุรการ
7	โรงเรียนวัดเนินกระปรอก	ผู้อำนวยการ
8	โรงเรียนวัดชาลูกูหญ้า	รองผู้อำนวยการ
9	โรงเรียนบ้านหนองแพบ	ผู้อำนวยการ
10	เทศบาลตำบลบ้านฉาง	รองนายกเทศบาลตำบล
11	วิทยาลัยเทคนิคนิคมอุตสาหกรรมระยอง	หัวหน้างานวิจัย พัฒนา นวัตกรรม และสิ่งประดิษฐ์
12	โรงเรียนอุดมวิทยานุกุล	ครู
13	วัดหนองแพบทักษิณาราม	ผู้ช่วยเจ้าอาวาส
14	วัดมาบชุลุด	พระลูกวัด
15	วัดประชุมมิตรบำรุง	กรรมการวัด
16	วัดเนินกระปรอก	เจ้าอาวาส
17	วัดโสภณวนาราม	เจ้าอาวาส
18	วัดชาลูกูหญ้า	เจ้าอาวาส

ที่มา : รวบรวมโดยบริษัท เอแอลเอส แลบบอราทอรี กรุ๊ป (ประเทศไทย) จำกัด, 2567

1) ข้อมูลทั่วไป

ผู้ให้สัมภาษณ์ระบุตำแหน่งเป็นเจ้าอาวาส ร้อยละ 16.6 รองลงมาตำแหน่งเป็นผู้อำนวยการ รองผู้อำนวยการ และนักวิชาการสาธารณสุข/นักวิชาการสาธารณสุขปฏิบัติการ ร้อยละ 11.0 สัดส่วนที่เท่ากัน โดยผู้ให้สัมภาษณ์ส่วนใหญ่มีระยะเวลาในการดำรงตำแหน่งระหว่าง 1 - 5 ปี ร้อยละ 50.0 รองลงมามีระยะเวลาในการดำรงตำแหน่งระหว่าง 6 - 10 ปี และมากกว่า 20 ปีขึ้นไป ร้อยละ 16.7 สัดส่วนที่เท่ากัน เมื่อสอบถามถึงภารกิจหลัก คือ ปฏิบัติกิจของสงฆ์/ดูแลความเรียบร้อยภายในวัด ร้อยละ 33.3 รองลงมาบริหารสถานศึกษา/บริหารจัดการเกี่ยวกับการศึกษา ร้อยละ 22.2 และขอบเขตที่รับผิดชอบ ผู้ให้สัมภาษณ์ส่วนใหญ่ระบุ คือ บริหารจัดการวัด/ดูแลความเรียบร้อยต่างๆ ในวัด ร้อยละ 27.8

2) ข้อมูลด้านสุขภาพอนามัยและสาธารณสุขของหน่วยงาน / ชุมชน

ข้อมูลด้านสุขภาพอนามัยและสาธารณสุขของหน่วยงาน / ชุมชน พบว่า ในรอบปีที่ผ่านมาจนถึงปัจจุบันประชาชนในพื้นที่รับผิดชอบ มีปัญหาภูมิแพ้ ไข้หวัด ผื่นคันตามร่างกาย ร้อยละ 27.8 รองลงมาโรค NCD ระบบทางเดินหายใจ และโรคไม่ติดต่อเรื้อรัง ร้อยละ 11.0 ซึ่งการแก้ไขปัญหา คือ หน่วยงานด้านสาธารณสุขหน่วยงานด้านสาธารณสุขในพื้นที่ดูแล ร้อยละ 22.1

3) ข้อมูลด้านสภาพแวดล้อมในปัจจุบันของหน่วยงาน/ชุมชน/พื้นที่รับผิดชอบในพื้นที่

ผลจากการสัมภาษณ์ถึงด้านสภาพแวดล้อมในปัจจุบันของหน่วยงาน/ชุมชน/พื้นที่รับผิดชอบในพื้นที่ พบว่า ผู้ให้สัมภาษณ์ระบุว่าในระยะ 1 ปีที่ผ่านมาสภาพแวดล้อมในปัจจุบันของหน่วยงาน/ชุมชน/พื้นที่รับผิดชอบในพื้นที่มีการเปลี่ยนแปลงน้อย ร้อยละ 38.9 รองลงมาสภาพแวดล้อมเปลี่ยนแปลงปานกลาง ร้อยละ 33.3 โดยผู้ให้สัมภาษณ์ที่ระบุว่าสภาพแวดล้อมในปัจจุบันของหน่วยงาน/ชุมชน/พื้นที่รับผิดชอบในพื้นที่มีการเปลี่ยนแปลง โดยระบุถึงสาเหตุการเปลี่ยนแปลง เพราะ การพัฒนาระบบสาธารณูปโภคต่างๆ ในชุมชนมีการพัฒนาที่ดีขึ้น ร้อยละ 53.3

ผลกระทบด้านสิ่งแวดล้อม

สำหรับปัญหาสิ่งแวดล้อม และความเดือดร้อนรำคาญจากมลภาวะต่างๆ ในชุมชนที่ได้รับในปัจจุบัน ดังแสดงในตารางที่ 3 โดยสามารถสรุปปัญหา ดังนี้

- **อันดับ 1 ถนนชำรุด/การคมนาคมไม่สะดวก** พบว่า มีปัญหา ร้อยละ 83.3 โดยมีระดับของผลกระทบที่ได้รับอยู่ในระดับปานกลาง ร้อยละ 93.3 โดยสาเหตุของผลกระทบเกิดจากชุมชน ร้อยละ 53.3
- **อันดับ 2 เสียงดัง** พบว่า มีปัญหา ร้อยละ 72.2 โดยมีระดับของผลกระทบที่ได้รับอยู่ในระดับน้อย ร้อยละ 53.8 โดยสาเหตุของผลกระทบเกิดจากชุมชน ร้อยละ 61.5
- **อันดับ 3 ฝุ่นละออง และการจราจร/อุบัติเหตุ** พบว่า มีปัญหา ร้อยละ 50.0 ในสัดส่วนที่เท่ากัน โดยปัญหาฝุ่นละออง มีระดับของผลกระทบที่ได้รับอยู่ในระดับปานกลาง ร้อยละ 88.9 โดยสาเหตุของผลกระทบเกิดจากการจราจร ร้อยละ 44.5 ปัญหาการจราจร/อุบัติเหตุ มีระดับของผลกระทบที่ได้รับอยู่ในระดับปานกลาง ร้อยละ 55.6 โดยสาเหตุของผลกระทบเกิดจากการจราจร ร้อยละ 88.9

ตารางที่ 3 ความคิดเห็นของผู้ให้สัมภาษณ์ต่อปัญหาสิ่งแวดล้อม และความเดือดร้อนรำคาญจากมลภาวะต่างๆ
ในชุมชนที่ได้รับในปัจจุบัน

ผลกระทบ	ไม่มี (ร้อยละ)	มี (ร้อยละ)	ระดับผลกระทบ (ร้อยละ)			สาเหตุของผลกระทบ
			น้อย	ปานกลาง	มาก	
1. ถนนชำรุด/การ คมนาคมไม่สะดวก	16.7	83.3	6.7	93.3	0.0	- ชุมชน (53.3%) - การจราจร (40.0%) - การก่อสร้าง (6.7%)
2. เสียงดัง	27.8	72.2	53.8	38.5	7.7	- ชุมชน (61.5%) - การจราจร (38.5%)
3. ฝุ่นละออง	50.0	50.0	0.0	88.9	11.1	- การจราจร (44.5%) - โรงงานอื่นๆ (33.3%) - ชุมชน (11.1%) - การก่อสร้าง (11.1%)
4. การจราจร/ อุบัติเหตุ	50.0	50.0	33.3	55.6	11.1	- การจราจร (88.9%) - โรงงานอื่นๆ (11.1%)
5. คิว้น/ เขม่า	55.6	44.4	50.0	50.0	0.0	- การจราจร (62.5%) - โรงงานอื่นๆ (25.0%) - ชุมชน (12.5%)
6. ขยะมูลฝอย	55.6	44.4	25.0	62.5	12.5	- ชุมชน (87.5%) - โรงงานอื่นๆ (12.5%)
7. น้ำท่วมขัง	55.6	44.4	37.5	62.5	0.0	- ชุมชน (87.5%) - ระบายน้ำไม่ทัน (12.5%)
8. กลิ่นเหม็น	61.1	38.9	28.6	71.4	0.0	- ชุมชน (57.1%) - โรงงานอื่นๆ (42.9%)
9. ดินเสื่อมคุณภาพ	66.7	33.3	50.0	50.0	0.0	- ชุมชน (100.0%)
10. น้ำเสีย	72.2	27.8	60.0	20.0	20.0	- ชุมชน (60.0%) - โรงงานอื่นๆ (40.0%)

ที่มา : รวบรวมโดยบริษัท เอแอลเอส แลบบอราทอรี กรุ๊ป (ประเทศไทย) จำกัด, 2567

ผลกระทบด้านสังคม

สำหรับปัญหาความเดือดร้อน/ความรำคาญ จากปัญหาทางสังคมต่างๆ ในบริเวณชุมชน ดังแสดงในตารางที่ 4 โดยสามารถสรุปปัญหาได้ 3 อันดับแรก ดังนี้

- **อันดับ 1 ปัญหาประชากรแฝง** พบว่า เป็นปัญหาที่ได้รับมากที่สุด ร้อยละ 83.3 มีระดับของผลกระทบที่ได้รับอยู่ในระดับมาก ร้อยละ 60.0
- **อันดับ 2 การอพยพย้ายแรงงาน/แรงงานต่างถิ่น** พบว่า เป็นปัญหาที่ได้รับ ร้อยละ 77.8 มีระดับของผลกระทบที่ได้รับอยู่ในระดับปานกลาง ร้อยละ 42.9
- **อันดับ 3 ยาเสพติด การพนัน/มั่วสุม และการว่างงาน/ตกงาน** พบว่า เป็นปัญหาที่ได้รับ ร้อยละ 66.7 ในสัดส่วนที่เท่ากัน ซึ่งปัญหายาเสพติด มีระดับของผลกระทบที่ได้รับอยู่ในระดับปานกลาง ร้อยละ 58.4 ปัญหาการพนัน/มั่วสุม มีระดับของผลกระทบที่ได้รับอยู่ในระดับน้อย ปานกลาง และมาก ร้อยละ 33.3 สัดส่วนที่เท่ากัน และปัญหาการว่างงาน/ตกงาน มีระดับของผลกระทบที่ได้รับอยู่ในระดับน้อย และปานกลาง ร้อยละ 41.7 สัดส่วนที่เท่ากัน

ตารางที่ 4 ความคิดเห็นของผู้ให้สัมภาษณ์ต่อปัญหาปัญหาความเดือดร้อน/ความรำคาญ จากปัญหาทางสังคมต่างๆ ในบริเวณชุมชน

ผลกระทบ	ไม่มี (ร้อยละ)	มี (ร้อยละ)	ระดับผลกระทบ (ร้อยละ)		
			น้อย	ปานกลาง	มาก
1. ปัญหาประชากรแฝง	16.7	83.3	20.0	20.0	60.0
2. การอพยพย้ายแรงงาน/แรงงานต่างถิ่น	22.2	77.8	21.4	42.9	35.7
3. ยาเสพติด	33.3	66.7	8.3	58.4	33.3
4. การพนัน/มั่วสุม	33.3	66.7	33.3	33.3	33.3
5. การว่างงาน/ตกงาน	33.3	66.7	41.7	41.7	16.6
6. การลักขโมย	38.9	61.1	54.5	36.4	9.1
7. ปัญหาอาชญากรรม	44.4	55.6	20.0	70.0	10.0
8. การทะเลาะวิวาทของคนในชุมชน	44.4	55.6	80.0	10.0	10.0
9. ระบบบริการสาธารณสุขไม่ทั่วถึง	50.0	50.0	44.4	11.2	44.4
10. ปัญหาชุมชนแออัด	50.0	50.0	66.7	22.2	11.1

ที่มา : รวบรวมโดยบริษัท เอแอลเอส แลบบอราทอรี กรุ๊ป (ประเทศไทย) จำกัด, 2567

4) การรับทราบข้อมูล/ข่าวสาร และการมีส่วนร่วมกิจกรรมโครงการของบริษัท เอ็นเอส-สยามยูไนเต็ดสตีล จำกัด

ความคิดเห็นเกี่ยวกับโครงการของบริษัท เอ็นเอส-สยามยูไนเต็ดสตีล จำกัด พบว่า ผู้ให้สัมภาษณ์ส่วนใหญ่ทราบ/รู้จักโครงการฯ ร้อยละ 88.9 และระบุว่าไม่ทราบ/ไม่รู้จัก ร้อยละ 11.1 โดยมีรายละเอียดดังรูปที่ 3

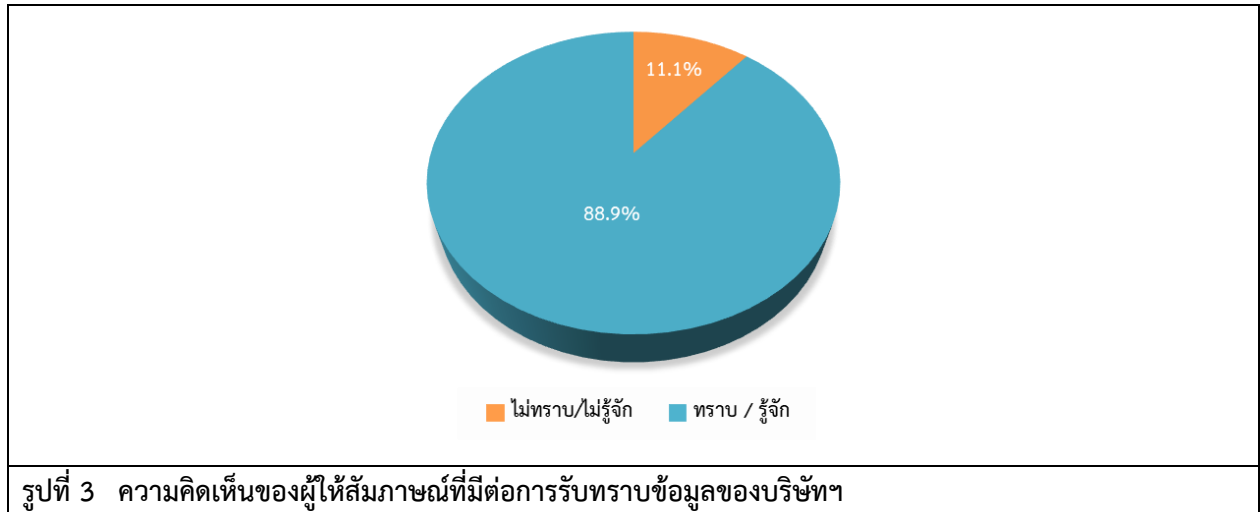

สำหรับความคิดเห็นที่มีต่อการรับทราบ/รู้จักบริษัท เอ็นเอส-สยามยูไนเต็ดสตีล จำกัด ซึ่งมีรายละเอียดดังตารางที่ 5 โดยสามารถสรุปได้ดังนี้

- **เทศบาล / หน่วยงานราชการต่างๆ** พบว่า ผู้ให้สัมภาษณ์รับทราบ/รู้จักบริษัท NS-SUS โดยมีระดับความพึงพอใจมากที่สุด ร้อยละ 45.5
- **เพื่อนบ้านเล่าให้ฟัง** พบว่า ผู้ให้สัมภาษณ์รับทราบ/รู้จักบริษัท NS-SUS โดยมีระดับความพึงพอใจมากที่สุด ร้อยละ 40.0
- **เจ้าหน้าที่ของทางบริษัท** พบว่า ผู้ให้สัมภาษณ์รับทราบ/รู้จักบริษัท NS-SUS โดยมีระดับความพึงพอใจมาก ร้อยละ 61.5
- **ได้ร่วมกิจกรรมกับทางบริษัท** พบว่า ผู้ให้สัมภาษณ์รับทราบ/รู้จักบริษัท NS-SUS โดยมีระดับความพึงพอใจมาก ร้อยละ 63.6
- **เคยเข้าร่วมประชุมกับทางบริษัท** พบว่า ผู้ให้สัมภาษณ์รับทราบ/รู้จักบริษัท NS-SUS โดยมีระดับความพึงพอใจมาก ร้อยละ 63.6
- **ผู้นำชุมชน / อบต.** พบว่า ผู้ให้สัมภาษณ์รับทราบ/รู้จักบริษัท NS-SUS โดยมีระดับความพึงพอใจมาก ร้อยละ 83.3
- **จากหนังสือพิมพ์** พบว่า ผู้ให้สัมภาษณ์รับทราบ/รู้จักบริษัท NS-SUS โดยมีระดับความพึงพอใจปานกลาง และน้อย ร้อยละ 33.3 สัดส่วนที่เท่ากัน

ตารางที่ 5 ความคิดเห็นที่มีต่อการรับทราบ/รู้จักบริษัท เอ็นเอส-สยามยูไนเต็ดสตีล จำกัด

ทราบจาก	ระดับความพึงพอใจ (ร้อยละ)				
	มากที่สุด	มาก	ปานกลาง	น้อย	น้อยที่สุด
1) เทศบาล / หน่วยงานราชการต่างๆ	45.5	45.5	9.0	0.0	0.0
2) เพื่อนบ้านเล่าให้ฟัง	40.0	0.0	20.0	40.0	0.0
3) เจ้าหน้าที่ของทางบริษัท	30.8	61.5	7.7	0.0	0.0
4) ได้ร่วมกิจกรรมกับทางบริษัท	18.2	63.6	18.2	0.0	0.0
5) เคยเข้าร่วมประชุมกับทางบริษัท	18.2	63.6	18.2	0.0	0.0
6) ผู้นำชุมชน / อบต.	0.0	83.3	16.7	0.0	0.0
7) จากหนังสือพิมพ์	0.0	33.3	33.3	33.3	0.0

ที่มา : รวบรวมโดยบริษัท เอแอลเอส แลบบอราทอรี กรุ๊ป (ประเทศไทย) จำกัด, 2567

ความคิดเห็นเกี่ยวกับความต้องการให้ประชาสัมพันธ์ข้อมูลข่าวสารของบริษัท เอ็นเอส-สยามยูไนเต็ดสตีล จำกัด เพิ่มเติม ผู้ให้สัมภาษณ์ทั้งหมดระบุว่า ต้องการทราบ โดยมีรายละเอียดดังรูปที่ 4



สำหรับความคิดเห็นเกี่ยวกับความต้องการให้ประชาสัมพันธ์/ให้ข้อมูลข่าวสารของโครงการของบริษัท เอ็นเอส-สยามยูไนเต็ดสตีล จำกัด เพิ่มเติม ซึ่งมีรายละเอียดดังตารางที่ 6 โดยสามารถสรุปได้ดังนี้

- ประโยชน์ของโครงการ พบว่า ผู้ให้สัมภาษณ์มีความต้องการให้ประชาสัมพันธ์ข้อมูลข่าวสารของบริษัท NS-SUS โดยมีระดับความต้องการระดับมากที่สุด ร้อยละ 76.9
- ผลกระทบด้านสิ่งแวดล้อม พบว่า ผู้ให้สัมภาษณ์มีความต้องการให้ประชาสัมพันธ์ข้อมูลข่าวสารของบริษัท NS-SUS โดยมีระดับความต้องการระดับมากที่สุด ร้อยละ 76.9
- การมีส่วนร่วมของบริษัทฯ กับชุมชน พบว่า ผู้ให้สัมภาษณ์มีความต้องการให้ประชาสัมพันธ์ข้อมูลข่าวสารของบริษัท NS-SUS โดยมีระดับความต้องการระดับมากที่สุด ร้อยละ 68.8
- ผลกระทบด้านสังคม พบว่า ผู้ให้สัมภาษณ์มีความต้องการให้ประชาสัมพันธ์ข้อมูลข่าวสารของบริษัท NS-SUS โดยมีระดับความต้องการระดับมากที่สุด ร้อยละ 64.3

- ผลกระทบด้านสุขภาพ พบว่า ผู้ให้สัมภาษณ์มีความต้องการให้ประชาสัมพันธ์ข้อมูลข่าวสารของบริษัท NS-SUS โดยมีระดับความต้องการระดับมาก ร้อยละ 64.3
- กิจกรรมขั้นตอนการผลิต พบว่า ผู้ให้สัมภาษณ์มีความต้องการให้ประชาสัมพันธ์ข้อมูลข่าวสารของบริษัท NS-SUS โดยมีระดับความต้องการระดับมาก ร้อยละ 72.7
- มาตรการป้องกัน และลดผลกระทบ พบว่า ผู้ให้สัมภาษณ์มีความต้องการให้ประชาสัมพันธ์ข้อมูลข่าวสารของบริษัท NS-SUS โดยมีระดับความต้องการระดับมาก ร้อยละ 75.0

ตารางที่ 6 ความคิดเห็นเกี่ยวกับความต้องการให้ประชาสัมพันธ์ข้อมูลข่าวสารของบริษัทฯ เพิ่มเติม

เรื่อง	ระดับความต้องการ (ร้อยละ)				
	มากที่สุด	มาก	ปานกลาง	น้อย	น้อยที่สุด
1) ประโยชน์ของโครงการ	76.9	23.1	0.0	0.0	0.0
2) ผลกระทบด้านสิ่งแวดล้อม	76.9	23.1	0.0	0.0	0.0
3) การมีส่วนร่วมของบริษัทฯ กับชุมชน	68.8	31.2	0.0	0.0	0.0
4) ผลกระทบด้านสังคม	35.7	64.3	0.0	0.0	0.0
5) ผลกระทบด้านสุขภาพ	35.7	64.3	0.0	0.0	0.0
6) กิจกรรม/ขั้นตอนการผลิต	27.3	72.7	0.0	0.0	0.0
7) มาตรการป้องกัน และลดผลกระทบ	25.0	75.0	0.0	0.0	0.0

ที่มา : รวบรวมโดยบริษัท เอแอลเอส แลบบอราทอรี กรุ๊ป (ประเทศไทย) จำกัด, 2567

ทั้งนี้รูปแบบ / วิธีการที่เหมาะสมที่จะทำให้ได้รับรู้ข้อมูลมากที่สุด พบว่า ผู้ให้สัมภาษณ์ส่วนใหญ่ระบุว่า ทำจดหมาย/เอกสาร แจกต่อประชาชนโดยตรง ร้อยละ 33.3 รองลงมาแจ้งข้อมูลผ่านก้านั้น ผู้ใหญ่บ้าน หรือผู้นำชุมชน ร้อยละ 28.2 จัดประชุมชี้แจงข้อมูลข่าวสารโดยตรง ร้อยละ 20.5 แจ้งข้อมูลผ่านวิทยุชุมชน / หอกระจายเสียงชุมชน ร้อยละ 12.8 และอื่นๆ (การประชุมร่วมกับหน่วยงาน/สื่อออนไลน์) ร้อยละ 5.2

หากทางโครงการของบริษัท เอ็นเอส-สยามยูไนเต็ดสตีล จำกัด จัดกิจกรรมที่เป็นประโยชน์ต่อชุมชนและสิ่งแวดล้อมร่วมกับชุมชน โดยผู้ให้สัมภาษณ์ทั้งหมด จำนวน 18 ตัวอย่างมีความยินดีเข้าร่วมกิจกรรม สำหรับความต้องการของผู้ให้สัมภาษณ์ในการให้ทางโครงการของบริษัท เอ็นเอส-สยามยูไนเต็ดสตีล จำกัด สนับสนุน/ส่งเสริมกิจกรรม พบว่า ผู้ให้สัมภาษณ์ส่วนใหญ่ จำนวน 16 ตัวอย่างต้องการให้ทางโครงการฯ ส่งเสริมกิจกรรม ร้อยละ 88.9 และผู้ให้สัมภาษณ์จำนวน 2 ตัวอย่างไม่ต้องการให้ทางโครงการฯ ส่งเสริมกิจกรรม ร้อยละ 11.1 ซึ่งส่วนใหญ่มีความต้องการให้ทางบริษัทฯ พัฒนาปรับปรุงภูมิทัศน์ของโรงเรียนทุนการศึกษา และส่งเสริมกระบวนการทางวิชาการ ส่งเสริมกิจกรรมทางศาสนาต่างๆ ในชุมชน และส่งเสริมกิจกรรมภายในชุมชนอย่างต่อเนื่อง ร้อยละ 25.0 สัดส่วนที่เท่ากัน รองลงมาอบรมให้ความรู้ด้านสิ่งแวดล้อม และการป้องกันผลกระทบต่างๆ ที่จะก่อให้เกิดอันตรายกับคนในชุมชน ร้อยละ 18.8 และสนับสนุนอุปกรณ์ทางการแพทย์ และทำกิจกรรมร่วมกับโรงพยาบาล ร้อยละ 6.2 โดยมีรายละเอียดดังรูปที่ 5



รูปที่ 5 ความคิดเห็นของผู้ให้สัมภาษณ์ที่มีต่อความต้องการในการให้โครงการสนับสนุน/ส่งเสริมกิจกรรม

5) ผลกระทบและทัศนคติต่อการดำเนินงานของบริษัท เอ็นเอส-สยามยูไนเต็ดสตีล จำกัด

สำหรับความคิดเห็นที่มีต่อผลกระทบและทัศนคติต่อการดำเนินงานของบริษัท เอ็นเอส-สยามยูไนเต็ดสตีล จำกัด เมื่อสอบถามถึงผลกระทบจากการดำเนินงานของบริษัทฯ ในด้านสิ่งแวดล้อม และด้านสุขภาพอนามัย พบว่าผู้ให้สัมภาษณ์ทั้งหมดระบุว่า ไม่ได้รับผลกระทบจากการดำเนินการของบริษัทฯ ซึ่งมีรายละเอียดดังตารางที่ 7 โดยสามารถสรุปได้ดังนี้

ตารางที่ 7 ความคิดเห็นที่มีต่อผลกระทบและทัศนคติต่อการดำเนินงานของบริษัทฯ

ผลกระทบจากการดำเนินงานของโครงการ	ไม่มี (ร้อยละ)	มี (ร้อยละ)	ระดับผลกระทบ (ร้อยละ)		
			น้อย	ปานกลาง	มาก
ด้านสิ่งแวดล้อม					
1. ส่งผลกระทบด้านฝุ่นละอองต่อชุมชน	100.0	0.0	0.0	0.0	0.0
2. ส่งผลกระทบด้านเสียงดังจากการดำเนินการของบริษัท	100.0	0.0	0.0	0.0	0.0
3. ได้รับผลกระทบจากน้ำเสียของบริษัท	100.0	0.0	0.0	0.0	0.0
4. ได้รับผลกระทบจากของเสียจากกิจกรรมของบริษัท	100.0	0.0	0.0	0.0	0.0
5. ได้รับผลกระทบจากเขม่า/ ควันจากกิจกรรมของบริษัท	100.0	0.0	0.0	0.0	0.0
6. ทำให้สารเคมีรั่วไหลออกสู่ชุมชน	100.0	0.0	0.0	0.0	0.0
ด้านสุขภาพอนามัย					
1. ส่งผลให้เกิดโรคระบบทางเดินหายใจ	100.0	0.0	0.0	0.0	0.0
2. ส่งผลให้เกิดโรคเกี่ยวกับผิวหนัง ผด ผื่น คัน	100.0	0.0	0.0	0.0	0.0
3. ทำให้เกิดอาการเจ็บป่วยด้วยสาเหตุอันเนื่องมาจากมลพิษจากบริษัท	100.0	0.0	0.0	0.0	0.0
4. เกิดความเครียด วิตกกังวล จากการดำเนินงานของบริษัท	100.0	0.0	0.0	0.0	0.0

ที่มา : รวบรวมโดยบริษัท เอแอลเอส แลบบอราทอรี กรุ๊ป (ประเทศไทย) จำกัด, 2567

สำหรับผลประโยชน์หรือผลดีด้านเศรษฐกิจ-สังคมของชุมชนอันเนื่องมาจากการดำเนินงานของโครงการฯ ซึ่งมีรายละเอียดดังตารางที่ 8 โดยสามารถสรุปได้ ดังนี้

- **สร้างงานให้กับประชาชนในชุมชน** พบว่า มีผลประโยชน์ที่ได้รับ ร้อยละ 94.4 ซึ่งมีระดับของผลประโยชน์ที่ได้รับนั้นส่วนใหญ่อยู่ในระดับปานกลาง ร้อยละ 64.8
- **มีงบประมาณในการพัฒนาชุมชนเพิ่มขึ้น** พบว่า มีผลประโยชน์ที่ได้รับ ร้อยละ 94.4 ซึ่งมีระดับของผลประโยชน์ที่ได้รับนั้นส่วนใหญ่อยู่ในระดับปานกลาง ร้อยละ 64.8
- **เศรษฐกิจของชุมชนดีขึ้น** พบว่า มีผลประโยชน์ที่ได้รับ ร้อยละ 88.9 ซึ่งมีระดับของผลประโยชน์ที่ได้รับนั้นส่วนใหญ่อยู่ในระดับปานกลาง ร้อยละ 62.4
- **ทำให้การค้าขายของร้านค้าปลีกและธุรกิจบริการต่างๆ ดีขึ้น** พบว่า มีผลประโยชน์ที่ได้รับ ร้อยละ 88.9 ซึ่งมีระดับของผลประโยชน์ที่ได้รับนั้นส่วนใหญ่อยู่ในระดับปานกลาง ร้อยละ 56.2
- **มีการพัฒนาระบบสาธารณูปโภคของชุมชนดีขึ้น เช่น ถนน ไฟฟ้า ประปา** พบว่า เป็นผลประโยชน์ที่ได้รับ ร้อยละ 88.9 ซึ่งมีระดับของผลประโยชน์ที่ได้รับนั้นส่วนใหญ่อยู่ในระดับน้อย ร้อยละ 43.7

ตารางที่ 8 ความเห็นของผู้ให้สัมภาษณ์ต่อผลประโยชน์ที่ได้รับจากการดำเนินงานของบริษัทฯ

ผลประโยชน์จากการดำเนินโครงการฯ	ผลประโยชน์		ระดับผลประโยชน์		
	ไม่มี (ร้อยละ)	มี (ร้อยละ)	น้อย	ปานกลาง	มาก
1. สร้างงานให้กับประชาชนในชุมชน	5.6	94.4	17.6	64.8	17.6
2. มีงบประมาณในการพัฒนาชุมชนเพิ่มขึ้น	5.6	94.4	17.6	64.8	17.6
3. เศรษฐกิจของชุมชนดีขึ้น	11.1	88.9	18.8	62.4	18.8
4. ทำให้การค้าขายของร้านค้าปลีกและธุรกิจบริการต่างๆ ดีขึ้น	11.1	88.9	25.0	56.2	18.8
5. มีการพัฒนาระบบสาธารณูปโภคของชุมชนดีขึ้น เช่น ถนน ไฟฟ้า ประปา	11.1	88.9	43.7	37.5	18.8

ที่มา : รวบรวมโดยบริษัท เอแอลเอส แลบบอราทอรี กรุ๊ป (ประเทศไทย) จำกัด, 2567

ผลกระทบที่ได้รับในช่วงปี พ.ศ. 2567 จากการดำเนินงานที่ผ่านมาของบริษัทฯ พบว่า ผู้ให้สัมภาษณ์ทั้งหมด จำนวน 18 ตัวอย่างระบุว่า ไม่เคยได้รับการร้องเรียนเรื่องผลกระทบ

ความพึงพอใจต่อการดูแลสังคมที่ผ่านมา ซึ่งมีรายละเอียดดังตารางที่ 9 โดยสามารถสรุปได้ดังนี้

- **ด้านความปลอดภัยในกระบวนการผลิต** พบว่า ผู้ให้สัมภาษณ์มีความพึงพอใจในระดับมาก ร้อยละ 72.2 มีค่าเฉลี่ยความพึงพอใจอยู่ในระดับมาก ($\bar{x} = 4.28$)
- **ด้านกิจกรรมชุมชนสัมพันธ์/ การมีส่วนร่วม/ กิจกรรมเพื่อสังคม (CSR) เช่น งานปีใหม่, งานวันสงกรานต์, วันเด็กแห่งชาติ, งานบุญข้าวหลาม, งานลอยกระทง ฯลฯ** พบว่า ผู้ให้สัมภาษณ์มีความพึงพอใจในระดับปานกลาง ร้อยละ 38.9 มีค่าเฉลี่ยความพึงพอใจอยู่ในระดับมาก ($\bar{x} = 3.89$)
- **ด้านการดูแลสุขภาพของคนในชุมชน** พบว่า ผู้ให้สัมภาษณ์มีความพึงพอใจในระดับปานกลาง ร้อยละ 38.9 มีค่าเฉลี่ยความพึงพอใจอยู่ในระดับมาก ($\bar{x} = 3.89$)

- **ด้านสิ่งแวดล้อม** พบว่า ผู้ให้สัมภาษณ์มีความพึงพอใจในระดับมาก ร้อยละ 66.7 มีค่าเฉลี่ยความพึงพอใจอยู่ในระดับมาก ($\bar{x} = 4.11$)
- **ด้านสังคม** พบว่า ผู้ให้สัมภาษณ์มีความพึงพอใจในระดับมาก ร้อยละ 66.7 มีค่าเฉลี่ยความพึงพอใจอยู่ในระดับมาก ($\bar{x} = 4.11$)
- **ด้านการเปิดเผยข้อมูลข่าวสารให้ชุมชนได้รับทราบ** พบว่า ผู้ให้สัมภาษณ์มีความพึงพอใจในระดับมาก แลปานกลาง ร้อยละ 38.9 สัดส่วนที่เท่ากัน มีค่าเฉลี่ยความพึงพอใจอยู่ในระดับมาก ($\bar{x} = 3.83$)

ตารางที่ 2 ความเห็นของผู้ให้สัมภาษณ์ต่อความพึงพอใจต่อการดูแลสังคมของบริษัทฯ

การดูแลสังคม	ระดับความพึงพอใจ (ร้อยละ)					ค่าเฉลี่ย \bar{x}	แปลผล ^{1/}
	มากที่สุด	มาก	ปานกลาง	น้อย	น้อยที่สุด		
1. ด้านความปลอดภัยในกระบวนการผลิต	27.8	72.2	0.0	0.0	0.0	4.28	มาก
2. ด้านกิจกรรมชุมชนสัมพันธ์/ การมีส่วนร่วม/ กิจกรรมเพื่อสังคม (CSR) เช่น งานปีใหม่, งานวันสงกรานต์, วันเด็กแห่งชาติ, งานบุญข้าวหลาม, งานลอยกระทง ฯลฯ	27.8	33.3	38.9	0.0	0.0	3.89	มาก
3. ด้านการดูแลสุขภาพของคนในชุมชน	27.8	33.3	38.9	0.0	0.0	3.89	มาก
4. ด้านสิ่งแวดล้อม	22.2	66.7	11.1	0.0	0.0	4.11	มาก
5. ด้านสังคม	22.2	66.7	11.1	0.0	0.0	4.11	มาก
6. ด้านการเปิดเผยข้อมูลข่าวสารให้ชุมชนได้รับทราบ	22.2	38.9	38.9	0.0	0.0	3.83	มาก

หมายเหตุ: ^{1/} การแปลผลค่าเฉลี่ย

1.00 - 1.50 = น้อยที่สุด

1.51 - 2.50 = น้อย

2.51 - 3.50 = ปานกลาง

3.51 - 4.50 = มาก

4.51 - 5.00 = มากที่สุด

ที่มา : รวบรวมโดยบริษัท เอแอลเอส แลบอราทอรี กรุ๊ป (ประเทศไทย) จำกัด, 2567

สำหรับความคิดเห็นในภาพรวมต่อความพึงพอใจของบริษัท เอ็นเอส-สยามยูไนเต็ดสตีล จำกัด พบว่า ผู้ให้สัมภาษณ์ส่วนใหญ่มีความพึงพอใจในระดับมาก ร้อยละ 66.7 รองลงมา มีความพึงพอใจในระดับมากที่สุด ร้อยละ 33.3 โดยมีรายละเอียดดังรูปที่ 6

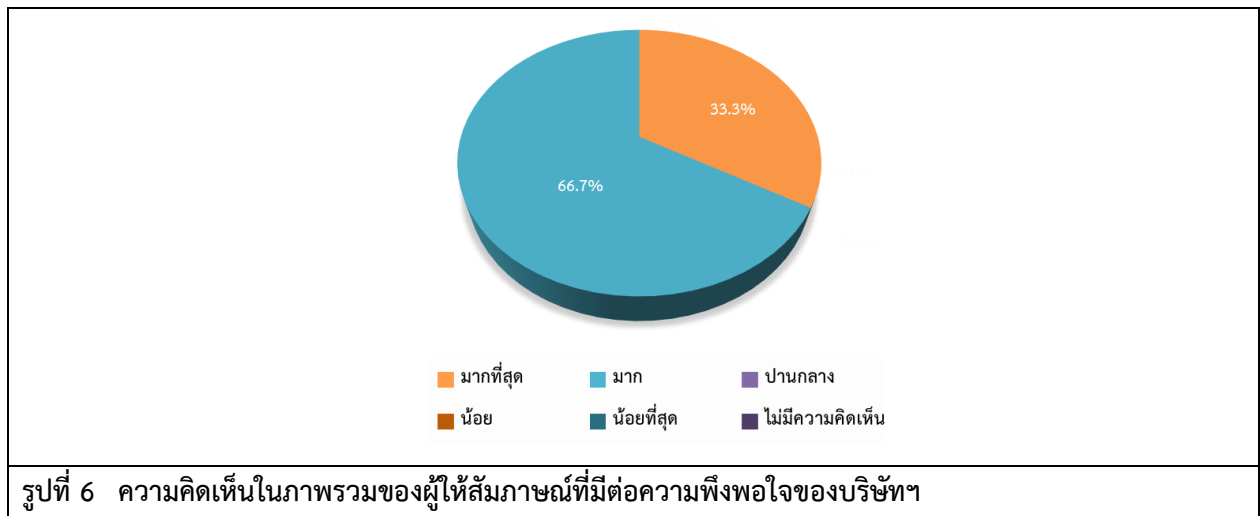

6) ความเชื่อมั่น และความคิดเห็นต่อบริษัท เอ็นเอส-สยามยูไนเต็ดสตีล จำกัด

ในด้านความเชื่อมั่นต่อระบบการจัดการด้านสิ่งแวดล้อมและมาตรการป้องกันผลกระทบด้านต่างๆ ของบริษัท เอ็นเอส-สยามยูไนเต็ดสตีล จำกัด พบว่า ผู้ให้สัมภาษณ์ทั้งหมด ระบุว่าเชื่อมั่น โดยมีรายละเอียดดังรูปที่ 7

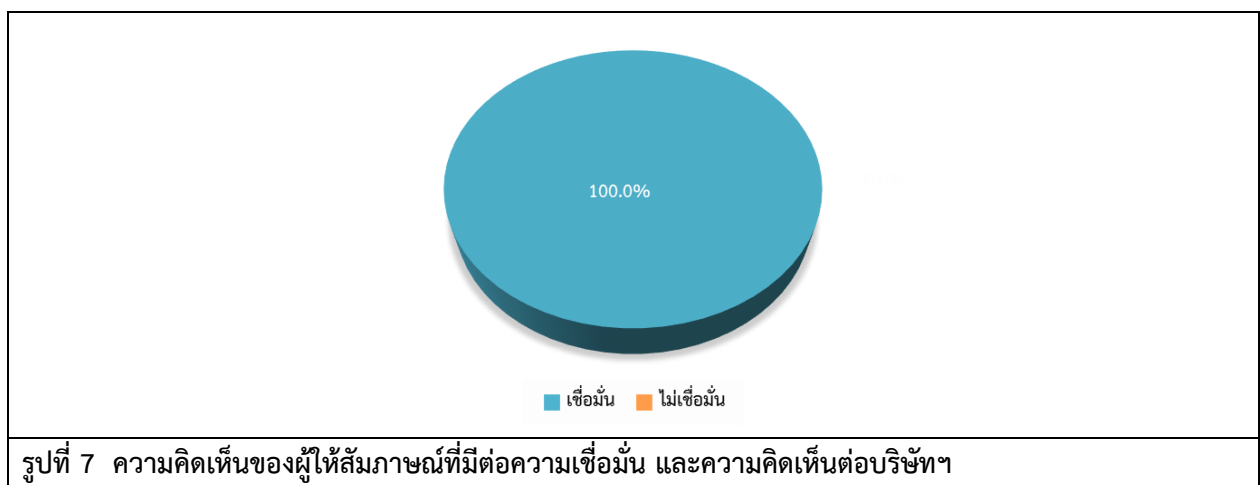

สำหรับข้อเสนอแนะอื่นๆ ที่เกี่ยวกับโครงการฯ สามารถสรุปเป็นประเด็นสำคัญได้ดังนี้

- สนับสนุนกิจกรรมต่างๆ ที่เป็นประโยชน์กับชุมชนอย่างต่อเนื่อง
- สนับสนุนด้านการศึกษา และการส่งเสริมอาชีพให้กับนักเรียน/ประชาชนในพื้นที่
- สนับสนุนกิจกรรมบุญประเพณีในชุมชน
- สนับสนุนกิจกรรมการอบรมสามเณรภาคฤดูร้อน
- มีการติดตามตรวจสอบการป้องกันผลกระทบที่เกิดขึ้นจากโครงการให้เป็นไปตามมาตรฐานและตรงตามที่กำหนดไว้ในรายงานประเมินผล
- มีแผนในการเตรียมรับมือกับเหตุการณ์ฉุกเฉิน

(2) ผลการสำรวจความคิดเห็นของกลุ่มผู้นำชุมชน

การสำรวจความคิดเห็นของกลุ่มครัวเรือนในพื้นที่รัศมี 5 กิโลเมตรรอบที่ตั้งโครงการ ซึ่งแบ่งตามเขตการปกครองของเทศบาล ครอบคลุมพื้นที่ศึกษา 23 ชุมชน โดยได้สำรวจความคิดเห็นของกลุ่มผู้นำชุมชน ทั้งหมดจำนวน 27 ตัวอย่าง (แสดงรายละเอียดของกลุ่มตัวอย่างดังตารางที่ 1) ผลการสำรวจความคิดเห็น แสดงดังเอกสารแนบ 2 และสามารถสรุปรายละเอียดของผลการศึกษาดังนี้

1) ข้อมูลทั่วไป

ผู้ให้สัมภาษณ์ส่วนใหญ่เป็นเพศชาย ร้อยละ 51.9 และเป็นเพศหญิง ร้อยละ 48.1 ซึ่งผู้ให้สัมภาษณ์ส่วนใหญ่มีอายุมากกว่า 60 ปี ร้อยละ 44.4 รองลงมาคืออายุระหว่าง 51 - 60 ปี ร้อยละ 40.8 ด้านการศึกษาพบว่า ผู้ให้สัมภาษณ์ส่วนใหญ่มีการศึกษาระดับมัธยมศึกษาตอนต้น (ม.3) ร้อยละ 22.2 ซึ่งผู้ให้สัมภาษณ์ส่วนใหญ่มีตำแหน่งเป็นประธานชุมชน ร้อยละ 44.4 โดยส่วนใหญ่มีระยะเวลาในการดำรงตำแหน่งระหว่าง 1 - 5 ปี ร้อยละ 48.1 เมื่อสัมภาษณ์ถึงภูมิสำเนาเดิม พบว่าผู้ให้สัมภาษณ์ส่วนใหญ่อยู่ที่นี้ตั้งแต่เกิด ร้อยละ 81.5 และย้ายมาจากที่อื่นๆ ร้อยละ 18.5 โดยผู้ให้สัมภาษณ์ส่วนใหญ่ย้ายมาจากจังหวัดชลบุรี ร้อยละ 40.0 และผู้ให้สัมภาษณ์ส่วนใหญ่มีระยะเวลาที่ย้ายมามากกว่า 20 ปีขึ้นไป ร้อยละ 80.0 และระหว่าง 11 - 15 ปี ร้อยละ 20.0

2) ข้อมูลด้านสภาพเศรษฐกิจ สังคมของชุมชน

จากการสัมภาษณ์ผู้นำชุมชนเกี่ยวกับลักษณะทางสังคมของชุมชน พบว่า ชุมชนมีระยะเวลาการตั้งชุมชน ระหว่าง 10-20 ปี ระหว่าง 31 - 40 ปี และระหว่าง 41 - 50 ปี ร้อยละ 29.6 ในสัดส่วนที่เท่ากัน โดยลักษณะที่อยู่อาศัยส่วนใหญ่ของชุมชน คือ บ้านปูนชั้นเดียว ร้อยละ 85.2 สำหรับภูมิสำเนาของประชาชนที่อยู่อาศัยในชุมชน ผู้นำชุมชนส่วนใหญ่ระบุว่าเป็นคนในท้องถิ่น ร้อยละ 63.0 และย้ายมาจากที่อื่น ร้อยละ 37.0 โดยส่วนใหญ่ย้ายมาจากหลายๆ ภูมิภาค ร้อยละ 60.0 รองลงมาย้ายมาจากภาคตะวันออกเฉียงเหนือ ร้อยละ 20.0

จากการสัมภาษณ์ผู้นำชุมชนเกี่ยวกับลักษณะทางอาชีพของประชาชนในชุมชน พบว่า ประชาชนในชุมชนส่วนใหญ่ประกอบอาชีพพนักงานบริษัท/ลูกจ้าง/พนักงานโรงงาน ร้อยละ 48.1 รองลงมาประกอบอาชีพค้าขาย/ ธุรกิจส่วนตัว ร้อยละ 29.6 ทั้งนี้ผู้นำชุมชนส่วนใหญ่ระบุว่า ประชาชนในชุมชนมีการประกอบอาชีพเสริม ร้อยละ 55.6 โดยอาชีพเสริม คือ ค้าขาย/ธุรกิจส่วนตัว ร้อยละ 80.0 รองลงมารับจ้างทั่วไป ร้อยละ 13.3 ในส่วนของรายได้รวมของครอบครัว (บาท/เดือน) พบว่า ส่วนใหญ่มีรายได้ระหว่าง 10,001- 20,000 บาท/เดือน ร้อยละ 51.9 สำหรับลักษณะของชุมชน ผู้นำชุมชนส่วนใหญ่เห็นว่าเป็นชุมชนกึ่งเมือง ร้อยละ 77.8 รองลงมาเป็นชุมชนเมือง ร้อยละ 22.2 ซึ่งลักษณะการอยู่อาศัยของประชาชน พบว่า ส่วนใหญ่คนในชุมชนมีลักษณะการอยู่อาศัยแบบครอบครัวเดี่ยว (พ่อ แม่ และลูก) ร้อยละ 85.2 สำหรับด้านความสัมพันธ์/การเข้าร่วมกิจกรรมของคนในชุมชน ผู้นำชุมชนส่วนใหญ่เห็นว่า คนในชุมชนร่วมทำกิจกรรมต่างๆ ของชุมชนอย่างสม่ำเสมอ ร้อยละ 55.6 รองลงมาร่วมกิจกรรมตามความสนใจ ร้อยละ 40.7 ซึ่งผู้นำชุมชนทั้งหมดเห็นว่าชุมชนที่อาศัยอยู่นั้นเป็นชุมชนที่น่าอยู่อาศัย

3) ข้อมูลด้านสาธารณสุขและสาธารณสุขในชุมชน

ข้อมูลด้านสาธารณสุขในชุมชน พบว่า ผู้ให้สัมภาษณ์ส่วนใหญ่ระบุว่า เคยมีโรคระบาดในชุมชน ร้อยละ 66.7 คือ ภูมิแพ้ ไข้หวัด ร้อยละ 55.6 รองลงมา Covid-19 ร้อยละ 33.3 ทั้งนี้ผู้ให้สัมภาษณ์ระบุว่า ประชาชนในชุมชนส่วนใหญ่ เวลาเจ็บป่วยไข้ จะมาใช้บริการที่โรงพยาบาลของรัฐบาล ร้อยละ 74.1 โดยผู้ให้สัมภาษณ์ส่วนใหญ่มีความเห็นว่าการบริการทางสาธารณสุขจากสถานพยาบาลต่างๆ ในปัจจุบันมีปัญหา ร้อยละ 59.3 และระบุว่าไม่มีปัญหา ร้อยละ 40.7 โดยระบุว่า มีปัญหาเรื่องขาดแคลนบุคลากรทางการแพทย์ ร้อยละ 31.3 รองลงมาคนแออัดในโรงพยาบาลรัฐ และผู้ป่วยเยอะ ร้อยละ 18.8 สัดส่วนที่เท่ากัน

ด้านสาธารณสุขภายในชุมชน ผู้ให้สัมภาษณ์ระบุว่า แหล่งน้ำบริโภค (น้ำดื่ม) ในครัวเรือนส่วนใหญ่ซื้อน้ำดื่มบรรจุขวดถึง ร้อยละ 68.8 ในส่วนของแหล่งน้ำอุปโภค (น้ำใช้) ในครัวเรือน พบว่า ครัวเรือนส่วนใหญ่ใช้น้ำประปา ร้อยละ 83.9

การกำจัดของเสียในครัวเรือน พบว่า การกำจัดน้ำเสีย/น้ำทิ้งของชุมชน ครัวเรือนส่วนใหญ่ในชุมชน ระบายลงท่อระบายน้ำของเทศบาล/อบต. ร้อยละ 88.9 และด้านการกำจัดขยะ/มูลฝอยในครัวเรือนของผู้ให้สัมภาษณ์ทั้งหมดระบุว่า ใส่ถังรอรถของ อบต./เทศบาลมาเก็บ

ปัญหาเกี่ยวกับการใช้ไฟฟ้า ผู้ให้สัมภาษณ์ส่วนใหญ่ระบุว่าไม่มีปัญหาเกี่ยวกับการใช้ไฟฟ้า ร้อยละ 77.8 และมีเพียง ร้อยละ 22.2 ที่มีปัญหาการใช้ไฟฟ้า โดยปัญหาที่พบคือ ไฟตก/ไฟดับ กระแสไฟไม่สม่ำเสมอ ร้อยละ 83.3 และค่าไฟแพง ร้อยละ 16.7

ปัญหาเกี่ยวกับน้ำประปา/น้ำใช้ ผู้ให้สัมภาษณ์ส่วนใหญ่ระบุว่าไม่มีปัญหาเกี่ยวกับการใช้น้ำประปา/น้ำใช้ ร้อยละ 74.1 และมีเพียง ร้อยละ 25.9 ที่มีปัญหาการใช้น้ำประปา/น้ำใช้ โดยปัญหาที่พบ คือ น้ำไม่สะอาด ชุน มีตะกอน ร้อยละ 71.4 และน้ำไม่ค่อยไหล ร้อยละ 28.6

ปัญหาเกี่ยวกับน้ำเพื่อการเกษตร ผู้ให้สัมภาษณ์ส่วนใหญ่ระบุว่าไม่มีปัญหาเกี่ยวกับน้ำเพื่อการเกษตร ร้อยละ 92.6 และมีเพียง ร้อยละ 7.4 ที่มีปัญหาเกี่ยวกับน้ำเพื่อการเกษตร โดยปัญหาที่พบ คือ หน้าแล้งน้ำไม่เพียงพอ

4) สภาพแวดล้อมในปัจจุบัน

ผลจากการสัมภาษณ์ถึงสภาพสิ่งแวดล้อมในปัจจุบัน พบว่า ผู้ให้สัมภาษณ์ระบุว่าในระยะ 1 ปีที่ผ่านมาสภาพสิ่งแวดล้อมในชุมชนที่อาศัยมีการเปลี่ยนแปลงปานกลาง ร้อยละ 40.7 รองลงมาสภาพสิ่งแวดล้อมไม่มีการเปลี่ยนแปลง ร้อยละ 29.6 สภาพสิ่งแวดล้อมมีการเปลี่ยนแปลงเล็กน้อย ร้อยละ 18.5 และสภาพสิ่งแวดล้อมมีการเปลี่ยนแปลงมาก ร้อยละ 11.1 โดยมีสาเหตุของการเปลี่ยนแปลงเพราะ

- การจราจรหนาแน่นขึ้น
- การพัฒนาระบบสาธารณูปโภคต่างๆ ในชุมชนมีการพัฒนาที่ดีขึ้น
- ประชากรแฝงมากขึ้น ปัญหาต่างๆเริ่มตามมา
- ประชากรแฝงเข้ามาทำงานมากขึ้น ขยะมูลฝอยเพิ่มมากขึ้นและยาเสพติดเพิ่มขึ้น
- มีการปลูกสิ่ง และที่อยู่อาศัยเพิ่มขึ้น

ผลกระทบด้านสิ่งแวดล้อม

สำหรับปัญหาความเดือดร้อน/ความรำคาญ จากมลภาวะต่างๆ ในบริเวณชุมชน ดังแสดงในตารางที่ 10 โดยสามารถสรุปปัญหาได้ 3 อันดับแรก ดังนี้

- **อันดับ 1 เสียงดัง** พบว่า เป็นปัญหาที่ได้รับมากที่สุด ร้อยละ 40.7 มีระดับของผลกระทบที่ได้รับอยู่ในระดับ ร้อยละ 81.8 โดยสาเหตุของผลกระทบเกิดจากโรงงานอื่นๆ ร้อยละ 54.5
- **อันดับ 2 การจราจร/อุบัติเหตุ** พบว่า เป็นปัญหาที่ได้รับ ร้อยละ 33.3 ซึ่งมีระดับของผลกระทบที่ได้รับอยู่ในระดับน้อย ร้อยละ 77.8 โดยสาเหตุของผลกระทบส่วนใหญ่เกิดจากการจราจร ร้อยละ 77.8
- **อันดับ 3 น้ำเสีย** พบว่า เป็นปัญหาที่ได้รับ ร้อยละ 29.6 ซึ่งมีระดับของผลกระทบที่ได้รับอยู่ในระดับน้อย ร้อยละ 75.0 โดยสาเหตุของผลกระทบทั้งหมดเกิดจากชุมชน

ตารางที่ 10 ความคิดเห็นของผู้ให้สัมภาษณ์ต่อปัญหาปัญหาความเดือดร้อน/ความรำคาญ จากมลภาวะต่างๆ ในบริเวณชุมชน

ผลกระทบ	ไม่มี (ร้อยละ)	มี (ร้อยละ)	ระดับผลกระทบ (ร้อยละ)			สาเหตุของผลกระทบ
			น้อย	ปานกลาง	มาก	
1. เสียงดัง	59.3	40.7	81.8	18.2	0.0	- โรงงานอื่นๆ (54.5%) - การจราจร (36.4%) - ชุมชน (9.1%)
2. การจราจร/อุบัติเหตุ	66.7	33.3	77.8	22.2	0.0	- การจราจร (77.8%) - ชุมชน (22.2%)
3. น้ำเสีย	70.4	29.6	75.0	25.0	0.0	- ชุมชน (100.0%)
4. น้ำท่วมขัง	70.4	29.6	87.5	12.5	0.0	- ฝนตก ระบายน้ำไม่ทัน (75.0%) - ชุมชน (25.0%)
5. ดินเสื่อมคุณภาพ	74.1	25.9	0.0	85.7	14.3	- ชุมชน (100.0%)
6. ถนนชำรุด/การ คมนาคมไม่สะดวก	74.1	25.9	100.0	0.0	0.0	- การจราจร (100.0%)
7. ฝุ่นละออง	77.8	22.2	33.3	33.3	33.3	- การจราจร (83.3%) - โรงงานอื่นๆ (16.7%)
8. ครว็น/ เขม่า	77.8	22.2	33.3	50.0	16.7	- การจราจร (50.0%) - โรงงานอื่นๆ (33.3%) - ชุมชน (16.7%)
9. กลิ่นเหม็น	85.2	14.8	75.0	25.0	0.0	- โรงงานอื่นๆ (25.0%) - ชุมชน (25.0%)
10. ขยะมูลฝอย	85.2	14.8	25.0	50.0	25.0	- ชุมชน (100.0%)

ที่มา : รวบรวมโดยบริษัท เอแอลเอส แลบบอราทอรี กรุ๊ป (ประเทศไทย) จำกัด, 2567

ผลกระทบด้านสังคม

สำหรับปัญหาความเดือดร้อน/ความรำคาญ จากปัญหาทางสังคมต่างๆ ในบริเวณชุมชน ดังแสดงในตารางที่ 11 โดยสามารถสรุปปัญหาได้ 3 อันดับแรก ดังนี้

- อันดับ 1 ปัญหาประชากรแฝง พบว่า เป็นปัญหาที่ได้รับมากที่สุด ร้อยละ 55.6 ซึ่งมีระดับของผลกระทบที่ได้รับอยู่ในระดับน้อย ร้อยละ 46.7
- อันดับ 2 การอพยพย้ายแรงงาน/แรงงานต่างถิ่น พบว่า เป็นปัญหาที่ได้รับ ร้อยละ 48.1 ซึ่งมีระดับของผลกระทบที่ได้รับอยู่ในระดับมาก ร้อยละ 7.7
- อันดับ 3 ยาเสพติด พบว่า เป็นปัญหาที่ได้รับ ร้อยละ 48.1 ซึ่งมีระดับของผลกระทบที่ได้รับอยู่ในระดับปานกลาง ร้อยละ 23.1

ตารางที่ 11 ความคิดเห็นของผู้ให้สัมภาษณ์ต่อปัญหาปัญหาความเดือดร้อน/ความรำคาญ จากปัญหาทางสังคมต่างๆ ในบริเวณชุมชน

ผลกระทบ	ไม่มี (ร้อยละ)	มี (ร้อยละ)	ระดับผลกระทบ (ร้อยละ)		
			น้อย	ปานกลาง	มาก
1. ปัญหาประชากรแฝง	44.4	55.6	46.7	20.0	33.3
2. การอพยพย้ายแรงงาน/แรงงานต่างถิ่น	51.9	48.1	53.8	38.5	7.7
3. ยาเสพติด	51.9	48.1	76.9	23.1	0.0
4. การลักขโมย	55.6	44.4	75.0	25.0	0.0
5. การทะเลาะวิวาทของคนในชุมชน	59.3	40.7	90.9	9.1	0.0
6. การว่างงาน/ตกงาน	59.3	40.7	72.7	27.3	0.0
7. ปัญหาชุมชนแออัด	63.0	37.0	70.0	30.0	0.0
8. การพนัน/มั่วสุม	63.0	37.0	90.0	10.0	0.0
9. ระบบบริการสาธารณสุขไม่ทั่วถึง	63.0	37.0	90.0	10.0	0.0
10. ปัญหาอาชญากรรม	96.3	3.7	100.0	0.0	0.0

ที่มา : รวบรวมโดยบริษัท เอแอลเอส แลบบอราทอรี กรุ๊ป (ประเทศไทย) จำกัด, 2567

ทั้งนี้ เมื่อสอบถามถึงลักษณะความสัมพันธ์ระหว่างคนในหมู่บ้านหรือในชุมชน ผู้ให้สัมภาษณ์ส่วนใหญ่ระบุว่าคนในชุมชนมีความสัมพันธ์ที่ดีระหว่างเพื่อนบ้าน ร้อยละ 40.9 รองลงมาประชาชนให้ความร่วมมือกับชุมชนเป็นอย่างดี ร้อยละ 38.6 และต่างคนต่างอยู่ ไม่ยุ่งเกี่ยวกับ ร้อยละ 20.5 ทั้งนี้ในชุมชนมีการดำเนินการเกี่ยวกับการดูแลสิ่งแวดล้อม พบว่า ผู้ให้สัมภาษณ์ทั้งหมดระบุว่า เป็นหน้าที่ของ เทศบาล/อบต. ในการดูแล ร้อยละ 96.3 สำหรับภาพรวมความรู้สึกที่มีต่อชุมชน พบว่า ผู้ให้สัมภาษณ์ส่วนใหญ่เห็นว่าภายในชุมชนเป็นชุมชนที่น่าอยู่ ร้อยละ 92.6 และเห็นว่าเป็นชุมชนที่น่าอยู่ ร้อยละ 7.4 โดยระบุว่ามีปัญหาด้านสิ่งแวดล้อม คือ ถนนชำรุด และเรื่องขยะยังขาดการคัดแยกอย่างถูกวิธี

5) การรับทราบข้อมูล/ข่าวสาร และการมีส่วนร่วมกิจกรรมของโครงการของบริษัท เอ็นเอส-สยามยูไนเต็ดสตีล จำกัด

ความคิดเห็นเกี่ยวกับการรับทราบข้อมูล/ข่าวสาร และการมีส่วนร่วมกิจกรรมของโครงการของบริษัท เอ็นเอส-สยามยูไนเต็ดสตีล จำกัด พบว่า ผู้ให้สัมภาษณ์ทั้งหมดระบุว่า ทราบ/รู้จักโครงการ โดยมีรายละเอียดดังรูปที่ 8



สำหรับความคิดเห็นที่มีต่อการรับทราบ/รู้จักบริษัท เอ็นเอส-สยามยูไนเต็ดสตีล จำกัด ซึ่งมีรายละเอียดดังตารางที่ 12 โดยสามารถสรุปได้ดังนี้

- ผู้นำชุมชน / อบต. พบว่า ผู้ให้สัมภาษณ์รับทราบ/รู้จักบริษัท NS-SUS โดยมีระดับความพึงพอใจมากที่สุด ร้อยละ 60.0
- จากหนังสือพิมพ์ พบว่า ผู้ให้สัมภาษณ์รับทราบ/รู้จักบริษัท NS-SUS โดยมีระดับความพึงพอใจมากที่สุด ร้อยละ 60.0
- เจ้าหน้าที่ของทางโครงการฯ พบว่า ผู้ให้สัมภาษณ์รับทราบ/รู้จักบริษัท NS-SUS โดยมีระดับความพึงพอใจมากที่สุด ร้อยละ 90.5
- เคยเข้าร่วมประชุมกับทางบริษัท พบว่า ผู้ให้สัมภาษณ์รับทราบ/รู้จักบริษัท NS-SUS โดยมีระดับความพึงพอใจมากที่สุด ร้อยละ 63.6
- จากเทศบาล / หน่วยงานราชการต่างๆ พบว่า ผู้ให้สัมภาษณ์รับทราบ/รู้จักบริษัท NS-SUS โดยมีระดับความพึงพอใจมากที่สุด ร้อยละ 50.0
- ได้ร่วมกิจกรรมกับทางบริษัท พบว่า ผู้ให้สัมภาษณ์รับทราบ/รู้จักบริษัท NS-SUS โดยมีระดับความพึงพอใจมากที่สุด ร้อยละ 68.0

■ เพื่อนบ้านเล่าให้ฟัง พบว่า ผู้ให้สัมภาษณ์รับทราบ/รู้จักบริษัท NS-SUS โดยมีระดับความพึงพอใจมาก ร้อยละ 96.0

ตารางที่ 12 ความคิดเห็นที่มีต่อการรับทราบ/รู้จักบริษัท เอ็นเอส-สยามยูไนเต็ดสตีล จำกัด

ทราบจาก	ระดับความพึงพอใจ (ร้อยละ)				
	มากที่สุด	มาก	ปานกลาง	น้อย	น้อยที่สุด
1) เพื่อนบ้านเล่าให้ฟัง	10.0	60.0	30.0	0.0	0.0
2) จากหนังสือพิมพ์	10.0	60.0	0.0	30.0	0.0
3) เจ้าหน้าที่ของทางบริษัท	9.5	90.5	0.0	0.0	0.0
4) เคยเข้าร่วมประชุมกับทางบริษัท	9.1	63.6	27.3	0.0	0.0
5) จากเทศบาล / หน่วยงานราชการต่างๆ	8.3	50.0	41.7	0.0	0.0
6) ได้ร่วมกิจกรรมกับทางบริษัท	8.0	68.0	24.0	0.0	0.0
7) ผู้นำชุมชน / อบต.	4.0	96.0	0.0	0.0	0.0

ที่มา : รวบรวมโดยบริษัท เอแอลเอส แลบบอราทอรี กรุ๊ป (ประเทศไทย) จำกัด, 2567

ความคิดเห็นเกี่ยวกับความต้องการให้ประชาสัมพันธ์ข้อมูลข่าวสารของโครงการของบริษัท เอ็นเอส-สยามยูไนเต็ดสตีล จำกัด เพิ่มเติม พบว่า ผู้ให้สัมภาษณ์ส่วนใหญ่ต้องการทราบ ร้อยละ 96.3 และไม่ต้องการทราบ ร้อยละ 3.7 โดยมีรายละเอียดดังรูปที่ 9

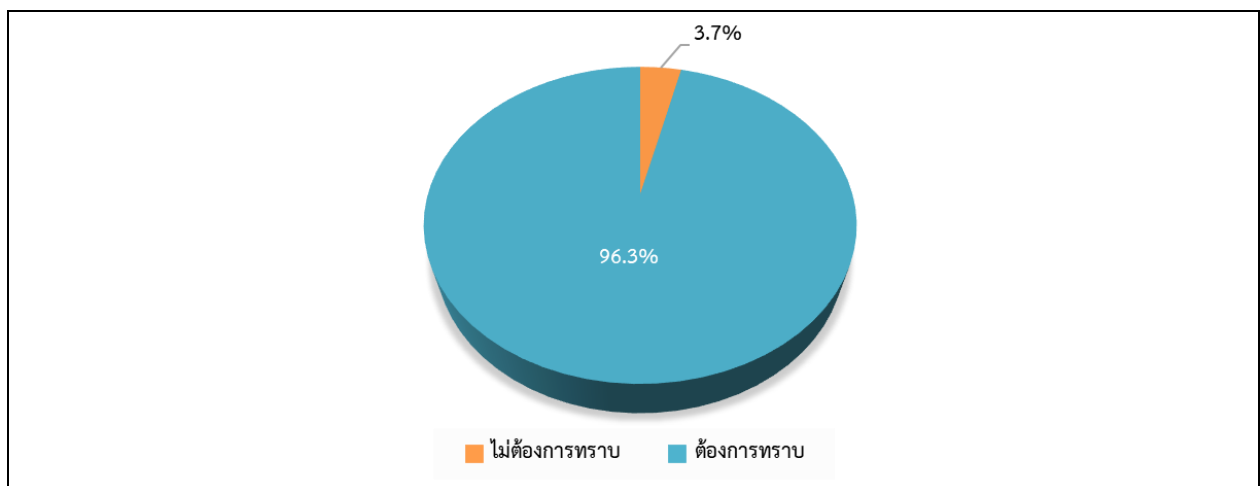

รูปที่ 9 ความคิดเห็นเกี่ยวกับความต้องการให้ประชาสัมพันธ์ข้อมูลข่าวสารของโครงการฯ

สำหรับความคิดเห็นเกี่ยวกับความต้องการให้ประชาสัมพันธ์ข้อมูลข่าวสารของโครงการของบริษัท เอ็นเอส-สยามยูไนเต็ดสตีล จำกัด เพิ่มเติม ซึ่งมีรายละเอียดดังตารางที่ 13 โดยสามารถสรุปได้ดังนี้

- ผลกระทบด้านสุขภาพ พบว่า ผู้ให้สัมภาษณ์มีความต้องการให้ประชาสัมพันธ์ข้อมูลข่าวสารของบริษัท NS-SUS โดยมีระดับความต้องการระดับปานกลาง ร้อยละ 59.1
- ผลกระทบด้านสิ่งแวดล้อม พบว่า ผู้ให้สัมภาษณ์มีความต้องการให้ประชาสัมพันธ์ข้อมูลข่าวสารของบริษัท NS-SUS โดยมีระดับความต้องการระดับปานกลาง ร้อยละ 54.5
- ผลกระทบด้านสังคม พบว่า ผู้ให้สัมภาษณ์มีความต้องการให้ประชาสัมพันธ์ข้อมูลข่าวสารของบริษัท NS-SUS โดยมีระดับความต้องการระดับปานกลาง ร้อยละ 50.0
- มาตรการป้องกัน และลดผลกระทบ พบว่า ผู้ให้สัมภาษณ์มีความต้องการให้ประชาสัมพันธ์ข้อมูลข่าวสารของบริษัท NS-SUS โดยมีระดับความต้องการระดับปานกลาง ร้อยละ 50.0
- การมีส่วนร่วมของบริษัทฯ กับชุมชน พบว่า ผู้ให้สัมภาษณ์มีความต้องการให้ประชาสัมพันธ์ข้อมูลข่าวสารของบริษัท NS-SUS โดยมีระดับความต้องการระดับปานกลาง ร้อยละ 42.3
- ประโยชน์ของโครงการ พบว่า ผู้ให้สัมภาษณ์มีความต้องการให้ประชาสัมพันธ์ข้อมูลข่าวสารของบริษัท NS-SUS โดยมีระดับความต้องการระดับปานกลาง ร้อยละ 53.8
- กิจกรรมขั้นตอนการผลิต พบว่า ผู้ให้สัมภาษณ์มีความต้องการให้ประชาสัมพันธ์ข้อมูลข่าวสารของบริษัท NS-SUS โดยมีระดับความต้องการระดับปานกลาง ร้อยละ 77.8

ตารางที่ 13 ความคิดเห็นเกี่ยวกับความต้องการให้ประชาสัมพันธ์ข้อมูลข่าวสารของโครงการของบริษัท เอ็นเอส-สยามยูไนเต็ดสตีล จำกัด เพิ่มเติม

เรื่อง	ระดับความต้องการ (ร้อยละ)				
	มากที่สุด	มาก	ปานกลาง	น้อย	น้อยที่สุด
1) ผลกระทบด้านสุขภาพ	27.3	9.1	59.1	4.5	0.0
2) ผลกระทบด้านสิ่งแวดล้อม	27.3	9.1	54.5	9.1	0.0
3) ผลกระทบด้านสังคม	27.3	9.1	50.0	13.6	0.0
4) มาตรการป้องกัน และลดผลกระทบ	27.3	22.7	50.0	0.0	0.0
5) การมีส่วนร่วมของบริษัทฯ กับชุมชน	23.1	34.6	42.3	0.0	0.0
6) ประโยชน์ของโครงการ	23.1	23.1	53.8	0.0	0.0
7) กิจกรรมขั้นตอนการผลิต	11.1	11.1	77.8	0.0	0.0

ที่มา : รวบรวมโดยบริษัท เอแอลเอส แลบบอราทอรี กรุ๊ป (ประเทศไทย) จำกัด, 2567

ทั้งนี้รูปแบบ / วิธีการที่เหมาะสมที่จะทำให้ได้รับรู้ข้อมูลมากที่สุด พบว่า ผู้ให้สัมภาษณ์ส่วนใหญ่ระบุว่า
แจ้งข้อมูลผ่านก้านั้น ผู้ใหญ่บ้าน หรือผู้นำชุมชน ร้อยละ 35.9 รองลงมาทำจดหมาย/เอกสาร แจ้งต่อประชาชนโดยตรง
ร้อยละ 32.8 จัดประชุมชี้แจงข้อมูลข่าวสารโดยตรง ร้อยละ 20.3 และแจ้งข้อมูลผ่านวิทยุชุมชน / หอกระจายเสียงชุมชน
ร้อยละ 10.9 ตามลำดับ

หากทางโครงการของบริษัท เอ็นเอส-สยามยูไนเต็ดสตีล จำกัด จัดกิจกรรมที่เป็นประโยชน์ต่อชุมชนและ
สิ่งแวดล้อมร่วมกับชุมชน โดยผู้ให้สัมภาษณ์ทั้งหมดมีความยินดีเข้าร่วมกิจกรรม สำหรับความต้องการของผู้ให้สัมภาษณ์ใน
การให้ทางโครงการของบริษัท เอ็นเอส-สยามยูไนเต็ดสตีล จำกัด สนับสนุน/ส่งเสริมกิจกรรม พบว่า ผู้ให้สัมภาษณ์ทั้งหมด
ต้องการให้ทางโครงการฯ ส่งเสริมกิจกรรม ซึ่งส่วนใหญ่มีความต้องการ คือ ต้องการมีส่วนร่วมกับกิจกรรมในชุมชนในวาระ
ต่างๆ ร้อยละ 44.4 รองลงมาต้องการให้สนับสนุนด้านการศึกษา เช่น ทุนการศึกษาให้เด็กยากไร้ในชุมชน ร้อยละ 37.0
ต้องการให้สนับสนุนประเพณีต่างๆ ร้อยละ 11.1 ส่งเสริมสุขภาพและการรักษาพยาบาล และส่งเสริมอาชีพให้ผู้สูงอายุ
ร้อยละ 3.7 สัดส่วนที่เท่ากัน โดยมีรายละเอียดดังรูปที่ 10

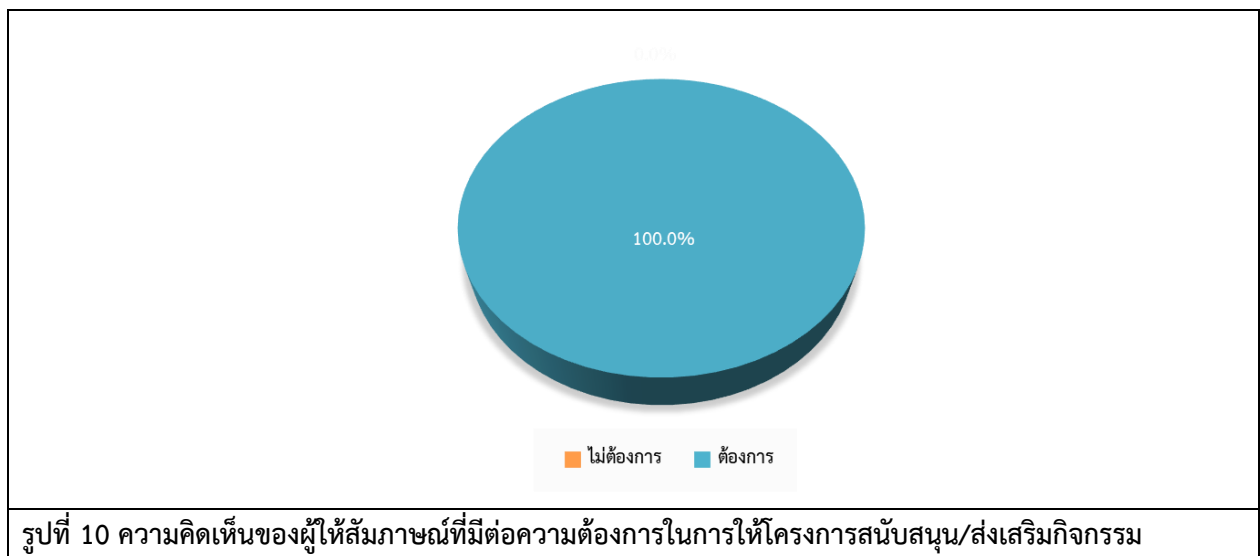

6) ผลกระทบและทัศนคติต่อการดำเนินงานของบริษัท เอ็นเอส-สยามยูไนเต็ดสตีล จำกัด

สำหรับความคิดเห็นที่มีต่อผลกระทบ และทัศนคติต่อการดำเนินงานของบริษัท เอ็นเอส-สยามยูไนเต็ดสตีล จำกัด ซึ่งผู้ให้สัมภาษณ์ทั้งหมดระบุว่า ไม่มีผลกระทบ มีรายละเอียดดังตารางที่ 14

ตารางที่ 14 ความคิดเห็นที่มีต่อผลกระทบและทัศนคติต่อการดำเนินงานของบริษัท เอ็นเอส-สยามยูไนเต็ดสตีล จำกัด

ผลกระทบจากการดำเนินงานของโครงการ	ไม่มี (ร้อยละ)	มี (ร้อยละ)	ระดับผลกระทบ (ร้อยละ)		
			น้อย	ปานกลาง	มาก
ด้านสิ่งแวดล้อม					
1.ส่งผลกระทบด้านฝุ่นละอองต่อชุมชน	100.0	0.0	0.0	0.0	0.0
2.ส่งผลกระทบด้านเสียงดังจากการดำเนินการของบริษัท	100.0	0.0	0.0	0.0	0.0
3.ได้รับผลกระทบจากน้ำเสียของบริษัท	100.0	0.0	0.0	0.0	0.0
4.ได้รับผลกระทบจากของเสียจากกิจกรรมของบริษัท	100.0	0.0	0.0	0.0	0.0
5.ได้รับผลกระทบจากเขม่า/ควันจากกิจกรรมของบริษัท	100.0	0.0	0.0	0.0	0.0
6.ทำให้สารเคมีรั่วไหลออกสู่ชุมชน	100.0	0.0	0.0	0.0	0.0
ด้านสุขภาพอนามัย					
1.ส่งผลให้เกิดโรคระบบทางเดินหายใจ	100.0	0.0	0.0	0.0	0.0
2.ส่งผลให้เกิดโรคเกี่ยวกับผิวหนัง ผด ผื่น คัน	100.0	0.0	0.0	0.0	0.0
3.ทำให้เกิดอาการเจ็บป่วยด้วยสาเหตุอันเนื่องมาจากมลพิษจากโครงการ	100.0	0.0	0.0	0.0	0.0
4.เกิดความเครียด วิตกกังวล จากการดำเนินโครงการ	100.0	0.0	0.0	0.0	0.0

ที่มา : รวบรวมโดยบริษัท เอแอลเอส แลบบอราทอรี กรุ๊ป (ประเทศไทย) จำกัด, 2567

สำหรับผลประโยชน์หรือผลดีด้านเศรษฐกิจ-สังคมของชุมชนอันเนื่องมาจากการดำเนินงานของบริษัทฯ ซึ่งมีรายละเอียดดังตารางที่ 15 โดยสามารถสรุป ดังนี้

- **เศรษฐกิจของชุมชนดีขึ้น** พบว่า เป็นผลประโยชน์ที่ได้รับ ร้อยละ 100.0 ซึ่งมีระดับของผลประโยชน์ที่ได้รับนั้นส่วนใหญ่อยู่ในระดับปานกลาง ร้อยละ 59.3
- **สร้างงานให้กับประชาชนในชุมชน** พบว่า เป็นผลประโยชน์ที่ได้รับ ร้อยละ 100.0 ซึ่งมีระดับของผลประโยชน์ที่ได้รับนั้นส่วนใหญ่อยู่ในระดับปานกลาง ร้อยละ 59.3
- **ทำให้การค้าขายของร้านค้าปลีกและธุรกิจบริการต่างๆ ดีขึ้น** พบว่า เป็นผลประโยชน์ที่ได้รับ ร้อยละ 100.0 ซึ่งมีระดับของผลประโยชน์ที่ได้รับนั้นส่วนใหญ่อยู่ในระดับปานกลาง ร้อยละ 48.1
- **มีงบประมาณในการพัฒนาชุมชนเพิ่มขึ้น** พบว่า เป็นผลประโยชน์ที่ได้รับ ร้อยละ 100.0 ซึ่งมีระดับของผลประโยชน์ที่ได้รับนั้นส่วนใหญ่อยู่ในระดับปานกลาง ร้อยละ 44.4
- **มีการพัฒนาระบบสาธารณูปโภคของชุมชนดีขึ้น เช่น ถนน ไฟฟ้า ประปา** พบว่า เป็นผลประโยชน์ที่ได้รับ ร้อยละ 92.6 ซึ่งมีระดับของผลประโยชน์ที่ได้รับนั้นส่วนใหญ่อยู่ในระดับปานกลาง ร้อยละ 76.0

ตารางที่ 15 ความเห็นของผู้นำชุมชนต่อผลประโยชน์ที่ได้รับจากการดำเนินงานของบริษัทฯ

ผลประโยชน์จากการดำเนินโครงการฯ	ผลประโยชน์		ระดับผลประโยชน์		
	ไม่มี (ร้อยละ)	มี (ร้อยละ)	น้อย	ปานกลาง	มาก
1. เศรษฐกิจของชุมชนดีขึ้น	0.0	100.0	25.9	59.3	14.8
2. สร้างงานให้กับประชาชนในชุมชน	0.0	100.0	25.9	59.3	14.8
3. ทำให้การค้าขายของร้านค้าปลีกและธุรกิจบริการต่างๆ ดีขึ้น	0.0	100.0	37.0	48.1	14.8
4. มีงบประมาณในการพัฒนาชุมชนเพิ่มขึ้น	0.0	100.0	37.0	44.4	18.5
5. มีการพัฒนาระบบสาธารณูปโภคของชุมชนดีขึ้น เช่น ถนน ไฟฟ้า ประปา	7.4	92.6	16.0	76.0	8.0

ที่มา : รวบรวมโดยบริษัท เอแอลเอส แลบบอราทอรี กรุ๊ป (ประเทศไทย) จำกัด, 2567

ผลกระทบที่ได้รับในช่วงปี พ.ศ. 2567 จากการดำเนินงานที่ผ่านมาของบริษัทฯ พบว่า ผู้นำชุมชนทั้งหมดระบุว่า ไม่เคยได้รับการร้องเรียนเรื่องผลกระทบ

ความพึงพอใจต่อการดูแลสังคมที่ผ่านมา ซึ่งมีรายละเอียดดังตารางที่ 16 โดยสามารถสรุปได้ดังนี้

- ด้านความปลอดภัยในกระบวนการผลิต พบว่า ผู้ให้สัมภาษณ์มีความพึงพอใจในระดับมาก ร้อยละ 74.1 มีค่าเฉลี่ยความพึงพอใจอยู่ในระดับมาก ($\bar{x} = 4.19$)
- ด้านกิจกรรมชุมชนสัมพันธ์/ การมีส่วนร่วม/ กิจกรรมเพื่อสังคม (CSR) เช่น งานปีใหม่, งานวันสงกรานต์, วันเด็กแห่งชาติ, งานบุญข้าวหลาม, งานลอยกระทง ฯลฯ พบว่า ผู้ให้สัมภาษณ์มีความพึงพอใจในระดับมาก ร้อยละ 66.7 มีค่าเฉลี่ยความพึงพอใจอยู่ในระดับมาก ($\bar{x} = 4.19$)
- ด้านสังคม พบว่า ผู้ให้สัมภาษณ์มีความพึงพอใจในระดับมาก ร้อยละ 55.6 มีค่าเฉลี่ยความพึงพอใจอยู่ในระดับมาก ($\bar{x} = 4.00$)
- ด้านสิ่งแวดล้อม พบว่า ผู้ให้สัมภาษณ์มีความพึงพอใจในระดับมาก ร้อยละ 55.6 มีค่าเฉลี่ยความพึงพอใจอยู่ในระดับมาก ($\bar{x} = 4.00$)
- ด้านการดูแลสุขภาพของประชาชน พบว่า ผู้ให้สัมภาษณ์มีความพึงพอใจในระดับมาก ร้อยละ 48.1 มีค่าเฉลี่ยความพึงพอใจอยู่ในระดับมาก ($\bar{x} = 3.93$)
- ด้านการเปิดเผยข้อมูลข่าวสารให้ชุมชนได้รับทราบ พบว่า ผู้ให้สัมภาษณ์มีความพึงพอใจในระดับมาก ร้อยละ 48.1 มีค่าเฉลี่ยความพึงพอใจอยู่ในระดับมาก ($\bar{x} = 3.93$)

ตารางที่ 16 ความเห็นของผู้นำชุมชนต่อความพึงพอใจต่อการดูแลสังคมของบริษัท

การดูแลสังคม	ระดับความพึงพอใจ (ร้อยละ)					ค่าเฉลี่ย \bar{x}	แปลผล ^{1/}
	มากที่สุด	มาก	ปานกลาง	น้อย	น้อยที่สุด		
1. ด้านความปลอดภัยในกระบวนการผลิต	22.2	74.1	3.7	0.0	0.0	4.19	มาก
2. ด้านกิจกรรมชุมชนสัมพันธ์/ การมีส่วนร่วม/ กิจกรรมเพื่อสังคม (CSR) เช่น งานปีใหม่, งานวันสงกรานต์, วันเด็ก, งานบุญข้าวหลาม, งานลอยกระทง ฯลฯ	25.9	66.7	7.4	0.0	0.0	4.19	มาก
3. ด้านสังคม	22.2	55.6	22.2	0.0	0.0	4.00	มาก
4. ด้านสิ่งแวดล้อม	22.2	55.6	22.2	0.0	0.0	4.00	มาก
5. ด้านการดูแลสุขภาพของประชาชน	22.2	48.1	29.6	0.0	0.0	3.93	มาก
6. ด้านการเปิดเผยข้อมูลข่าวสารให้ชุมชนได้รับทราบ	22.2	48.1	29.6	0.0	0.0	3.93	มาก

หมายเหตุ: ^{1/} การแปลผลค่าเฉลี่ย 1.00 - 1.50 = น้อยที่สุด

1.51 - 2.50 = น้อย

2.51 - 3.50 = ปานกลาง

3.51 - 4.50 = มาก

4.51 - 5.00 = มากที่สุด

ที่มา : รวบรวมโดยบริษัท เอแอลเอส แลบบอราทอรี กรุ๊ป (ประเทศไทย) จำกัด, 2567

สำหรับความคิดเห็นในภาพรวมต่อความพึงพอใจของบริษัท พบว่า ผู้ให้สัมภาษณ์ส่วนใหญ่มีความพึงพอใจในระดับมาก ร้อยละ 51.9 รองลงมา มีความพึงพอใจระดับปานกลาง ร้อยละ 29.6 และมีความพึงพอใจในระดับมากที่สุด ร้อยละ 18.5 มีค่าเฉลี่ยความพึงพอใจอยู่ในระดับมาก ($\bar{x} = 3.89$) โดยมีรายละเอียดดังรูปที่ 11

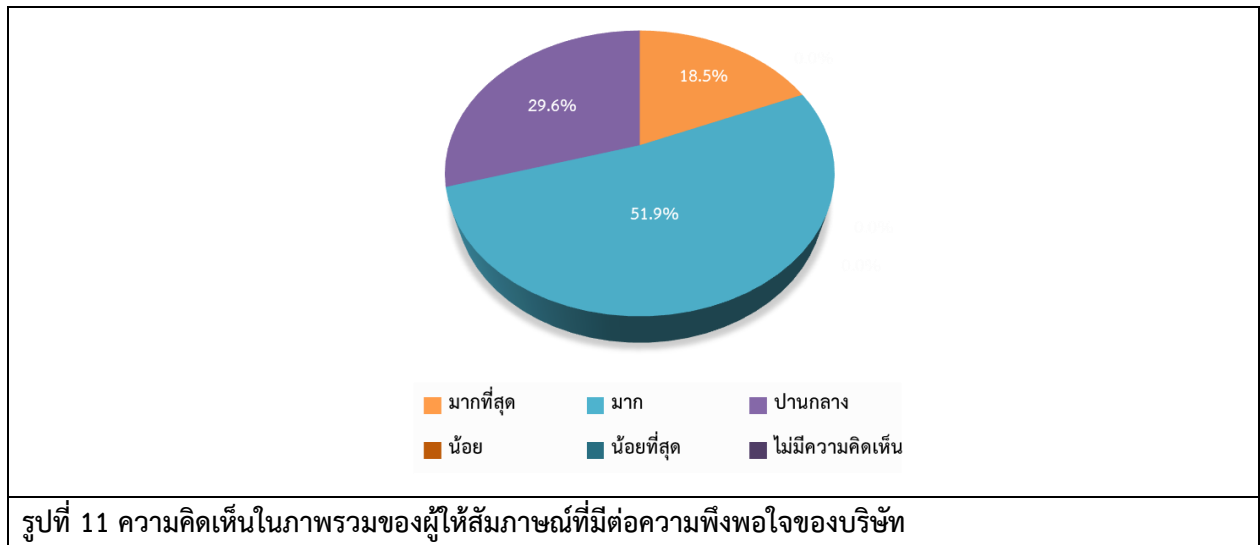

7) ความเชื่อมั่น และความคิดเห็นต่อบริษัท เอ็นเอส-สยามยูไนเต็ดสตีล จำกัด

ในด้านความเชื่อมั่นต่อระบบการจัดการด้านสิ่งแวดล้อมและมาตรการป้องกันผลกระทบด้านต่างๆ ของบริษัท เอ็นเอส-สยามยูไนเต็ดสตีล จำกัด พบว่า ผู้ให้สัมภาษณ์ทั้งหมด ระบุว่าเชื่อมั่น โดยมีรายละเอียดดังรูปที่ 12



สำหรับข้อเสนอแนะอื่นๆ ที่เกี่ยวกับโครงการการ สามารถสรุปเป็นประเด็นสำคัญได้ดังนี้

- สนับสนุนกิจกรรมด้านอนุรักษ์สิ่งแวดล้อม
- เข้าร่วมกิจกรรมในชุมชนให้มากขึ้นกว่านี้
- ประชาสัมพันธ์กิจกรรมให้ชุมชนได้รับทราบ
- มอบทุนการศึกษาให้กับเด็กนักเรียนในพื้นที่
- สนับสนุนกิจกรรมในชุมชนอย่างสม่ำเสมอ
- สนับสนุนวัด โรงเรียน ชุมชน และการพัฒนาคุณภาพชีวิต
- สื่อสารข้อมูลข่าวสารให้ผู้ใหญ่และผู้นำชุมชนรับทราบอย่างสม่ำเสมอ
- สนับสนุนงานบุญประเพณีต่างๆ ในชุมชน
- ลงพื้นที่ร่วมกิจกรรมกับชุมชนให้มากขึ้น

(3) ผลการสำรวจความคิดเห็นของกลุ่มครัวเรือน

การสำรวจความคิดเห็นของกลุ่มครัวเรือนในพื้นที่รัศมี 5 กิโลเมตรรอบที่ตั้งโครงการ ซึ่งแบ่งตามเขตการปกครองของเทศบาล คลอบคลุมพื้นที่ศึกษา 23 ชุมชน โดยได้สำรวจความคิดเห็นครัวเรือนทั้งหมดจำนวน 404 ตัวอย่าง (แสดงรายละเอียดของกลุ่มตัวอย่างดังตารางที่ 1) ผลการสำรวจความคิดเห็น แสดงดังเอกสารแนบ 3 และสามารถสรุปรายละเอียดของผลการศึกษาดังนี้

1) ข้อมูลทั่วไป

ผู้ให้สัมภาษณ์ส่วนใหญ่เป็นเพศหญิง ร้อยละ 67.3 และเป็นเพศชาย ร้อยละ 32.7 ซึ่งผู้ให้สัมภาษณ์ส่วนใหญ่มีอายุระหว่าง 41-50 ปี ร้อยละ 27.0 รองลงมา มีอายุระหว่าง 51-60 ปี ร้อยละ 24.3 ในส่วนของด้านการศึกษาผู้ให้สัมภาษณ์มีการศึกษาระดับประถมศึกษาตอนต้น (ป.4) มากที่สุด ร้อยละ 27.5 รองลงมา มีการศึกษาระดับประถมศึกษาตอนปลาย (ป.6) ร้อยละ 21.3 ซึ่งผู้ให้สัมภาษณ์ส่วนใหญ่มีสถานภาพเป็นหัวหน้าครัวเรือน/ เจ้าของบ้าน ร้อยละ 61.6 และเป็นสมาชิกในครัวเรือน ร้อยละ 38.4 โดยสมาชิกในครัวเรือนเป็นคู่สมรส ร้อยละ 39.4 รองลงมาเป็นผู้อาศัย ร้อยละ 34.2

เมื่อสัมภาษณ์ถึงภูมิลำเนาเดิม พบว่า ผู้ให้สัมภาษณ์ส่วนใหญ่เป็นผู้ที่ย้ายมาจากที่อื่น ร้อยละ 56.4 รองลงมาเป็นผู้ที่อยู่ที่นั่นตั้งแต่เกิด ร้อยละ 43.6 โดยผู้ให้สัมภาษณ์ที่ย้ายมาจากที่อื่นส่วนใหญ่มาจากจังหวัดอื่นๆ ในภาคตะวันออกเฉียงเหนือ ร้อยละ 44.7 ซึ่งระยะเวลาของผู้ที่ย้ายมาจากที่อื่นมากกว่า 20 ปีขึ้นไป ร้อยละ 25.0 โดยระบุสาเหตุที่ย้ายมา คือ เพื่อประกอบอาชีพ ร้อยละ 86.4

2) ข้อมูลด้านสภาพเศรษฐกิจของครัวเรือน

สำหรับการประกอบอาชีพหลัก พบว่า ผู้ให้สัมภาษณ์ประกอบอาชีพค้าขาย/ ธุรกิจส่วนตัว มากที่สุด ร้อยละ 47.3 รองลงมาประกอบอาชีพรับจ้างทั่วไป ร้อยละ 21.5 ทั้งนี้ผู้ให้สัมภาษณ์ส่วนใหญ่ระบุว่า ไม่ได้มีการประกอบอาชีพเสริม ร้อยละ 99.5 และระบุว่ามีการประกอบอาชีพเสริม ร้อยละ 0.5 โดยประกอบอาชีพเกษตร และรับจ้างทั่วไป ร้อยละ 50.0 สัดส่วนที่เท่ากัน สำหรับรายได้รวมต่อเดือนของครอบครัวผู้ให้สัมภาษณ์ระบุว่า มีรายได้ระหว่าง 20,001-30,000 บาท/เดือน ร้อยละ 43.6 และเมื่อพิจารณาถึงความเพียงพอของรายได้เปรียบเทียบกับรายจ่ายของครัวเรือน พบว่า ผู้ให้สัมภาษณ์ส่วนใหญ่ระบุว่ารายได้เพียงพอ มีเหลือเก็บออม ร้อยละ 58.2 รองลงมา มีรายได้เพียงพอแต่ไม่มีเก็บออม ร้อยละ 38.6

3) ข้อมูลด้านสุขภาพอนามัยและสาธารณสุข

เมื่อสัมภาษณ์ถึงข้อมูลด้านสุขภาพอนามัยและสาธารณสุข พบว่า ผู้ให้สัมภาษณ์ระบุว่า ในรอบปีที่ผ่านมาจนถึงปัจจุบันตนเองและบุคคลในครอบครัวเคยมีการเจ็บป่วย ร้อยละ 29.5 โดยเคยเจ็บป่วยด้วยโรคต่างๆ ส่วนใหญ่ 3 อันดับแรก คือ โรคเกี่ยวกับระบบเลือดลมต่างๆ ร้อยละ 53.7 รองลงมาโรคหวัด/ ทางเดินหายใจ ร้อยละ 17.7 และโรคผิวหนังและภูมิแพ้ ร้อยละ 15.0 ตามลำดับ และเมื่อเจ็บป่วยแล้วผู้ให้สัมภาษณ์ส่วนใหญ่จะเข้ารับการรักษาที่โรงพยาบาลของรัฐบาล ร้อยละ 69.6 รองลงมาเข้ารับการรักษาที่คลินิก ร้อยละ 16.8 โดยผู้ให้สัมภาษณ์ทั้งหมดระบุว่า การให้บริการสาธารณสุขในพื้นที่ไม่มีปัญหาในการให้บริการ

ด้านสาธารณสุขภายในชุมชน ผู้ให้สัมภาษณ์ระบุว่า แหล่งน้ำบริโภค (น้ำดื่ม) ในครัวเรือนส่วนใหญ่ซื้อน้ำบรรจุขวดถึง ร้อยละ 97.8 ในส่วนของแหล่งน้ำอุปโภค (น้ำใช้) ในครัวเรือน พบว่า ครัวเรือนส่วนใหญ่ใช้น้ำประปา ร้อยละ 97.0

การกำจัดของเสียในครัวเรือน พบว่า การกำจัดน้ำเสีย/น้ำทิ้งของชุมชน ครัวเรือนส่วนใหญ่ในชุมชนจะระบายลงท่อระบายน้ำของเทศบาล/อบต. ร้อยละ 95.8 ด้านการกำจัดขยะ/มูลฝอยในครัวเรือนของผู้ให้สัมภาษณ์ส่วนใหญ่ระบุว่า ใส่ถังรอรถของ อบต./เทศบาลมาเก็บ ร้อยละ 99.5

ปัญหาเกี่ยวกับการใช้ไฟฟ้า ผู้ให้สัมภาษณ์ส่วนใหญ่ระบุว่า ไม่มีปัญหาเกี่ยวกับการใช้ไฟฟ้า ร้อยละ 96.5 มีเพียง ร้อยละ 3.5 ที่มีปัญหาการใช้ไฟฟ้า โดยปัญหาที่พบคือ ไฟตก/ไฟดับ

ปัญหาเกี่ยวกับการใช้น้ำประปา/ น้ำใช้ ผู้ให้สัมภาษณ์ส่วนใหญ่ระบุว่า ไม่มีปัญหาเกี่ยวกับการใช้น้ำประปา/ น้ำใช้ ร้อยละ 98.0 มีเพียง ร้อยละ 2.0 ที่มีปัญหาการใช้น้ำประปา/ น้ำใช้ โดยปัญหาที่พบคือ น้ำมีตะกอน น้ำดำ ร้อยละ 75.0

ปัญหาเกี่ยวกับการใช้น้ำเพื่อการเกษตร ผู้ให้สัมภาษณ์ทั้งหมดระบุว่า ไม่มีปัญหาเกี่ยวกับการใช้น้ำเพื่อการเกษตร

4) สภาพแวดล้อมในปัจจุบันของชุมชน

ผลจากการสัมภาษณ์ถึงสภาพสิ่งแวดล้อมในปัจจุบันของชุมชน พบว่า ผู้ให้สัมภาษณ์ส่วนใหญ่ระบุว่าในระยะ 1 ปีที่ผ่านมาสภาพสิ่งแวดล้อมไม่มีการเปลี่ยนแปลง ร้อยละ 97.5 รองลงมา มีการเปลี่ยนแปลงมาก ร้อยละ 2.0 และมีการเปลี่ยนแปลงเล็กน้อย ร้อยละ 1.5 ตามลำดับ โดยส่วนใหญ่มีการเปลี่ยนแปลง อากาศร้อนขึ้น มลพิษทางอากาศ ผู้คนต่างถิ่นมากขึ้น และสภาพสิ่งแวดล้อมดีกว่าเดิม เป็นต้น

ผลกระทบด้านสิ่งแวดล้อม

สำหรับปัญหาความเดือดร้อน/ความรำคาญ จากมลภาวะต่างๆ ในบริเวณชุมชน ดังแสดงในตารางที่ 17 โดยสามารถสรุปปัญหาได้ 3 อันดับแรก ดังนี้

- **อันดับ 1 ฝุ่นละออง** พบว่า เป็นปัญหาที่ได้รับมากที่สุด ร้อยละ 42.8 มีระดับของผลกระทบที่ได้รับอยู่ในระดับปานกลาง ร้อยละ 57.8 โดยสาเหตุของผลกระทบส่วนใหญ่เกิดจากการจราจร ร้อยละ 91.9
- **อันดับ 2 เสียงดัง** พบว่า เป็นปัญหาที่ได้รับ ร้อยละ 29.2 ระดับของผลกระทบที่ได้รับอยู่ในระดับปานกลาง ร้อยละ 71.2 โดยสาเหตุของผลกระทบส่วนใหญ่เกิดจากการจราจร ร้อยละ 95.8
- **อันดับ 3 ควั่น/ เขม่า** พบว่า เป็นปัญหาที่ได้รับ ร้อยละ 13.9 ซึ่งมีระดับของผลกระทบที่ได้รับอยู่ในระดับปานกลาง ร้อยละ 85.7 โดยสาเหตุของผลกระทบเกิดจากการจราจร ร้อยละ 87.5

ตารางที่ 17 ความคิดเห็นของผู้ให้สัมภาษณ์ต่อปัญหาความเดือดร้อน/ความรำคาญ จากมลภาวะต่างๆ ในบริเวณชุมชน

ผลกระทบ	ไม่มี (ร้อยละ)	มี (ร้อยละ)	ระดับผลกระทบ (ร้อยละ)			สาเหตุของผลกระทบ
			น้อย	ปานกลาง	มาก	
1. ฝุ่นละออง	57.2	42.8	11.6	57.8	30.6	- การจราจร (91.9%) - โรงงาน (7.5%) - ไม่ทราบสาเหตุ (0.6%)
2. เสียงดัง	70.8	29.2	18.6	71.2	10.2	- การจราจร (95.8%) - โรงงาน (4.2%)
3. คิว้น/ เขม่า	86.1	13.9	8.9	85.7	5.4	- การจราจร (87.5%) - โรงงาน (10.7%) - ชุมชน (1.8%)
4. การจราจร/อุบัติเหตุ	93.6	6.4	73.1	23.1	3.8	- การจราจร (92.4%) - ชุมชน (3.8%) - โรงงาน (3.8%)
5. กลิ่นเหม็น	87.1	12.9	23.1	63.4	13.5	- โรงงาน (78.8%) - การจราจร (11.5%) - ชุมชน (9.7%)
6. น้ำท่วมขัง	99.0	1.0	75.0	25.0	0.0	- ชุมชน (50.0%) - ฝนตก ระบายน้ำไม่ทัน (50.0%)
7. ขยะมูลฝอย	99.8	0.2	0.0	0.0	0.0	- ชุมชน (100.0%)
8. น้ำเสีย	99.8	0.2	100.0	0.0	0.0	- ชุมชน (100.0%)
9. ดินเสื่อมคุณภาพ	100.0	0.0	0.0	0.0	0.0	
10. ถนนชำรุด/การคมนาคมไม่สะดวก	100.0	0.0	0.0	0.0	0.0	

ที่มา : รวบรวมโดยบริษัท เอแอลเอส แลบบอราทอรี กรุ๊ป (ประเทศไทย) จำกัด, 2567

ผลกระทบด้านสังคม

สำหรับปัญหาความเดือดร้อน/ความรำคาญ จากปัญหาทางสังคมต่างๆ ในบริเวณชุมชน ดังแสดงในตารางที่ 18 โดยสามารถสรุปปัญหาได้ 3 อันดับแรก ดังนี้

- อันดับ 1 การอพยพย้ายแรงงาน/แรงงานต่างถิ่น พบว่า เป็นปัญหาที่ได้รับมากที่สุด ร้อยละ 38.1 ซึ่งมีระดับของผลกระทบที่ได้รับอยู่ในระดับปานกลาง ร้อยละ 46.1
- อันดับ 2 ปัญหาประชากรแฝง พบว่า เป็นปัญหาที่ได้รับ ร้อยละ 28.0 ซึ่งมีระดับของผลกระทบที่ได้รับอยู่ในระดับปานกลาง ร้อยละ 51.3
- อันดับ 3 ยาเสพติด พบว่า เป็นปัญหาที่ได้รับ ร้อยละ 13.6 ซึ่งมีระดับของผลกระทบที่ได้รับอยู่ในระดับน้อย ร้อยละ 67.3

ตารางที่ 18 ความคิดเห็นของผู้ให้สัมภาษณ์ต่อปัญหาปัญหาความเดือดร้อน/ความรำคาญ จากปัญหาทางสังคมต่างๆ ในบริเวณชุมชน

ผลกระทบ	ไม่มี (ร้อยละ)	มี (ร้อยละ)	ระดับผลกระทบ (ร้อยละ)		
			น้อย	ปานกลาง	มาก
1. การอพยพย้ายแรงงาน/แรงงานต่างถิ่น	61.9	38.1	39.6	46.1	14.3
2. ปัญหาประชากรแฝง	72.0	28.0	37.2	51.3	11.5
3. ยาเสพติด	86.4	13.6	67.3	32.7	0.0
4. การว่างงาน/ตกงาน	91.3	8.7	11.4	85.7	2.9
5. การลักขโมย	93.1	6.9	64.3	35.7	0.0
6. การทะเลาะวิวาทของคนในชุมชน	93.6	6.4	84.6	15.4	0.0
7. การพนัน/มั่วสุม	95.5	4.5	38.9	61.1	0.0
8. ปัญหาชุมชนแออัด	97.3	2.7	18.2	72.7	9.1
9. ปัญหาอาชญากรรม	99.8	0.2	0.0	100.0	0.0
9. ระบบบริการสาธารณสุขไม่ทั่วถึง	99.8	0.2	0.0	100.0	0.0

ที่มา : รวบรวมโดยบริษัท เอแอลเอส แลบบอราทอรี กรุ๊ป (ประเทศไทย) จำกัด, 2567

ทั้งนี้ เมื่อสอบถามถึงลักษณะความสัมพันธ์ระหว่างคนในหมู่บ้านหรือในชุมชน ผู้ให้สัมภาษณ์ส่วนใหญ่ระบุว่าคนในชุมชนมีความสัมพันธ์ที่ดีระหว่างเพื่อนบ้าน ร้อยละ 68.1 รองลงมาประชาชนให้ความร่วมมือกับชุมชนเป็นอย่างดี ร้อยละ 29.0 และต่างคนต่างอยู่ ไม่ยุ่งเกี่ยวกับร้อยละ 2.9 ตามลำดับ ทั้งนี้ในชุมชนมีการดำเนินการเกี่ยวกับการดูแลสิ่งแวดล้อม พบว่า ผู้ให้สัมภาษณ์ส่วนใหญ่ระบุว่า เป็นหน้าที่ของ เทศบาล/อบต. ในการดูแล ร้อยละ 94.1 สำหรับภาพรวมความรู้สึกกับหมู่บ้านหรือชุมชนที่อาศัยอยู่ในปัจจุบัน พบว่า ผู้ให้สัมภาษณ์ทั้งหมดเห็นว่าเป็นชุมชนที่น่าอยู่ดี

5) การรับทราบข้อมูล/ข่าวสาร และการมีส่วนร่วมกิจกรรมของโครงการของบริษัท เอ็นเอส-สยามยูไนเต็ดสตีล จำกัด (เอ็นเอส-เอสยูเอส)

ความคิดเห็นเกี่ยวกับการรับทราบข้อมูล/ข่าวสาร และการมีส่วนร่วมกิจกรรมของโครงการของบริษัท เอ็นเอส-สยามยูไนเต็ดสตีล จำกัด พบว่า ผู้ให้สัมภาษณ์ทราบ/รู้จักโครงการ ร้อยละ 80.9 และไม่ทราบ/ไม่รู้จัก ร้อยละ 19.1 โดยมีรายละเอียดดังรูปที่ 14

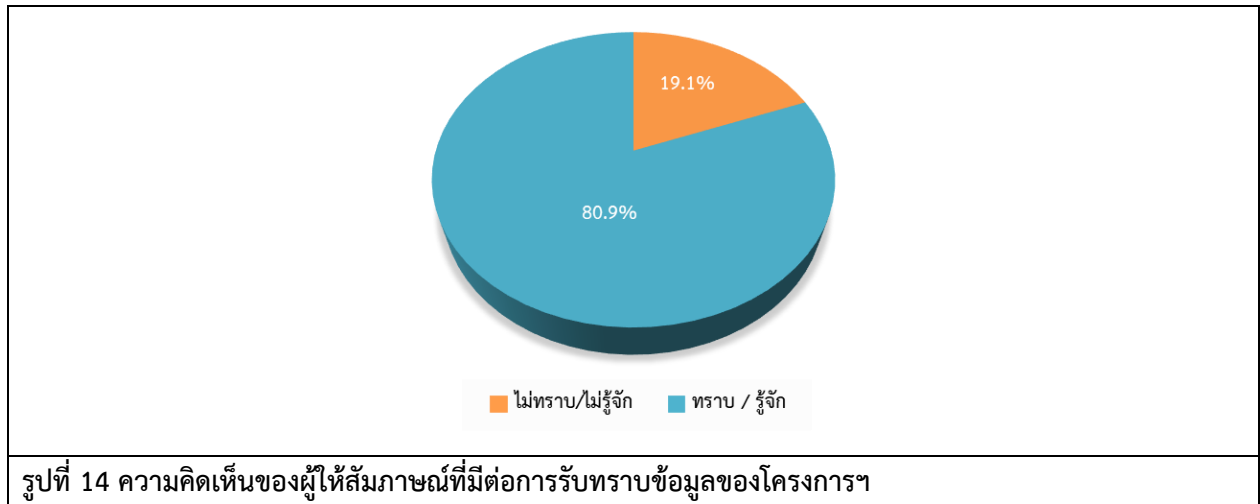

สำหรับความคิดเห็นที่มีต่อการรับทราบ/รู้จักบริษัท เอ็นเอส-สยามยูไนเต็ดสตีล จำกัด ซึ่งทราบจากช่องทางต่างๆ มีรายละเอียดดังตารางที่ 19 โดยสามารถสรุปได้ดังนี้

- ได้ร่วมกิจกรรมกับทางบริษัท พบว่า ผู้ให้สัมภาษณ์รับทราบ/รู้จักบริษัท NS-SUS โดยมีระดับความพึงพอใจระดับปานกลาง ร้อยละ 52.9
- เจ้าหน้าที่ของทางบริษัท พบว่า ผู้ให้สัมภาษณ์รับทราบ/รู้จักบริษัท NS-SUS โดยมีระดับความพึงพอใจระดับปานกลาง ร้อยละ 48.6
- อื่นๆ (เคยทำงาน,ทราบด้วยตนเอง) พบว่า ผู้ให้สัมภาษณ์รับทราบ/รู้จักบริษัท NS-SUS โดยมีระดับความพึงพอใจระดับมาก ร้อยละ 56.5
- เทศบาล / หน่วยงานราชการต่างๆ พบว่า ผู้ให้สัมภาษณ์รับทราบ/รู้จักบริษัท NS-SUS โดยมีระดับความพึงพอใจระดับปานกลาง ร้อยละ 76.9
- เพื่อนบ้านเล่าให้ฟัง พบว่า ผู้ให้สัมภาษณ์รับทราบ/รู้จักบริษัท NS-SUS โดยมีระดับความพึงพอใจระดับปานกลาง ร้อยละ 59.0
- ผู้นำชุมชน / อบต. พบว่า ผู้ให้สัมภาษณ์รับทราบ/รู้จักบริษัท NS-SUS โดยมีระดับความพึงพอใจระดับปานกลาง ร้อยละ 78.9
- เคยเข้าร่วมประชุมกับทางบริษัท พบว่า ผู้ให้สัมภาษณ์รับทราบ/รู้จักบริษัท NS-SUS โดยมีระดับความพึงพอใจระดับมาก ร้อยละ 71.4

ตารางที่ 19 ความคิดเห็นที่มีต่อการรับทราบ/รู้จักบริษัท เอ็นเอส-สยามยูไนเต็ดสตีล จำกัด

ทราบจาก	ระดับความพึงพอใจ (ร้อยละ)				
	มากที่สุด	มาก	ปานกลาง	น้อย	น้อยที่สุด
1) ได้ร่วมกิจกรรมกับทางบริษัท	11.8	35.3	52.9	0.0	0.0
2) เจ้าหน้าที่ของทางบริษัท	7.1	42.9	48.6	1.4	0.0
3) อื่นๆ (เคยทำงาน,ทราบด้วยตนเอง)	4.4	56.5	30.4	8.7	0.0
4) เทศบาล / หน่วยงานราชการต่างๆ	2.4	20.7	76.9	0.0	0.0
5) เพื่อนบ้านเล่าให้ฟัง	2.2	36.6	59.0	2.2	0.0
6) ผู้นำชุมชน / อบต.	1.9	16.3	78.9	2.9	0.0
7) เคยเข้าร่วมประชุมกับทางบริษัท	0.0	71.4	28.6	0.0	0.0

ที่มา : รวบรวมโดยบริษัท เอแอลเอส แลบบอราทอรี กรุ๊ป (ประเทศไทย) จำกัด, 2567

ความคิดเห็นเกี่ยวกับความต้องการให้ประชาสัมพันธ์ข้อมูลข่าวสารของโครงการของบริษัท เอ็นเอส-สยามยูไนเต็ดสตีล จำกัด เพิ่มเติม พบว่า ผู้ให้สัมภาษณ์ส่วนใหญ่ไม่ต้องการทราบ ร้อยละ 51.4 และต้องการทราบ ร้อยละ 48.6 โดยมีรายละเอียดดังรูปที่ 15

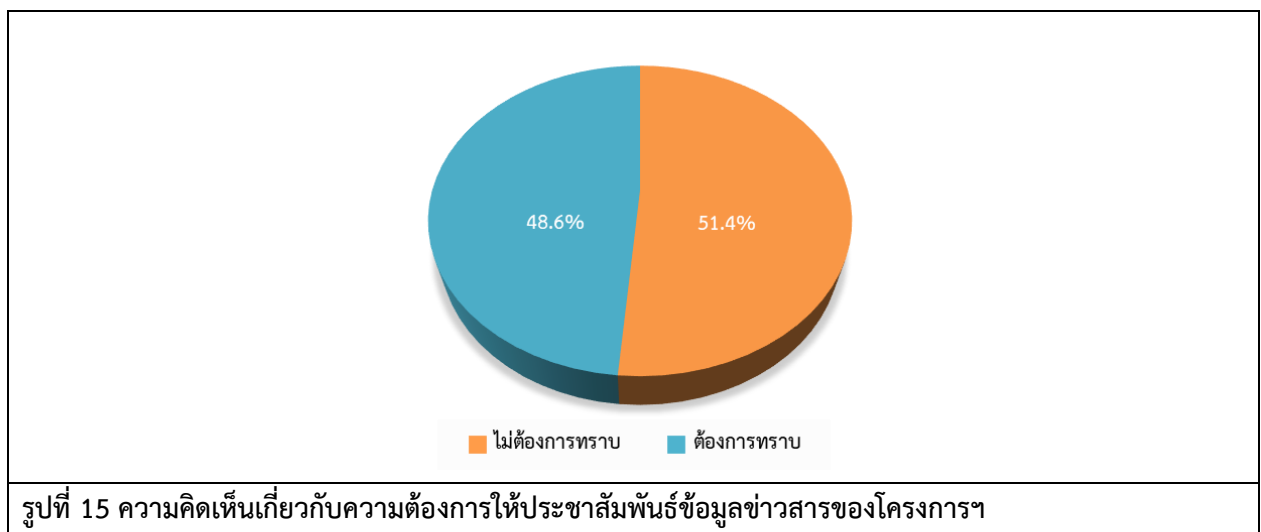

สำหรับความคิดเห็นเกี่ยวกับความต้องการให้ประชาสัมพันธ์ข้อมูลข่าวสารของโครงการของบริษัท เอ็นเอส-สยามยูไนเต็ดสตีล จำกัด เพิ่มเติม ซึ่งมีรายละเอียดดังตารางที่ 19 โดยสามารถสรุปได้ดังนี้

- **ผลกระทบด้านสุขภาพ** พบว่า ผู้ให้สัมภาษณ์มีความต้องการให้ประชาสัมพันธ์ข้อมูลข่าวสารของบริษัท NS-SUS โดยมีระดับความต้องการระดับมาก ร้อยละ 51.9
- **ผลกระทบด้านสิ่งแวดล้อม** พบว่า ผู้ให้สัมภาษณ์มีความต้องการให้ประชาสัมพันธ์ข้อมูลข่าวสารของบริษัท NS-SUS โดยมีระดับความต้องการระดับมาก ร้อยละ 51.3
- **การมีส่วนร่วมของบริษัทฯ กับชุมชน** พบว่า ผู้ให้สัมภาษณ์มีความต้องการให้ประชาสัมพันธ์ข้อมูลข่าวสารของบริษัท NS-SUS โดยมีระดับความต้องการระดับมาก ร้อยละ 50.0
- **ประโยชน์ของโครงการ** พบว่า ผู้ให้สัมภาษณ์มีความต้องการให้ประชาสัมพันธ์ข้อมูลข่าวสารของบริษัท NS-SUS โดยมีระดับความต้องการระดับมาก ร้อยละ 63.6
- **ผลกระทบด้านสังคม** พบว่า ผู้ให้สัมภาษณ์มีความต้องการให้ประชาสัมพันธ์ข้อมูลข่าวสารของบริษัท NS-SUS โดยมีระดับความต้องการระดับมาก ร้อยละ 65.7
- **มาตรการป้องกัน และลดผลกระทบ** พบว่า ผู้ให้สัมภาษณ์มีความต้องการให้ประชาสัมพันธ์ข้อมูลข่าวสารของบริษัท NS-SUS โดยมีระดับความต้องการระดับมาก ร้อยละ 63.9
- **กิจกรรมขั้นตอนการผลิต** พบว่า ผู้ให้สัมภาษณ์มีความต้องการให้ประชาสัมพันธ์ข้อมูลข่าวสารของบริษัท NS-SUS โดยมีระดับความต้องการระดับมาก ร้อยละ 67.0

ตารางที่ 19 ความคิดเห็นเกี่ยวกับความต้องการให้ประชาสัมพันธ์ข้อมูลข่าวสารของโครงการของบริษัท เอ็นเอส-สยามยูไนเต็ดสตีล จำกัด เพิ่มเติม

เรื่อง	ระดับความต้องการ (ร้อยละ)				
	มากที่สุด	มาก	ปานกลาง	น้อย	น้อยที่สุด
1) ผลกระทบด้านสุขภาพ	47.2	51.9	0.9	0.0	0.0
2) ผลกระทบด้านสิ่งแวดล้อม	46.2	51.3	2.5	0.0	0.0
3) การมีส่วนร่วมของบริษัทฯ กับชุมชน	39.6	50.0	10.4	0.0	0.0
4) ประโยชน์ของโครงการ	33.9	63.6	2.5	0.0	0.0
5) ผลกระทบด้านสังคม	33.3	65.7	1.0	0.0	0.0
6) มาตรการป้องกัน และลดผลกระทบ	31.2	63.9	4.9	0.0	0.0
7) กิจกรรมขั้นตอนการผลิต	30.4	67.0	2.6	0.0	0.0

ที่มา : รวบรวมโดยบริษัท เอแอลเอส แลบบอราทอรี กรุ๊ป (ประเทศไทย) จำกัด, 2567

ทั้งนี้รูปแบบ / วิธีการที่เหมาะสมที่จะทำให้ได้รับรู้ข้อมูลมากที่สุด พบว่า ผู้ให้สัมภาษณ์ส่วนใหญ่ระบุว่า
แจ้งข้อมูลผ่านก้านัน ผู้ใหญ่บ้าน หรือผู้นำชุมชน ร้อยละ 52.9 รองลงมาแจ้งข้อมูลผ่านวิทยุชุมชน/หอกระจายเสียงชุมชน
ร้อยละ 36.6 ทำจดหมาย/เอกสาร แจ้งต่อประชาชนโดยตรง ร้อยละ 5.3 และจัดประชุมชี้แจงข้อมูลข่าวสารโดยตรง ร้อยละ
5.2

หากทางโครงการของบริษัท เอ็นเอส-สยามยูไนเต็ดสตีล จำกัด จัดกิจกรรมที่เป็นประโยชน์ต่อชุมชนและ
สิ่งแวดล้อมร่วมกับชุมชน โดยผู้ให้สัมภาษณ์ส่วนใหญ่มีความยินดีเข้าร่วมกิจกรรม ร้อยละ 87.2 และไม่ยินดี ร้อยละ 12.8
เนื่องจากไม่สะดวก สำหรับความต้องการของผู้ให้สัมภาษณ์ในการให้ทางโครงการของบริษัท เอ็นเอส-สยามยูไนเต็ดสตีล
จำกัด สนับสนุน/ส่งเสริมกิจกรรม พบว่า ผู้ให้สัมภาษณ์ต้องการให้ทางโครงการฯ ส่งเสริมกิจกรรม ร้อยละ 45.3 ซึ่งส่วน
ใหญ่มีความต้องการ คือ สนับสนุนทุนการศึกษาให้กับนักเรียน ร้อยละ 43.2 รองลงมาสนับสนุนกิจกรรมต่างๆ ในชุมชน
ร้อยละ 18.0 โดยมีรายละเอียดดังรูปที่ 16

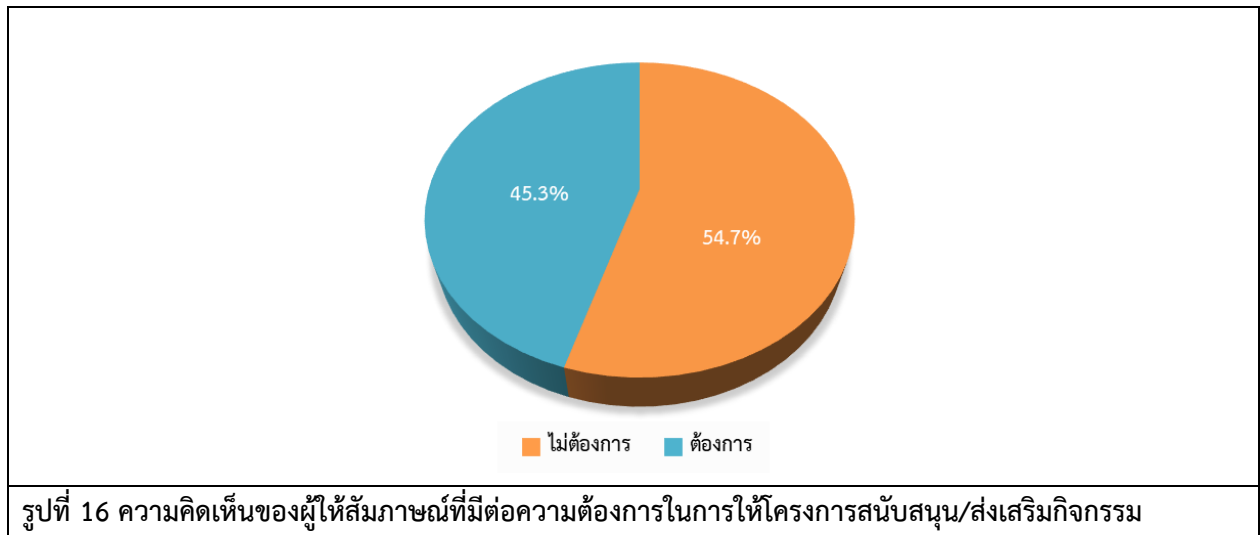

6) ผลกระทบและทัศนคติต่อการดำเนินงานของบริษัท เอ็นเอส-สยามยูไนเต็ด สตีล จำกัด

สำหรับความคิดเห็นที่มีต่อผลกระทบและทัศนคติต่อการดำเนินงานของบริษัท เอ็นเอส-สยามยูไนเต็ด สตีล จำกัด เมื่อสอบถามถึงผลกระทบจากการดำเนินงานของบริษัทฯ ในด้านสิ่งแวดล้อม และด้านสุขภาพอนามัย พบว่า ผู้ให้สัมภาษณ์ทั้งหมดระบุว่า ไม่ได้รับผลกระทบจากการดำเนินการของบริษัทฯ ซึ่งมีรายละเอียดดังตารางที่ 20 โดยสามารถสรุปได้ดังนี้

ตารางที่ 20 ความคิดเห็นที่มีต่อผลกระทบและทัศนคติต่อการดำเนินงานของบริษัท เอ็นเอส-สยามยูไนเต็ด สตีล จำกัด

ผลกระทบจากการดำเนินงานของโครงการ	ไม่มี (ร้อยละ)	มี (ร้อยละ)	ระดับผลกระทบ (ร้อยละ)		
			น้อย	ปานกลาง	มาก
ด้านสิ่งแวดล้อม					
1. ส่งผลกระทบด้านฝุ่นละอองต่อชุมชน	100.0	0.0	0.0	0.0	0.0
2. ส่งผลกระทบด้านเสียงดังจากการดำเนินการของโครงการ	100.0	0.0	0.0	0.0	0.0
3. ได้รับผลกระทบจากน้ำเสียของโครงการ	100.0	0.0	0.0	0.0	0.0
4. ได้รับผลกระทบจากของเสียจากกิจกรรมของโครงการ	100.0	0.0	0.0	0.0	0.0
5. ได้รับผลกระทบจากเขม่า/ควันจากกิจกรรมของโครงการ	100.0	0.0	0.0	0.0	0.0
6. ทำให้สารเคมีรั่วไหลออกสู่ชุมชน	100.0	0.0	0.0	0.0	0.0
ด้านสุขภาพอนามัย					
1. ส่งผลให้เกิดโรคระบบทางเดินหายใจ	100.0	0.0	0.0	0.0	0.0
2. ส่งผลให้เกิดโรคเกี่ยวกับผิวหนัง ผด ผื่น คัน	100.0	0.0	0.0	0.0	0.0
3. ทำให้เกิดอาการเจ็บป่วยด้วยสาเหตุอันเนื่องมาจากมลพิษจากโครงการ	100.0	0.0	0.0	0.0	0.0
4. เกิดความเครียด วิตกกังวล จากการดำเนินโครงการ	100.0	0.0	0.0	0.0	0.0

ที่มา : รวบรวมโดยบริษัท เอแอลเอส แลบบอราทอรี กรุ๊ป (ประเทศไทย) จำกัด, 2567

สำหรับผลประโยชน์หรือผลดีด้านเศรษฐกิจ-สังคมของชุมชนอันเนื่องมาจากการดำเนินงานของโครงการฯ ซึ่งมีรายละเอียดดังตารางที่ 21 โดยสามารถสรุปได้ดังนี้

- **สร้างงานให้กับประชาชนในชุมชน** พบว่า เป็นผลประโยชน์ที่ได้รับมากที่สุด ร้อยละ 93.3 ซึ่งมีระดับของผลประโยชน์ที่ได้รับส่วนใหญ่อยู่ในระดับปานกลาง ร้อยละ 62.6
- **ทำให้การค้าขายของร้านค้าปลีกและธุรกิจบริการต่างๆ ดีขึ้น** พบว่า เป็นผลประโยชน์ที่ได้รับ ร้อยละ 63.6 ซึ่งมีระดับของผลประโยชน์ที่ได้รับส่วนใหญ่อยู่ในระดับน้อย ร้อยละ 57.6
- **เศรษฐกิจของชุมชนดีขึ้น** พบว่า เป็นผลประโยชน์ที่ได้รับ ร้อยละ 54.0 ซึ่งมีระดับของผลประโยชน์ที่ได้รับส่วนใหญ่อยู่ในระดับน้อย ร้อยละ 57.3
- **มีงบประมาณในการพัฒนาชุมชนเพิ่มขึ้น** พบว่า เป็นผลประโยชน์ที่ได้รับ ร้อยละ 52.5 ซึ่งมีระดับของผลประโยชน์ที่ได้รับส่วนใหญ่อยู่ในระดับน้อย ร้อยละ 52.8
- **มีการพัฒนาระบบสาธารณูปโภคของชุมชนดีขึ้น เช่น ถนน ไฟฟ้า ประปา** พบว่า เป็นผลประโยชน์ที่ได้รับ ร้อยละ 38.1 ซึ่งมีระดับของผลประโยชน์ที่ได้รับส่วนใหญ่อยู่ในระดับน้อย ร้อยละ 53.2

ตารางที่ 21 ความเห็นของกลุ่มครัวเรือนต่อผลประโยชน์ที่ได้รับจากการดำเนินงานของโครงการ

ผลประโยชน์จากการดำเนินโครงการฯ	ผลประโยชน์		ระดับผลประโยชน์		
	ไม่มี (ร้อยละ)	มี (ร้อยละ)	น้อย	ปานกลาง	มาก
1. สร้างงานให้กับประชาชนในชุมชน	6.7	93.3	32.9	62.6	4.5
2. ทำให้การค้าขายของร้านค้าปลีกและธุรกิจบริการต่างๆ ดีขึ้น	36.4	63.6	57.6	41.2	1.2
3. เศรษฐกิจของชุมชนดีขึ้น	46.0	54.0	57.3	39.4	3.3
4. มีงบประมาณในการพัฒนาชุมชนเพิ่มขึ้น	47.5	52.5	52.8	47.2	0.0
5. มีการพัฒนาระบบสาธารณูปโภคของชุมชนดีขึ้น เช่น ถนน ไฟฟ้า ประปา	61.9	38.1	53.2	46.1	0.7

ที่มา : รวบรวมโดยบริษัท เอแอลเอส แลบบอราทอรี กรุ๊ป (ประเทศไทย) จำกัด, 2567

ผลกระทบที่ได้รับในช่วงปี พ.ศ. 2567 จากการดำเนินงานที่ผ่านมาของโครงการฯ พบว่า ผู้ให้สัมภาษณ์ทั้งหมดไม่เคยได้รับผลกระทบจากการดำเนินงานของโครงการฯ

ความพึงพอใจต่อการดูแลสังคมที่ผ่านมา ซึ่งมีรายละเอียดดังตารางที่ 22 โดยสามารถสรุปได้ดังนี้

- **ด้านความปลอดภัยในกระบวนการผลิต** พบว่า ผู้ให้สัมภาษณ์มีความพึงพอใจในระดับปานกลาง ร้อยละ 55.0 รองลงมาพึงพอใจในระดับมาก ร้อยละ 42.3 มีค่าเฉลี่ยความพึงพอใจอยู่ในระดับปานกลาง ($\bar{x} = 3.48$)
- **ด้านกิจกรรมชุมชนสัมพันธ์/การมีส่วนร่วม/กิจกรรมเพื่อสังคม (CSR)** พบว่า ผู้ให้สัมภาษณ์มีความพึงพอใจในระดับปานกลาง ร้อยละ 73.8 รองลงมาพึงพอใจในระดับมาก ร้อยละ 19.6 มีค่าเฉลี่ยความพึงพอใจอยู่ในระดับปานกลาง ($\bar{x} = 3.28$)
- **ด้านสังคม** พบว่า ผู้ให้สัมภาษณ์มีความพึงพอใจในระดับปานกลาง ร้อยละ 50.0 รองลงมาพึงพอใจในระดับมาก ร้อยละ 46.3 มีค่าเฉลี่ยความพึงพอใจอยู่ในระดับมาก ($\bar{x} = 3.54$)

- **ด้านสิ่งแวดล้อม** พบว่า ผู้ให้สัมภาษณ์มีความพึงพอใจในระดับปานกลาง ร้อยละ 54.0 รองลงมาพึงพอใจในระดับมาก ร้อยละ 38.6 มีค่าเฉลี่ยความพึงพอใจอยู่ในระดับมาก ($\bar{x} = 3.53$)
- **ด้านการดูแลสุขภาพของประชาชน** พบว่า ผู้ให้สัมภาษณ์มีความพึงพอใจในระดับปานกลาง ร้อยละ 74.0 รองลงมาพึงพอใจในระดับมาก ร้อยละ 14.1 มีค่าเฉลี่ยความพึงพอใจอยู่ในระดับปานกลาง ($\bar{x} = 3.12$)
- **ด้านการเปิดเผยข้อมูลข่าวสารให้ชุมชนได้รับทราบ** พบว่า ผู้ให้สัมภาษณ์มีความพึงพอใจในระดับปานกลาง ร้อยละ 66.8 รองลงมาพึงพอใจในระดับมาก ร้อยละ 16.8 มีค่าเฉลี่ยความพึงพอใจอยู่ในระดับปานกลาง ($\bar{x} = 3.14$)

ตารางที่ 22 ความเห็นของผู้ให้สัมภาษณ์ต่อความพึงพอใจต่อการดูแลสังคมของโครงการ

การดูแลสังคม	ระดับความพึงพอใจ (ร้อยละ)					ค่าเฉลี่ย \bar{x}	แปลผล ^{1/}
	น้อยที่สุด	น้อย	ปานกลาง	มาก	มากที่สุด		
1. ด้านความปลอดภัยในกระบวนการผลิต	0.0	0.0	55.0	42.3	2.7	3.48	ปานกลาง
2. ด้านกิจกรรมชุมชนสัมพันธ์/ การมีส่วนร่วม/ กิจกรรมเพื่อสังคม (CSR) เช่น งานปีใหม่, งานวันสงกรานต์, วันเด็กแห่งชาติ, งานบุญข้าวหลาม, งานลอยกระทง ฯลฯ	0.0	1.4	73.8	19.6	5.2	3.28	ปานกลาง
3. ด้านสังคม	0.0	0.0	50.0	46.3	3.7	3.54	มาก
4. ด้านสิ่งแวดล้อม	0.0	0.0	54.0	38.6	7.4	3.53	มาก
5. ด้านการดูแลสุขภาพของประชาชน	0.0	8.7	74.0	14.1	3.2	3.12	ปานกลาง
6. ด้านการเปิดเผยข้อมูลข่าวสารให้ชุมชนได้รับทราบ	0.2	11.6	66.8	16.8	4.6	3.14	ปานกลาง

หมายเหตุ: ^{1/} การแปลผลค่าเฉลี่ย 1.00 - 1.50 = น้อยที่สุด
1.51 - 2.50 = น้อย
2.51 - 3.50 = ปานกลาง
3.51 - 4.50 = มาก
4.51 - 5.00 = มากที่สุด

ที่มา : รวบรวมโดยบริษัท เอแอลเอส แลบบอราทอรี กรุ๊ป (ประเทศไทย) จำกัด, 2567

สำหรับความคิดเห็นในภาพรวมต่อความพึงพอใจของโครงการ พบว่า ผู้ให้สัมภาษณ์ส่วนใหญ่มีความพึงพอใจในระดับปานกลาง ร้อยละ 60.9 รองลงมามีความพึงพอใจในระดับมาก ร้อยละ 35.4 ไม่มีความคิดเห็น ร้อยละ 2.2 และมีความพึงพอใจในระดับมากที่สุด ร้อยละ 1.5 โดยมีค่าเฉลี่ยความพึงพอใจอยู่ในระดับมาก ($\bar{x} = 4.29$) โดยมีรายละเอียดดังรูปที่ 17

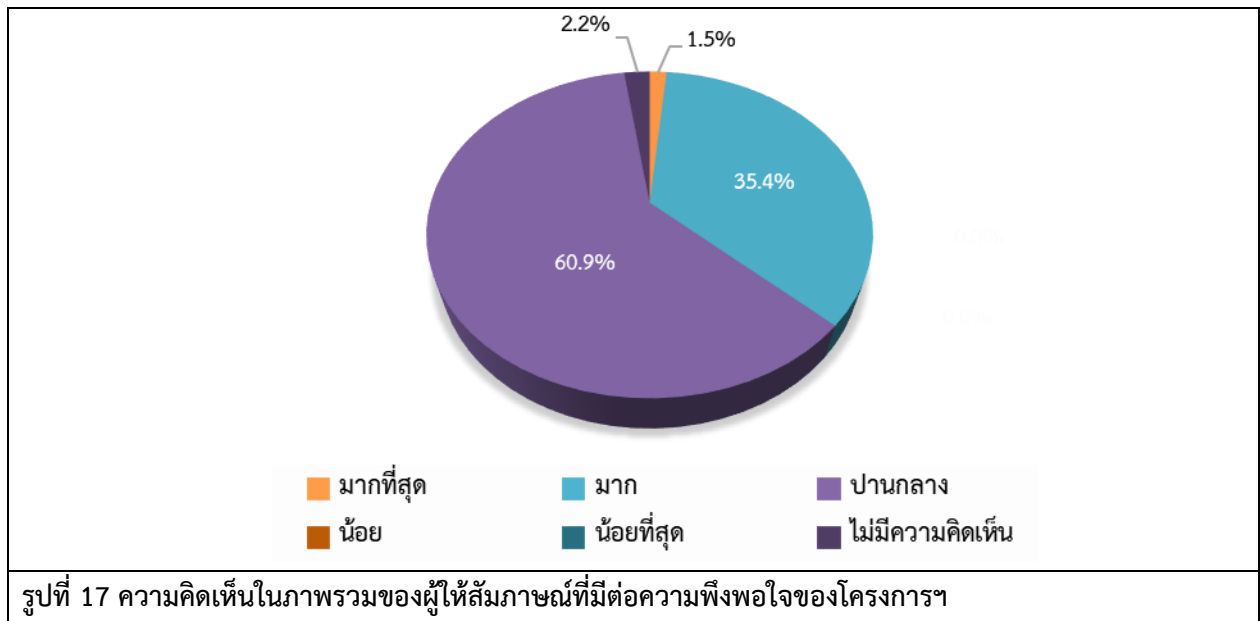

7) ความเชื่อมั่น และความคิดเห็นต่อโครงการของบริษัท เอ็นเอส-สยามยูไนเต็สตีล จำกัด

ในด้านความเชื่อมั่นต่อระบบการจัดการด้านสิ่งแวดล้อมและมาตรการป้องกันผลกระทบด้านต่างๆของโครงการของบริษัท เอ็นเอส-สยามยูไนเต็สตีล จำกัด พบว่า ผู้ให้สัมภาษณ์ส่วนใหญ่ระบุว่า เชื่อมั่น ร้อยละ 99.5 และระบุว่า ไม่เชื่อมั่น ร้อยละ 0.5 เหตุผลที่ระบุว่าไม่เชื่อมั่น คือ ไม่รู้จักโครงการ และไม่ทราบการจัดการด้านสิ่งแวดล้อมที่เกิดขึ้นในปัจจุบัน โดยมีรายละเอียดดังรูปที่ 18

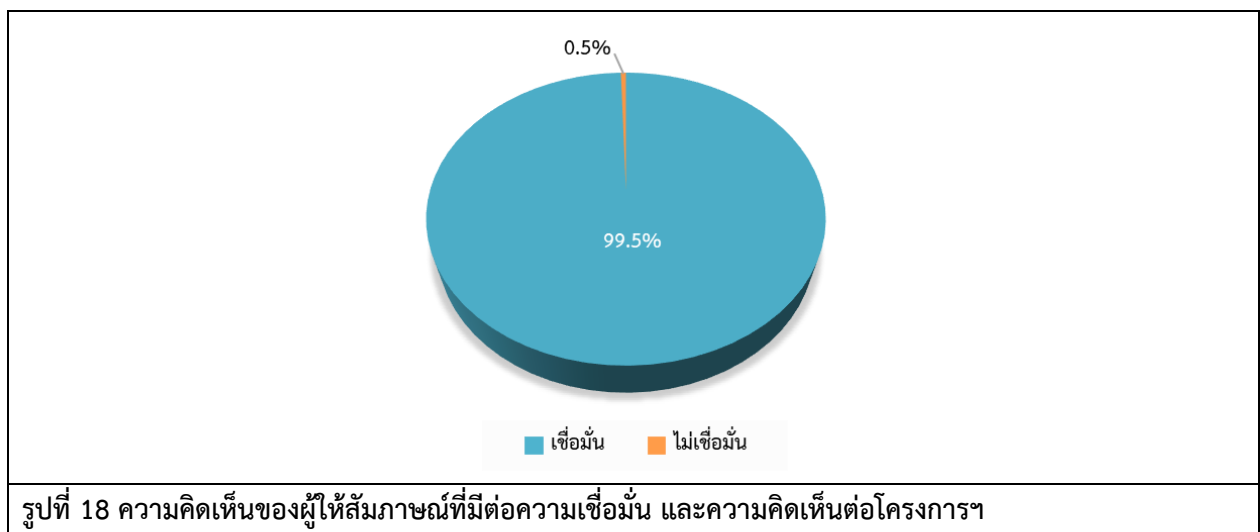

สำหรับข้อเสนอแนะอื่นๆ ที่เกี่ยวกับโครงการ สามารถสรุปเป็นประเด็นที่สำคัญได้ดังนี้

- มีส่วนร่วมในกิจกรรมต่างๆ กับชุมชน
- สนับสนุนกลุ่มจักสานในชุมชน
- สนับสนุนกิจกรรมต่างๆ ในชุมชน
- อยากให้มีการประชาสัมพันธ์ข้อมูลให้มากกว่านี้
- ปฏิบัติตามมาตรการด้านสิ่งแวดล้อมอย่างเคร่งครัด



Submitted by

Industrial Service and Lab SCI ECO Services Company Limited

Tel.+66 (0) 3627 3098 E-mail : eiareport@scg.com